

영통2동 지역사회보장협의체

2023년 11월 월례회의

목 차

1. 회의 안건	3
2. 특화사업 결과보고	7
3. 복지나눔 활동	9
4. 동 홍보사항	13

1-1. 특화사업 (안건)

☑ 11월 중 반찬 나눔

- 일 시: 2023. 11. 8.(수)/ 반찬 제작 및 배달
- 대 상: 취약계층 25가구(저소득 노인가구 및 취약계층)
- 방 법: 내방 및 방문 전달
 - 대상자 가구 반찬 배달 및 안부확인

☑ 12월 중 반찬 나눔

- 일 시: 2023. 12. 13.(수)/ 반찬 제작 및 배달
- 대 상: 취약계층 25가구(저소득 노인가구 및 취약계층)
- 방 법: 내방 및 방문 전달
 - 대상자 가구 반찬 배달 및 안부확인

1-2. 특화사업 (안건1)

☑ 『맞춤형 행복나눔 릴레이』 안건 승인요청(1)

• 11월 안건 대상자 : 정○○(만50세/남/2인)

- 기초생활수급자 / 중증장애인 / 한부모가족(부자가족)
- 겨울 의복 및 생활용품 지원 심의

특화사업 안건 대상자

○ 대상자: 정○○(남/50세/이혼/2인가구)

○ 선정사유

- 대상자는 23.6월 이혼 후, 중증장애인(뇌병변/언어 심한장애) 자녀를 홀로 양육 중인 부자가구임
- 슬하에 3자녀가 있으며, 첫째·둘째 자녀는 전 배우자가 양육하고 있어 양육비를 지원받기 힘든 상황임
- 자녀 정00(만12세/여)는 1세 정도의 지능으로 타인의 도움 없이는 생활이 불가능하고 누워서 생활함
- 자녀가 대상자와 분리불안이 심하며, 신체발달이 또래보다 빠른 편이라 양육에 어려움을 겪고 있음

○ 지원방안

- 중증장애인 자녀의 신체발달로 의복, 신발이 맞지 않는 상태이나 경제적 부담으로 구입을 못하고 있음
- 의복 및 생활용품 지원하고자 함

1-2. 특화사업 (안건2)

☑ 『맞춤형 행복나눔 릴레이』 안건 승인요청(2)

• 주거취약계층 난방용 등유 지원

- 지원대상 : 신원로 39-2, 39-4 거주 중인 기초생활수급자
- 지원내용 : 기름보일러 등유 지원

참고

○ 상반기 등유 지원현황 : **2,370,000원**

- 세부 집행내역

연번	대상자	안건승인일	지원일자	지원금액	지원내용	비고
1	권	23.2.1.	2.10.	200,000	기름보일러 등유	예정액 전액 지원완료
2	박	23.2.1.	2.24.	270,000	기름보일러 등유	필요시 잔액 80,000원 추후 지원예정
3	유	23.2.1.	2.10.	200,000	기름보일러 등유	예정액 전액 지원완료
4	이	23.2.1.	2.10./2.24.	241,000	기름보일러 등유	필요시 잔액 109,000원 추후 지원예정
5	임	23.2.1.	2.10./2.24.	297,000	기름보일러 등유	필요시 53,000원 추후 지원예정
6	정	23.2.1.	2.24.	200,000	기름보일러 등유	예정액 전액 지원완료
7	최	23.2.1.	2.10./2.24.	330,000	기름보일러 등유	예정액 지원완료(잔액 2만원)
8	김	23.2.1.	2.10./2.24.	344,000	기름보일러 등유	예정액 지원완료(잔액 6천원)
9	윤	23.2.1.	2.10.	288,000	기름보일러 등유	필요시 잔액 62,000원 추후 지원예정

1-3. 『사랑나눔수원』 관련 복지자원발굴 요청 (안건)

☑ 영통2동 참여현황

구분	참여 인원 및 개소
개인	3명
가게·기업	1개소



지역사회의 관심과 나눔이 필요한 우리 동네 어려운 이웃의 생활 안정을 위해 여러분들께서 현물이나 후원금을 지원하는 나눔 참여 활동입니다.

☑ 추진배경

○ 취약계층 등 생계 곤란 가구 지속 증가

• 독거노인 : '15년 23,212명 → '23년 39,399명, **70% 증가**

* 자료 : 제5기 수원시 지역사회보장조사서(2021. 12월), 수원시 통계(2023. 7월 기준)

☑ 인증기준

참여자	인증기준		비고
사랑나눔 시민	현물	월 10,000원(상당) / 연 3회 이상	
	현금		
사랑나눔 가게·기업	현물	월 30,000원(상당) / 연 3회 이상	
	현금		

2-1. 특화사업 결과보고

☑ 『맞춤형 행복나눔 릴레이』 10월 승인대상자 지원결과 보고

- 10월 승인 대상자: 조○○
 - 주·부식 및 생필품 지원



후원물품 전달

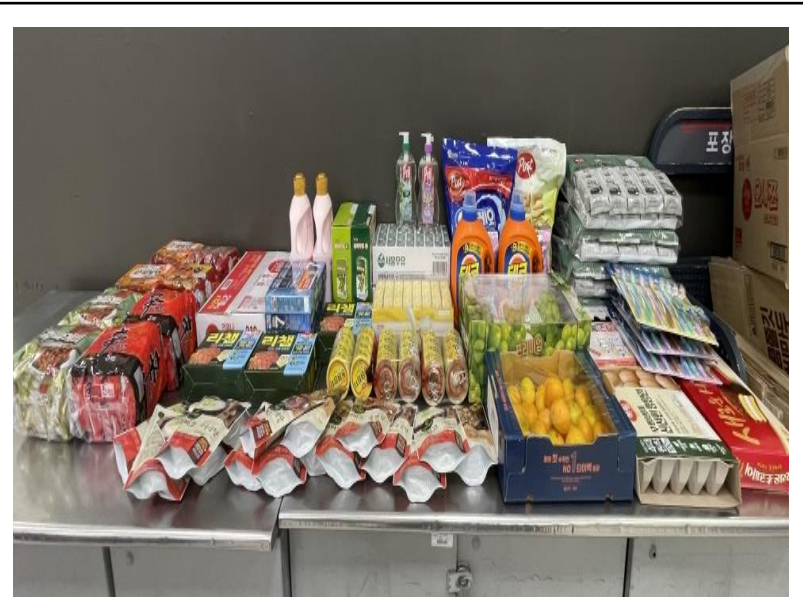

주,부식 및 생필품 등 후원물품

2-2. 특화사업 추진 결과(10월)

☑️ 맞춤형 행복나눔 릴레이(병원비, 체납공과금 등 지원)

○ 예산 집행현황

(단위 : 원)

사 업 명	총 예산(A)	집행액(B)	잔액(A-B)	집행률(B/A)
맞춤형 행복나눔 릴레이	6,000,000	4,512,070	1,487,930	75%

- 23. 10월 식품 및 생필품 구입비 : 474,090원

☑️ 사랑하리!나누리!행복하리! 반찬나눔(직접 만든 반찬 지원)

○ 예산 집행현황

(단위 : 원)

사 업 명	총 예산(A)	집행액(B)	잔액(A-B)	집행률(B/A)
사랑하리!나누리!행복하리! 반찬나눔	6,000,000	4,883,860	1,116,140	81%

- 23. 10월 식재료 및 반찬용기 등 재료비 : 397,300원

3-1. 복지활동 결과보고(10월)

☑ 2023년 10월 나눔

연번	일자	후원단체	후원내용	수혜자	연번	일자	후원단체	후원내용	수혜자
1	10.4	대도엠앤씨 안지은 대표	백미 200포 (600만 원)	노인(수급), 장애인, 다자녀, 한부모 등(200가구)	9	10.20	새마을금고 경기지역본부	취약계층 아동청소년 장학금 15만원	다자녀 저소득 가구(2가구)
2	10.6	구름모자 어린이집	두루마리 휴지 30롤 49 개(50만원 상당)	노인(수급), 한부 모 등(40가구)	10	10.25	던필드 그룹	백미 10kg 10포	독거노인(수급) 10가구
3	10.10	NCMN	밀키트 식품류 (박스당 50천원 상당)	노인(수급) 등 (4가구)	11	10.25	엄지민물매운탕	현금지정후원 3만원 (2023.11.~2024.10.)	CMS입금 (향후집행)
4	10.11	지역사회보장 협의체	반찬나눔	독거노인 (수급) 25가구	12	10.27	케이엘코퍼레이션	아셀케어 관절 근육 마사지기 및 마사지젤	장애인 (1가구)
5	10.19	지역사회보장 협의체 나눔토랑	엄지민물매운탕 민경춘부위원장	주공8-2차 경로당 등	13	10.31	영통2동 동장 공영화 행정민원팀장 장혜수 맞춤형복지팀장 김영신	현금지정후원 1만원 (2023.11.~2024.10.)	CMS입금 (향후집행)
6	10.20	한국자산관리공사 경기지역본부	온누리상품권 10만원	복지사각지대 (2가구)					

3-2. 복지활동 결과보고(10월)

☑ 복지나눔 이모저모



대도엠앤씨 백미 후원
(60만원 상당)



구름모자어린이집 두루마리 휴지 30롤 49개
(50만원 상당)



NCMN 사랑의 희망 상자(식품류 박스)

제8회 아시아-태평양 도시포럼 <2023.10.23. - 10.26.>

수원시 영통구

수신 수신자 합동
(영유)

제목 한국자산관리공사 현물(온누리상품권) 지정기탁에 따른 대상자 추천 요청

한국자산관리공사에서 관내 어려운 이웃을 위하여 현물을 지정기탁하여 아래와 같이 배분하고자 하오니, 동 행정복지센터는 대상자를 추천하여 전달하시고 2023. 10. 20.(금)까지 불임의 배분대상자 서명부를 제출하여 주시기 바랍니다.

가. 후원기관 : 한국자산관리공사 경기지역본부
나. 후원금 : 온누리상품권 3,000,000원(1만원권 300장)
다. 후원대상 : 세대당 온누리상품권 50만원의 배분
라. 지원대상 : 저소득 취약계층 60세대(50,000원×60세대) (단위 : 세대)

계	구분	아반1	아반2	아반3	아반4	장년	광노1	광노2	영동1	영동2	영동3	영동4	영동5
60	0	0	0	0	0	0	2	0	2	2	2	2	2

바. 상용권 수령 : 2023. 10. 13.(금) ~ 10. 16.(월), 영통구 사회복지과 사무실
사. 행정사항 : 불임 1) 서식에 배분 대상자 서명받은 후 pdf파일로 제출

불임 유가증권 배분 대상자 명단 서식 1부, 끝.

수원시 영통

수신자 영통구

한국자산관리공사 온누리상품권(10만 원)

제8회 아시아-태평양 도시포럼 <2023.10.23. - 10.26.>

수원시

수신 수신자 합동
(영유)

제목 수원시 지정기탁을 성료 배분대상자 추천 요청(새마을금고 경기지역본부)

1. 새마을금고중앙회 경기지역본부(수원지원협의회)에서 "새마을금고 중앙회" 지정기탁을 위한 후원금을 지정기탁함에 따라 아래와 같이 배분하고자 하오니,
2. 동 행정복지센터에서는 배분대상자를 선정하여 행복나눔에 협력하여 주시기 바랍니다.
구. 배분대상 : 2023. 10. 20.(금)까지 배분대상자 명단을 위한 제출하여 주시기 바랍니다.
가. 배분대상 : 생활곤란 지원이 필요한 중위소득 120%이하 아동 청소년 100세대
- 1순위 : 한부모 가정
- 2순위 : 복지사각지대, 사회경제대상 세대 중 생활곤란 지원이 필요한 아동 청소년
나. 후원금액 : 200만원 및 장학금 수혜 세대
다. 배분기준 : 중위소득 120%

계	구분	영동1	영동2	영동3	영동4
100	0	0	0	0	0

라. 배분대상 : 새마을금고중앙회(경기시회복지공동체운영회)

마. 행정사항

- 동 행정복지센터 : 대상자 행복나눔 협력 및 명단 제출 [2023. 10. 18.(수)까지]
- 구 사회복지과 : 동 행정복지센터 자료 취합 제출 [2023. 10. 20.(금)까지]
- 후원금 : 100%이 하 후원금, 개인정보(영유권서 등) 등
- 동회 : 계약확인(합의장서제과 등가)후 행복나눔에 협력
- 대상자 : 행복나눔 협력 후 후원금(학비 등)을 다문화센터 접수

불임 1. 후원금 배분내역 1부.
2. 배분대상자 명단(행복나눔 명동포드)서식 1부.
3. 행복나눔 협력확인 1부. 끝.

새마을금고 경기지역본부 취약계층 아동 청소년 장학금 (15만원)



지역사회보장협의체 반찬나눔(10월)

3-4. 복지활동 결과보고(10월)

사망나눔수원참여신청서(원금)	
기부자 (성명/성별)	가 []
주소	[]
연락처	[]
생기거부	이메일 [] 기부금액 [0.000]
일기거부	연 [] 생년월일 [] 동명 [317-0010-0736-71] 생거부금도당회
<p>본 기관의 후원금 사용처는 영동2동 행정민원팀입니다. 후원금 사용처에 대한 문의사항은 영동2동 행정민원팀에 문의하십시오.</p> <p>본 기관의 후원금 사용처는 영동2동 행정민원팀입니다. 후원금 사용처에 대한 문의사항은 영동2동 행정민원팀에 문의하십시오.</p>	

사망나눔수원참여신청서(원금)	
기부자 (성명/성별)	김 []
주소	[]
연락처	[]
생기거부	이메일 [] 기부금액 [0.000]
일기거부	연 [] 생년월일 [] 동명 [317-0010-0736-71] 생거부금도당회
<p>본 기관의 후원금 사용처는 영동2동 행정민원팀입니다. 후원금 사용처에 대한 문의사항은 영동2동 행정민원팀에 문의하십시오.</p> <p>본 기관의 후원금 사용처는 영동2동 행정민원팀입니다. 후원금 사용처에 대한 문의사항은 영동2동 행정민원팀에 문의하십시오.</p>	



영동2동 행정민원팀장 장혜수 현금지정기탁 1만원 (2023.11.~2024.10.)

영동2동 맞춤형복지팀장 김영신 현금지정기탁 1만원 (2023.11.~2024.10.)

지역사회보장협의체 맞춤형 행복나눔 릴레이 식료품 지원

4-1. 국민기초생활보장제도 변경내용

2024년 더욱 든든해진 국민기초생활보장제도

저소득 가구 대상 생계/의료/주거/교육비용 지원
제도 시행 24년 만에 최대 인상 - 약 10만 명 신규 혜택



2년 연속
하나, 기준 중위소득은 역대 최고 6.09% 올리고,

가구	2023년	2024년	가구	2023년	2024년
1인	207만 8천원	222만 8천원	4인	540만 1천원	573만 원
2인	345만 6천원	368만 3천원	5인	633만 1천원	669만 6천원
3인	443만 5천원	471만 5천원	6인	722만 8천원	761만 8천원

기준 중위소득이란?
• 중앙생활보장위원회의 심의 의결을 거쳐
보건복지부장관이 공표하는 국민 가구소득의 중간값
• 70여 개 정부 사업의 선정기준으로 활용

7년 만에
둘, 생계급여 지원기준 완화로 한 번 더 올려서,



가구	2023년	2024년	가구	2023년	2024년
1인	62만 3천원	71만 3천원	4인	162만 1천원	183만 4천원
2인	103만 7천원	117만 8천원	5인	189만 9천원	214만 3천원
3인	133만 원	150만 9천원	6인	216만 8천원	243만 8천원

셋, 내년 생계비 지원은 4인가구 기준 월 21만 3천 원이 많아집니다.



※ 실제 지원금액은 생계급여 지원기준액에서 가구의 소득인정액을 제외한 금액으로 결정됩니다.

가장 어려운 분들부터 두텁게 지원하는 국민기초생활보장제도

「제3차 기초생활보장 종합계획(2024~2026년)」

공 통

- 생업용 자동차 기준 완화**
'23년 1600cc 미만, 자동차가액의 50%를 소득으로 산정
'24년 2000cc 미만, 소득 산정에서 제외
- 의료급여 부양의무자 재산 기준 금지 개편 및 공제금액 상향**
'23년 3급지/1억 150만 원~2억 2,800만 원
'24년 4급지/1억 9,500만 원~3억 6,400만 원
- 주택수선급여 수급가구 침수 방지시설 추가 설치 지원**

청 년

- 청년 근로·사업소득 40만 원 추가공제 적용 연령 확대
24세 이하 → 30세 미만
2023년 → 2024년
- 청소년 한부모(24세 이하) 근로·사업소득 공제금액 20만 원 추가 확대
40만 원 → 60만 원
2023년 → 2024년

장애인·어르신

- 중증장애인 포함 의료급여수급자 가구 부양의무자 기준 미적용
- 의료·식사·돌봄·주거 등 제공 재가의료급여 사업 전국 확대
73개 시군구 연간 6백 명 → 228개 시군구 연간 2천 3백 명
2023년 → 2026년
- 어르신 근로·사업소득 20만 원 추가공제 적용 연령 확대

아동·청소년 양육 가정

- 다인(6인)·다자녀(3인) 가구 자동차 재산 소득환산을 인하
1600cc 이상, 월 100% → 2500cc 미만, 월 4.17%
2023년 → 2024년
- 교육활동 지원비 등 교육급여 11% 인상
초등학생 '23년 415천 원 → '24년 461천 원
중학생 '23년 589천 원 → '24년 654천 원
고등학생 '23년 654천 원 → '24년 727천 원

4-2. 수원시 정신건강관리 앱 "마로" 홍보

 수원특례시

수원특례시민을 위한
정신건강관리 앱
[마로]

 
GET IT ON Google Play | Download on the App Store

마로 앱을 통해 현재 마음상태를 확인하고
내게 맞는 전문가의 솔루션을 시작해보세요

 직장 때문에
힘들어요

 은퇴 후 삶이
고민이에요

 아이 키우기가
너무 힘들어요

 취업 생각에
불안해요

 무관심한 자녀
때문에 외로워요

어떻게 지내?

마로가 있으니 걱정마로 | 마로를 언제나 잊지마로 | 마로와 다함께 포기마로



4-3. 「2023. 시민과 함께하는 I LOVE 아이」 아동학대예방 캠페인 홍보

- ☑ 캠페인명 : 「새빛톡톡 x I LOVE 아이」 캠페인
- ☑ 참여기간 : 2023. 11. 6.(토)~11. 26.(일)
- ☑ 참여방법: ‘새빛톡톡’ 설문투표 게시판에서 아동학대예방 퀴즈 참여
- ☑ 경품증정 : 이벤트 참여자 중 추첨을 통해 400명 선정
- ☑ 100명 아이스크림 기프티콘 지급, 300명 새빛톡톡 마일리지 3,000점 부여

4-4. 긴급복지 지원제도 안내

2023. 03. 15. 제작

긴급복지지원



실직·폐업, 중한 질병·부상, 자연재해 등

위기상황으로 인해 생활이 갑자기 곤란해졌다면?

망설이지 마시고 지금 바로!
거주지 시군구청 또는 ☎129로 연락주세요!



생계비부터 의료비, 주거비, 연료비 등을 지원하는
긴급복지지원제도로 신속하게 도움 받으세요!

지원 요청

- 거주지 관할 시·군·구청 또는 읍·면·동 행정복지센터
- 보건복지상담센터(국번없이 129, 24시간 긴급복지상담)

지원 대상

- 긴급복지지원법에 따른 위기상황에 처한 저소득층
(상세사항은 129문의)

지원 내용

- 생계(1인가구 기준 62만원), 의료(300만원 한도), 주거(대도시 1인 기준 월 39만원 한도), 교육비, 연료비, 전기요금, 해산·장제비 등



복지는 권리입니다. 주저하지 마시고 연락주세요!

경기도
긴급복지위기상담 콜센터

☎ 031-120

긴급복지 핫라인

☎ 010-4419-7722



도움이 필요하거나
어려운 이웃을 알게 된 경우 알려주세요.

어려운 이웃이란?

- 소득 감소, 실직, 휴업, 폐업 등 생계 곤란 가구
- 빛이나 신용 문제로 어려움을 겪는 금융 취약 가구
- 고시원, 쪽방촌 등 주거 취약 가구
- 혼자 힘으로 일상생활이 어려워 돌봄이 필요한 가구
- 중대한 질병 등 건강 문제로 도움이 필요한 가구 등

도움을 요청하고 싶다면?

- 경기도 긴급복지위기상담 콜센터(☎031-120)
- 긴급복지 핫라인(☎010-4419-7722)
- 시군 및 읍면동 행정복지센터
- 보건복지부 보건복지상담센터(☎129)
- 복지로(www.bokjiro.go.kr) 홈페이지 또는 모바일 앱

4-5. 2023년 사랑의 김장 담그기 행사

- ☑ 일 시 : 2023. 11. 17.(금) 09:00
- ☑ 장 소 : 영통2동 대회의실(3층)
- ☑ 물 량 : 배추 80포기
- ☑ 지원대상 : 관내 어려운 이웃 30세대
- ☑ 주 관 : 영통2동 새마을 부녀회
- ☑ 후 원 : 디지털엠펜이어협의회(현물 10만원 상당)
- ☑ 추진방식 * 속재료(직접준비), 배추(절임배추 구입)
 - 11.16.(목) : 속재료 준비
 - 11.17.(금) : 배추 속넣기, 포장 및 전달



[참고] 2022년 김장 담그기 행사

4-6. 가을맞이 환경정비의 날 추진

- ☑ 일 시 : 2023. 11. 23.(목) 10시
- ☑ 장 소 : 벽적골, 보리수, 한울어린이 공원 산책로 일원
- ☑ 참여대상 : 영통2동 단체원, 동장 및 직원
- ☑ 주요내용 : 가을맞이 산책로 낙엽쓸기 및 환경정비
- ☑ 추진장소

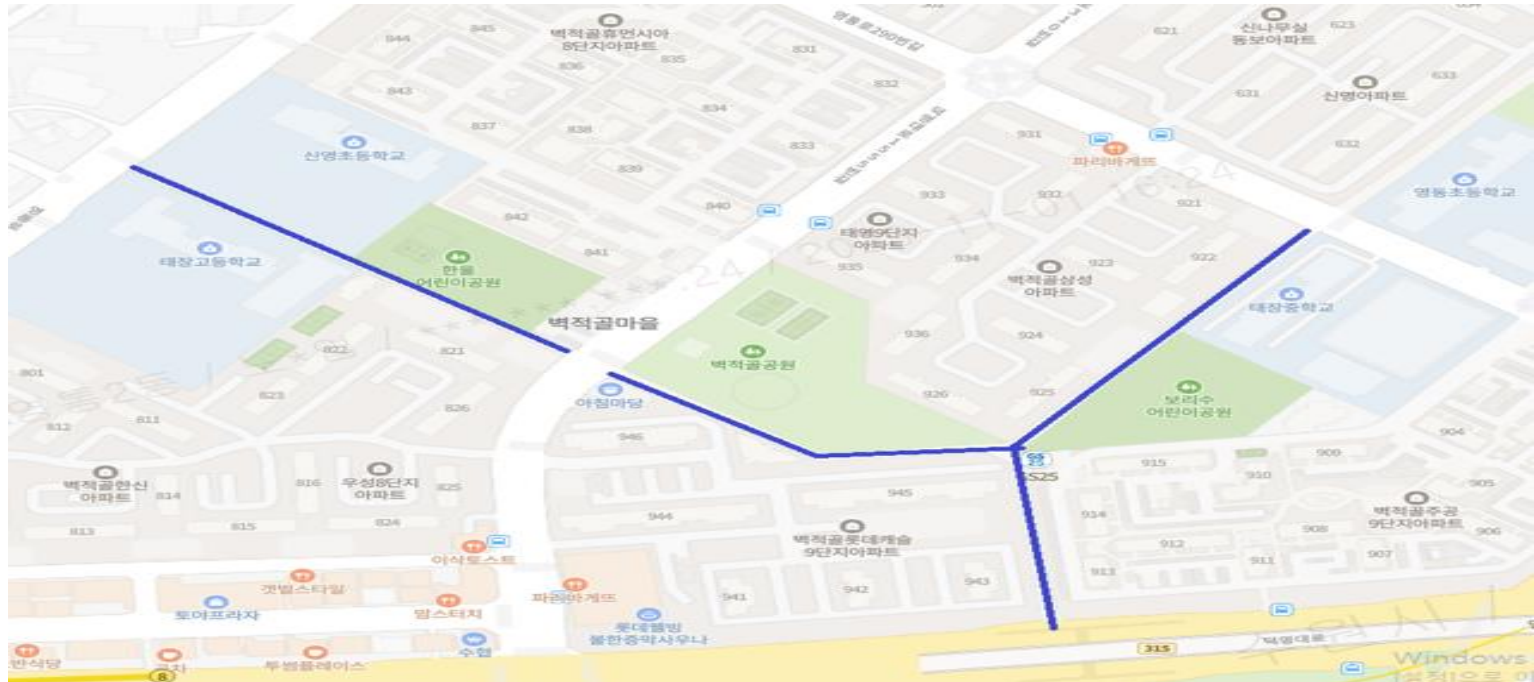

4-7. 영통구 개청 20주년 기념행사 추진

- ☑ 일 시 : 2023. 11. 24.(금) 15:30 ※ 영통구 개청일 : 2003. 11. 24.
 - ☑ 장 소 : 영통구청 대회의실(2층)
 - ☑ 참석대상 : 200여명 (국회의원, 수원특례시장, 구·동 단체장, 지역주민 등)
 - ☑ 주요내용 : 개청 20주년 기념행사 개최(기념식수, 기념영상, 표창, 축사 등)
- ➡ 동별 원탁테이블(10명) 배치예정으로 단체장 전원 참석 협조

4-8. 영통2동 주민자치회 위원 공개모집 안내

- ☑ 접수기간 : 2023. 10. 30.(월) ~ 11. 13.(월) 18시까지
- ☑ 접수장소 : 영통2동 행정복지센터 방문 접수
- ☑ 모집인원 : 5명(임기 2년) * 주민자치회 위원(10.31.) : 22명
- ☑ 자격요건 : 공고일 현재 만18세 이상으로서 아래의 각 사항에 해당하는사람
 - 영통2동 거주자 또는 주소를 둔 사업장에 종사하는 사람
 - 영통2동 소재한 각급 학교, 기관, 단체의 임직원
- ☑ 구비서류 : 신청서, 개인정보처리 동의서, 자격요건 증빙서류, 서약서
- ☑ 선정방법 : 공개추첨
- ☑ 문의사항 : 영통2동 주민자치 담당자(031-228-8743)

4-9. 영동중학교 일원 하수관로 정비공사 알림

- ☑ 사업목적 : 하수관로 분류식화를 통한 쾌적한 생활환경 조성
- ☑ 기 간 : 2023. 10. 16. ~ 2024. 6. 16.
- ☑ 위 치 : 영통구 신동 330-1번지 일원
- ☑ 사 업 량 : 하수관(오수관) 신설 D=250mm, L=863m
- ☑ 사 업 비 : 984,529천원
- ☑ 위 치 도



4-10. 「제2회 새빛세일페스타, 수원」 개최

☑ 기 간 : 2023. 11. 11.(토) ~ 11. 30.(목)

※ 개막식 : 11.12.(일) 14:00 / 매산로 테마거리

☑ 주요내용

- 개막식 : 문화공연, 플프마켓, 체험부스 운영
- 할인행사 : 참여업소별 자체 세일, 사은행사
- 소비축제 : 골목상권 상인회 연계 문화공연

수원시 수원을 새롭게 시민을 빛나게

민생경제의 활력과 위기극복을 위한
건전 소비축제, 함께 즐겨요!

수원 소비하기 좋은 도시
새빛세일페스타 Suwon Sale Festa

2023. 11. 11. (토) ~ 30. (목) 20일간
개막식 | 2023. 11. 12. (일) 14:00 매산로 테마거리

개막식	자율참여	할인행사	권역별 소비축제
문화공연, 플프마켓, 체험부스	소상공인, 연행사당, 백화점, 대형마트, 경기농수산수산물종합전시회, 자생산업체, 제과업체, 농산물직판장, 공공협력, 수출기업지원사업협력 이용사례 등	참여 업소별 자체 세일 및 사은행사	4개구 골목상권 상인회 연계문화공연, 플프마켓 운영

1+1 수원뷰티페스타 2023
수원컨벤션센터전시실 / 2023. 11. 24. (Fri) - 2023. 11. 25. (Sat)

4-11. 「일상이 안전한 대한민국」 캠페인 홍보



모두의 일상이 안전한 대한민국 행정안전부

안전하세요? 지키자! 확인하자! 배우자!



지키자!

- 우회전 시 일단멈춤 **지키자!**
- PM 이용 시 안전수칙 **지키자!**
- 우측통행 **지키자!**
- 물놀이 안전수칙 **지키자!**

- 횡단보도 건널 때나 운전 중 휴대전화 멈추고 **확인하자!**
- 비상구, 비상계단 적치물 치우고 **확인하자!**
- 차량 탑승 전 음주운전 여부 **확인하자!**
- 추락, 낙상 위험요인 **확인하자!**



확인하자!



배우자!

- 심폐소생술 **배우자!**
- 화재 대피요령 **배우자!**
- 지진, 풍수해, 폭염 행동요령 **배우자!**



행정안전부

안전하세요? 지키자! 확인하자! 배우자!

지키자!



• 우회전 시 일단멈춤 **지키자!**



• PM 이용 시 안전수칙 **지키자!**



• 우측통행 **지키자!**



• 물놀이 안전수칙 **지키자!**

확인하자!



• 횡단보도 건널 때나 운전 중 휴대전화 멈추고 **확인하자!**



• 비상구, 비상계단 적치물 치우고 **확인하자!**



• 차량 탑승 전 음주운전 여부 **확인하자!**



• 추락, 낙상 위험요인 **확인하자!**

배우자!



• 심폐소생술 **배우자!**



• 화재 대피요령 **배우자!**



• 지진, 풍수해, 폭염 행동요령 **배우자!**



4-12. 모바일 시민참여 플랫폼 “새빛톡톡” 홍보

☑ 새빛톡톡이란 ?

시민이 행정에 직접 의견을 내거나, 시민과 시민끼리 자유롭게 소통하며

시정 참여 할 수 있는 홈페이지 기반 모바일 시민참여 플랫폼(앱)

☑ 사용기능

제안토론	<ul style="list-style-type: none">• 정책에 대한 창의적인 의견 또는 개선방안 제안
설문투표	<ul style="list-style-type: none">• 공약사업 및 주요업무 등의 실행과정 전반에 시민 의견 수렴• 단체 정례회의에 따라 의결이 필요한 사항
신청접수	<ul style="list-style-type: none">• 시 주관사업 신청 및 접수 (예. 보조사업, 일자리사업 신청 등)• 단체원 및 위원회 위원 모집 등
수원새빛돌봄	<ul style="list-style-type: none">• 시민선호에 맞는 맞춤형 정보 제공
*우리끼리	<ul style="list-style-type: none">• 제안토론 및 설문투표 기능을 단체 내부 소통을 위해 활용

☑ 협조사항 : 새빛톡톡 설치 및 회원가입 후 “우리끼리” 활성화

4-12. 모바일 시민참여 플랫폼 “새빛톡톡” 홍보



참여가 일상이 되고, 제안은 정책이 됩니다.
시민의 손으로 수원을 만들어갑니다.

수원시 모바일 시민참여 플랫폼

새빛톡톡

새빛톡톡 앱은 무엇인가요?



‘수원시민의 손으로 만들어 가는 도시’라는 취지 아래, 시민이 행정에 직접 의견을 내거나 시민과 시민끼리 자유롭게 소통하며 시장에 참여할 수 있는 홈페이지 기반 모바일 시민참여 플랫폼(앱)입니다.

새빛톡톡에서는 무엇을 할 수 있나요?



새빛톡톡은 제안토론, 설문투표, 신청접수, 수원새빛물품 등 메뉴로 구성되어 다양한 방법으로 시민 여러분의 시정참여가 가능합니다.

새빛톡톡은 어떻게 하나요?



1. 앱 다운로드 설치

▶ Google Play 또는 Apple App Store 에서 ‘새빛톡톡’ 검색 및 설치

2. 회원가입

1. 회원유형선택



일반회원 (14세 이상) / 시민회원 (14세 미만)

1) 수원시계정 서비스약관에 동의(필수)
- 이용약관, 개인정보 수집 및 이용에 대한 안내

2) 본인인증 (휴대폰인증 / 아이핀인증)

아이디, 비밀번호, 연락처 입력



로그인 후 마이페이지에서 ‘회원정보수정’ 입력
- 생년월일, 성별, 거주동(관외차: 기타지역)



새빛톡톡 App

이렇게 참여해요

제안토론

수원시에 바라는 정책을 제안해 주시고, 좋은 정책으로 이어질 수 있도록 댓글로 토론하고 공감해주세요. 30일 내 30개 이상의 공감을 얻은 제안은 관련부서의 검토를 통해 채택시 정책에 반영합니다.



설문투표

수원시에 답하는 시민의 의견은 정책을 개발하고 평가하기 위한 자료로 활용됩니다.

신청접수

수원시의 시정에 참여하고자 하는 분의 신청과 행정 개선을 위한 다양한 아이디어 등을 접수합니다.

수원 새빛물품

돌봄이 필요한 시민에게 방문가사, 동행지원, 심리상담, 일시보호 등 맞춤형 돌봄서비스를 제공해드립니다.

※2023년 시범동: 파장동, 초원1동, 세류2동, 세류3동, 서둔동, 좌서1동, 우안1동, 매탄4동



이런 혜택을 받아요

시민제안 인센티브

시민의 창의적이고 우수한 정책제안에 대해 인센티브를 드립니다.
*당해연도 예산범위 내 지급



마일리지 운영

새빛톡톡에서 시정참여 할 때마다 마일리를 적립해 드리며, 1만점이 적립되면 매분기마다 수원페이 1만원으로 신청가능합니다.

마일리지 적립

- 유효기간: 적립일로부터 2년
- 적립 상한액: 월 5,000점
- 조회방법: 마이페이지-마일리지



수원페이 전환 안내

- 신청대상: 마일리지 1만점 도달 회원 (선착순 500명 접수)
- 신청방법: 마이페이지 - 마일리지 - ‘지역화폐 전환’ 클릭
- 지급방법: 연 4회 분기별 수원페이 1만원 일괄 지급 (지급전환된 만큼 마일리지 차감)

구분	1분기	2분기	3분기	4분기
신청시기 (선착순 조기마감)	1~3월	4~6월	7~9월	10~12월
지급시기	4월 중	7월 중	10월 중	12월 중

※당해연도 예산범위 내 지급

4-13. 2023년 영통2동 주민총회 개최 결과

☑ 일 시 : 2023. 10. 12.(목) 10:00

☑ 장 소 : 영통2동 문화센터 5층 다목적실

☑ 참여인원 : 구청장, 시의원, 통장협의회 등 90명

☑ 주요내용 : 23년 주민자치회 활동사항 보고 및 24년 마을자치사업 우선사업 선정

※ 우선사업 : 학교폭력인지 감수성 키우기, 취약계층 주거환경 돌봄 사업, 마을정원집사



4-14. 망포역 음식특화거리 가로수 옷 입히기 추진

- ☑ 일 시 : 2023. 10. 31.(화) 14:00 ~ 17: 00
- ☑ 장 소 : 망포역 음식특화거리
- ☑ 대 상 : 망포역 공공공지 가로수 102그루(특화 59, 핫플 43)
- ☑ 참여인원 : 영통2동 통장협의회, 동장 및 직원
- ☑ 주요내용 : 가로수별 맞춤형 제작한 가로수 옷 세탁, 수선 등 재정비

망포역 음식특화거리 가로수 옷 입히기



4-15. 온수원 안심서비스 앱 홍보

가족과 이웃의 위기 상황에 대비하세요! 온수원 안심서비스앱

온수원안심서비스앱이란?

대상자가 지정시간 동안 휴대폰을 사용하지 않을 경우 앱에 등록된 보호자에게 알림 문자 전송으로 위기상황에 신속하게 대처할 수 있도록 개발된 앱
※누구나 무료로 사용 가능

이런 경우 사용하면 유용해요!

- 멀리 떨어져 사는 가족의 안부가 걱정될 때
- 치매, 거동이 불편해 위급상황 발생시 보호자가 곁에 없을 때

1 스마트폰 앱 설치

온수원 안심서비스

플레이스토어(Play store) 또는 원스토어(ONE store) 실행
▶ '온수원 안심서비스' 검색 후 설치(다운로드)

2 환경설정

발신자 이름, 전화번호, 추가메시지, 방해금지시간, 지정시간 설정 후 저장

3 구호자 연락처 등록

보호자 등 위기시 연락받을 구호자 연락처 저장 (최대 3명 등록 가능)

이용 방법

지정시간(6~72시간 이내) 이상 휴대폰 사용이 없는 경우 등록해 놓은 보호자 번호로 자동 안전확인 문자메시지 발송
* 구호문자 발송 전 알림음을 통해 30초간 본인의 확인과정을 거침/ 문자발송비 본인 부담
* 핸드폰이 꺼져있는 경우, 절전모드일 경우 앱 미작동

[다운로드 바로가기]



우리 주변의 어려운 이웃, 함께 찾고 알려주세요

이런 분들을 유심히 살펴서 알려주세요

경제적인 어려움이나 건강문제, 사회적 고립 등으로 인해 복지 서비스가 필요한 가구



모든이웃

- 자주 술에 취해 동네를 돌아다녀요.
- 계절에 맞지 않는 옷을 입고 다녀요.



집주인, 열집, 아파트관리소

- 월세관리비를 3개월 이상 체납했어요.
- 우편물이 쌓여있고 단전 등 안내문이 붙어 있어요.



교육기관

- 지각, 결석이 잦고 부모님이 아프다고 해요.
- 계절에 맞지 않는 옷을 입거나 3일 연속 같은 옷을 입어요.



의료기관

- 치료비 때문에 병원 치료를 망설여요.
- 병원진료가 필요한데 약(진통제 등)만 구입해요.



동장

- 주민등록 사실조사 시 지회방·옥탑방에 거주자를 살펴봐 주세요.



우체국

- 체납고지서 등 우편물이 쌓여있어요.



경찰원, 방문인력(요양사 등), 배달원

- 건강이상, 생활고가 있어 보여요.
- 쓰레기가 쌓여있고 악취가 나요.
- 배달 제품이 적체되어 있어요.



옆집방

- 장기투숙하는 분이 있어요.



부동산

- 보증금이 없어 비싼 월셋집을 찾아요.



고시원

- 고시원비가 계속 체납되요.
- 병원 치료를 받지 않고 술을 자주 마셔요.



편의점

- 술을 자주 사가고 항상 술 냄새가 나요.

어디로 알려야 하나요?

• 사·구청 또는 동 행정복지센터

- 상담 후 가구 상황에 따라 각종 복지서비스(공공 또는 민간지원)를 지원해 드립니다.

• 경기도 긴급복지위기상담 콜센터

☎ 031-120

• 경기도 긴급복지 핫라인

☎ 010-4419-7722

• 보건복지상담센터 ☎ 129

- 전국 어디서나 국번없이 129를 누르면 복지 관련 모든 상담을 받을 수 있습니다.

• 복지포털(www.bokjiro.go.kr) 홈페이지 또는 모바일 앱

- 복지포 → 복지도움 → 도움요청에서 직접 도움을 요청하거나 이웃의 사연을 남길 수 있습니다.

감사합니다