

[공고용]

제5기(2023년~2026년)
수원시지역사회보장계획(안)



수원특례시

목 차

1. 제5기 지역사회보장계획 정책 방향 및 체계	1
가. 목표 및 추진전략	1
1) 목표 및 추진전략별 세부사업	1
2) 제5기 기본계획 수립 배경	2
나. 복지 수요·공급·지역자원 현황 및 핵심과제	3
1) 복지 수요 분석 및 전망	3
2) 복지 공급 및 지역자원 현황	10
2. 지자체 사회보장사업 전략체계	15
가. 목표와 전략	15
1) 지자체 사회보장사업 전략체계	15
2) 지자체 사회보장사업 전략체계 수립 배경	16
3. 지역사회보장 발전 전략체계	18
가. 지역사회보장 발전 전략체계 수립	18
붙임자료. 제5기 수원시지역사회보장계획 세부사업(과업)계획안	21

1. 제5기 지역사회보장계획 정책 방향 및 체계

가. 목표 및 추진전략

1) 목표 및 추진전략별 세부사업

수원을 따뜻하게, 시민이 행복하게, 함께 만드는 복지 특례시

1. 지자체 사회보장사업 전략체계											2. 지자체 사회보장발전 전략체계				
전략1(돌봄)	전략2(일자리)	전략3(주거)	전략4(건강)	전략5(안전)	전략6(문화, 교육)	지역발전 전략 1. 사회보장급여 이용 및 제공 기반 구축	지역발전 전략 2. 지역사회 민관협력 제고	지역발전 전략 3. 지역사회 거버넌스 구축	지역발전 전략 4. 지역사회보장 인프라 확충						
수원형 통합돌봄체계 구축을 통한 공백없는 돌봄서비스제공	사회적 일자리 확대 및 기반 강화를 통한 지속가능 고용 증대	주거복지서비스 다각화를 통한 주거취약계층의 자립지원	신체적, 정신적, 환경적 건강지원을 통한 건강도시 구축	안전한 환경조성 및 지원을 통한 지역사회위험예방	다양성이 인정되고 균등한 기회제공을 통한 문화교육 공동체 조성	대표과업 1. 위기가구 발굴	대표과업 1. 민관협력에 기반한 성평등 체계 구축	대표과업 1. 시 지역사회보장협의체 활성화 및 지원방안	대표과업 1. 민관 사회보장서비스의 컨트롤 인프라 통합						
1 [신규] 발달장애인지도개발 및 위기가구사례관리	7 [신규] 사회적경제기업 제품 구매촉진 및 판로지원	13 [신규] 자립준비청년 "세어하우스CON"운영	19 [신규] 건강도시사업활성화를 위한 기반마련	25 [지속보완] 데이터폭력,스토킹피해자 지원체계구축	31 [신규] 생활속문화를누구나어디서나쉽고편리하게연결하는 '문화플랫폼'구축 및 예술인적자원등록관리	37 [신규] 사각지대 없는 찾아가는 복지정보제공서비스	41 [신규] 성평등정책추진을 위한 통합체계마련	46 [기존] 지역사회보장계획 모니터링 체계화 및 고도화	3 [신규] 수원특례시 사회돌봄(통합돌봄) 전담체계구축						
2 [지속보완] 중고령장애인과 최중증장애인 주간보호서비스확대	8 [지속보완] 중증장애인 안정적고용을위한 중증장애인생산품 우선구매활성화사업	14 [기존보완] 수원유연주택지원을 통한취약계층의 주거복지사다리구축	20 [신규] 동건강복지지침활성화를 통한 지역사회 보건복지연계 강화	26 [신규] 고령운전자운전면허 자진반납활성화	32 [신규] 촘촘!가득!부모교육	38 [신규] 사회복지서비스 연계 지원이 가능한복지자원 공유체계구축	42 [신규] 수원시성인지 통계생산 및 관리	47 [기존] 사회복지정책 발굴역량강화	1 [신규] 발달장애인지도개발 및 위기가구사례관리						
3 [신규] 수원특례시 사회돌봄(통합돌봄) 전담체계구축	9 [기존] 발달장애인 직업훈련강화	15 [기존보완] 주거위기가구에 대한 마을사랑방 (긴급임시주거공간)제공	21 [신규] 우리동네 라돈지도 그리기	27 [신규] 고령친화도시 환경조성사업	33 [지속보완] 장난감에게새생명을 장난감119	대표과업 2. 부적정 수급방지	대표과업 2. 사회복지장 정보접근성 향상	대표과업 2. 동 지역사회보장 협의체 활성화 및 지원 방안	대표과업 2. 사회복지 종사자 처우개선						
4 [지속보완] 윈스톱 영유아발달지원서비스 사업	10 [기존] 고용단절여성 일자리사업	16 [기존] 청년·신혼 희망터치(Touch) 보증금 이자 지원	22 [신규] 먹거리정책 추진체계 확립 및 식생활교육운영	28 [지속보완] 여성폭력방지를 위한 안전장치확보	34 [기존] 세계인의날, 다문화인식개선사업										
5 [지속보완] 아간연장 및 장애아 어린이집보조교사지원		17 [기존] 주거취약계층 집수리지원을 통한 주거환경개선	23 [기존] 마음건강학교만들기	29 [지속보완] 젠더폭력예방 인식개선 시민참여활성화	35 [기존] 다어울림 공동체공모사업	31 [신규] 생활속문화를누구나어디서나쉽고편리하게 연결하는 '문화플랫폼'구축 및 예술인적자원등록관리	48 [기존] 동지역사회보장협의체 운영내실화 및 컨설팅	50 [신규] 사회복지종사자 대체인력지원사업							
6 [신규] 아동돌봄분야 정책제안을 위한 TF팀 운영		18 [기존] 청년월세지원을 통한 주거비부담완화		30 [기존] 외국인주민 긴급지원사업		45 [기존] 주거복지정보제공및 네트워크강화	49 [기존] 위원역량강화를 위한 온(溫)통네가 모이는 마을복지학교운영	51 [신규] 사회복지종사자 비타인프로젝트							
							대표과업 3. 시민참여 활성화 도모	대표과업 3. 영유아 돌봄인프라 개선	대표과업 3. 영유아 돌봄인프라 개선						
								52 [신규] 보육교직원힐링 상담프로그램							
								5 [지속보완] 아간연장및장애아어린이집보조교사지원							

2) 제5기 기본계획 수립 배경

□ 제5기 기본계획 수립 기본 배경

- 지역사회보장계획은 「사회보장급여 이용·제공 및 법률에 관한 법률」 제35조에 의거하여 지역주민의 욕구 및 자원 등 복지환경을 고려하여 지역사회의 다양한 주체들의 참여를 통해 사회보장사업의 우선순위 등을 결정하는 지역단위의 사회보장계획임
- 지역사회보장계획은 본래 「사회복지사업법」 제15조에 따른 지역사회복지계획이었으나 사회복지정책의 확대와 더불어 사회보장과 관련된 지방자치단체의 역할과 책임성을 강화하기 위하여 사회복지계획이 지역사회보장계획으로 변경됨. 이러한 지역사회보장계획은 복지분권이라는 관점하에 국가와 광역자치단체에서 해결하지 못하는 사회보장과 관련된 지역적 욕구를 해결하여 궁극적으로 수원시민의 삶의 질을 향상하고자 함
- 수원시는 2002년 1월 기초지자체의 법적지위를 유지하면서 광역시에 준하는 행·재정적 권한을 부여받을 수 있는 지방행정체계의 새로운 모델인 ‘특례시’로 출범하였고, 2022년은 민선8기의 단체장의 주요 복지공약이 수립되는 시기이기도 함. 또한 단체장은 지역단위의 사회보장계획을 수립하는 주체임. 즉, 제5기 지역사회보장계획은 민선8기와 함께 시행되는 주기(cycle)가 일치함. 이에 제5기 수원시 지역사회보장계획은 법정계획이라는 의무성을 뛰어넘어 새롭게 변화를 도약하는 수원시와 함께 연계된 보장계획을 수립하고자 함
- 수원시는 새롭게 출범하는 민선8기와 특례시 수준에 부합한 지역사회보장계획을 수립하기 위하여 2021년도에 자체적으로 지역사회보장조사(사회보장과 관련된 정부 및 수원시의 변화 예측, 사회보장과 관련된 인프라 및 관련 조례, 전달체계, 양·질적 욕구조사)를 실시함. 연구 결과, 수원시는 타 지자체에 비해 생애주기 및 특정집단층(장애인 및 이주민 등)의 인구 수가 많음. 또한 경기도의 수부도시이다 보니 경기발달장애인 훈련센터와 경기발달장애인지원센터, 경기도의료원 등과 같은 경기도의 거점기관이 수원시에 위치해 있고, 자체적으로도 운영하고 있는 사회보장 인프라가 많다는 것은 지역적 강점임
- 하지만 수원시는 지역별로 인프라와 복지대상자의 격차가 크게 나타나고 있다는 것은 지역적 한계임. 예컨대 영통구는 영유아부터 청년인구가 많은 젊은 도시에 속하고 장안구는 노인이 많은 지역에 해당되는데 반해 인프라는 영통구 지역에 집중된 경향을 보임. 또한 지역사회보장지표의 결과에서도 확인할 수 있듯이 수원시는 인프라가 많아도 사회보장 대상자가 압도적으로 많다보니 시설대비 이용자의 비율과 생활환경과 관련된 불만 인식률 등은 경기도 평균보다 높고, 사회보장서비스에 대한 만족도는 낮은 상황임. 즉, 사회보장과 관련된 수원시민의 만족도를 제고하기 위한 사회보장계획의 수립이 필요함
- 수원시는 자체수입은 감소하는데 반해 의존수입은 계속적으로 증가해 재정자립도가 낮아지고 있는 상황인데 반해 13개의 부문 중 사회복지예산이 45.0%(2020년 추가경정된 예산액)로 가장 많은 부분을 차지하고 있음. 또한 사회보장정책에 있어서도 중앙정부와 경기도에 의한 의무사업은 계속적으로 증가하는데 반해 수원시의 지역적 특성과 욕구를 반영한 자체사업은 계속적으로 감소하고 있음. 그리고 의무사업의 계속적 증가로 인하여 사각지대가 계속적으로 발생할 수 밖에 없는 구조임에도 불구하고 예산적인 한계로 인하여 신속하면서도 새로운 정책으로 대응하기 어려운 재정적 한계가 있음

<ul style="list-style-type: none"> - 생애주기 및 특정집단층의 인구 규모가 많음 - 수원시에 위치한 경기도의 컨트롤기관으로 인한 수원시민의 높은 이용률 - 타 지자체보다 상대적으로 많은 사회보장 관련 인프라 - 특례시 출범으로 인한 경기도의 권한 이양(일정부분) 	<ul style="list-style-type: none"> - 4개 구 및 44개 행정동별 인프라와 복지대상자의 큰 격차 - 사회보장과 관련된 낮은 만족도 - 보조사업으로 인한 신규사업 신설의 어려움 - 보조사업으로 인한 분절적인 전달체계 및 신속한 대응 구조의 어려움
강점	약점

- 제5기 수원시지역사회보장계획에서는 앞서 언급한 수원시의 지역적 강점과 약점의 한계를 극복하되 민선8기의 시정목표와 연계된 비전을 설정하고자 하였고, 구체적으로는 시민들이 참여한 원탁토론회를 통해 비전과 전략목표를 설정함. 최종적으로 선정된 비전은 “수원을 따뜻하게, 시민이 행복하게, 함께 만드는 복지 특례시”이며, 6개의 전략목표는 다음과 같음

비전 : 비전을 따뜻하게, 시민이 행복하게, 함께 만드는 복지 특례시	
[전략 1] 돌봄	- 수원형 통합돌봄체계 구축을 통한 공백없는 돌봄서비스 제공
[전략 2] 일자리	- 사회적 일자리 확대 및 기반 강화를 통한 지속가능 고용 증대
[전략 3] 주거	- 주거복지서비스 다각화를 통한 주거취약계층의 자립 지원
[전략 4] 건강	- 신체적, 정신적, 환경적 건강지원을 통한 건강도시 구축
[전략 5] 안전	- 안전한 환경조성 및 지원을 통한 지역사회 위험 예방
[전략 6] 문화, 교육	- 다양성이 인정되고 균등한 기회제공을 통한 문화교육 공동체 조성

- 제5기 계획에서는 민선8기의 3대 목표인 ‘탄탄한 경제특례시’, ‘깨끗한 환경특례시’, ‘따뜻한 돌봄특례시’와 연계를 통해 계속적으로 발생하는 사각지대의 대상자를 지역사회에서 돌보면서도 수원시민이 사회보장의 권리로서 체감하는 보장정책을 새롭게 실현하기 위하여 사회보장사업의 전략체계를 ‘돌봄’, ‘일자리’, ‘주거’, ‘건강’, ‘안전’, ‘문화·교육’과 같이 6개의 전략으로 설정함
- 또한 지역사회보장 발전 전략체계에서는 실행력을 담보하면서도 예산적인 한계를 극복하기 위해 인프라의 지속적인 확대보다는 기존 인프라의 연계 및 네트워크, 그리고 민관 컨트롤기관의 역할부여를 통하여 인프라와 관련된 지역적 불균형 문제와 예산적인 약점을 극복할 수 있는 전략을 설정함

다. 복지 수요·공급·지역자원 현황 및 핵심과제

1) 복지 수요 분석 및 전망

- 수원형 통합돌봄체계 구축을 통한 공백없는 돌봄서비스 제공과 관련된 욕구
 - 장애의심 영유아의 조기발견 및 조기개입과 관련된 지역적 욕구
 - 장애인을 영유아와 생애주기에 따라 구분하면 가장 적은 비중을 차지하는 대상은 영유아이지만 계속적으로 증가할 것으로 예측되는 대상 집단임. 실제로 영유아 건강검진 결과를 보면, 정밀검사가 필요한 영유아는 아이들의 발달과정이라는 특수성 때문에 30~36개월에 주의와 정밀검사라는

검사결과가 가장 높게 나타남과 동시에 2016년(12.8%)과 2020년(18.8%)을 비교해보면 시간이 지날수록 영유아 건강검진에서 주의와 정밀검사가 필요한 영유아의 비중이 더 높아지고 있음

- 장애위험 영유아의 조기발견 및 조기개입이 중요한 이유는 태어날 때부터 발생한 신체적장애인의 경우 바로 발견이 되지만 영유아 중 발달장애인(지적 및 자폐성)의 경우 성장하면서 나타나는 정신적 장애이기 때문에 조기에 발견이 어려운 동시에 조기에 개입하는 것이 중요하기 때문임
- 최근 수원시에서도 발달장애인을 의미하는 지적장애인과 자폐성 장애인의 증가률이 빠르게 증가하고 있는데 반해 장애의 특성상 조기에 개입하고 발견하는 것이 어렵고 출생부터 발견되는 것이 아니기 때문에 부모들이 자녀의 장애를 받아들이는 것이 쉽지 않음. 또한 정신적 장애라는 특성상 부모가 케어하는데 많은 어려움을 겪기도 하고 어린이집 등에서도 이에 대한 지원이 부족하여 수원지역에서 발달장애가 의심되거나 또는 장애가 아니더라도 발달이 지연된(영유아라는 발달의 과정에 있기 때문에 발달장애인인지 단순한 발달지연인지에 대한 판단의 시기가 소요됨) 영유아의 개입과 관련된 지역적 욕구가 높음

•

- 장애영유아의 보육서비스 질 향상을 위한 욕구

- 등록된 장애영유아의 보육서비스를 위하여 어린이집에서는 3:1로 보육을 하고 있는데, 심한장애의 영유아가 계속적으로 증가하고 있어 장애아전담 보육교사의 경우 일반아동 담임교사에 비해 보육부담이 큼. 이는 결과적으로 교사들의 기피현상 등으로 인해 보육서비스의 질이 낮아질 수 있음을 시사함. 따라서 이에 장애아동 담임교사의 보육부담을 경감하고 장애아 보육 활성화를 위해 보조교사에 대한 인건비 지원이 필요할 것으로 예측됨

•

- 낮시간돌봄의 강조에 따른 발달장애인과 관련된 지역적 욕구

- 「장애인복지법」에서 정의한 15개의 장애유형 중 신체적 장애의 한 유형인 지체장애인은 19,866명(46.1%)으로 가장 많은 비중을 차지하고 있지만 2016년과 비교하였을 때 -6.0%p 감소함. 이에 반해 정신적 장애의 유형인 정신장애인은 1,531명으로 11.0%p 증가하였고, 지적장애인은 3,332명(13.1%p), 자폐성장애인 729명으로 39.4%p 증가함
- 정신적장애인 중 최근에 가장 이슈가 되는 장애유형은 발달장애(지적장애 및 자폐성)임. 그 이유는 그동안 신체적장애인 위주로 지원되던 지원정책에 대한 차별에 대한 문제제기로 인하여 2014년 5월 20일 제정된(시행 2015. 11. 21.) 「발달장애인 권리보장 및 지원에 관한 법률」로 인하여 발달장애인의 적절한 발달과 원활한 사회통합을 촉진하기 위한 국가와 지방자치단체의 책무가 강해졌기 때문임
- 수원시의 발달장애인은 경기도 지자체 중에서 두 번째로 많으면서도 계속적으로 증가하고 있고, 발달장애인은 모두 심한장애에 해당함과 동시에 장애의 특성상 부모의 평생케어가 필요하기 때문에 전생애에 걸친 지원에 대한 필요성이 강하게 제기됨. 그리고 자폐성장애의 경우 장애인 복지법에서 상대적으로 뒤늦게 인정한 장애유형이기 때문에 아직까지 자폐성인의 경우 만6~17세인 학령기가 49.5%로 집중되어 있지만 지적장애인은 성인기(만18~39세)와 중장년기(만40세~64세)는

각각 52.0%와 23.4%로 나타나 향후에는 발달장애인의 노령화에 따른 이슈와 더불어 지역사회에서 돌봄서비스를 제공하는 주간보호와 관련된 이슈가 계속적으로 언급될 것으로 예측됨

- 제5기 수원시 지역사회보장조사 인터뷰 결과, 탈시설로 인하여 낮시간 돌봄이 강조되는 현실에서 도전적 행동을 보이는 발달장애인에 케어와 관련된 지역적 이슈가 현장 전문가와 부모 모두에게 필요성이 언급됨

- 장애인의 고령화에 따른 돌봄서비스의 욕구

- 2020년 말 기준, 수원시의 등록장애인은 43,065명(2020년 말 기준)으로 경기도 31개 시군에서 가장 많으면서도 2016년 대비 4.0%가 증가하여 향후에도 계속적으로 증가할 것으로 예측됨
- 수원시의 등록장애인의 생애주기로 구분하면, 중·장년기(40.1%)와 노년기(43.7%)가 대다수를 차지하고 있어 향후 고령장애인에 대한 이슈가 증가할 것으로 예측됨

- 전국 기초지자체 중 3번째로 많은 외국인과 관련된 지역적 욕구

- 수원시의 등록외국인은 2016년 37,183명, 2017년 37,852명, 2018년 41,046명, 2019년 40,557명, 2020년 35,835명으로 전국과 경기도와 동일하게 증가와 감소를 반복하고 있지만 전국의 기초지자체 중에서 안산시(51,270명)와 화성시(37,636명) 다음으로 많음
- 2020년 기준, 경기도 31개 시군에서 다문화 혼인건수는 수원시가 376건으로 가장 많기 때문에 태어날 자녀를 본다면 앞으로도 외국인과 관련된 수요는 계속적으로 증가할 것으로 예측됨

○ 사회적 일자리 확대 및 기반 강화를 통한 지속가능 고용 증대와 관련된 욕구

- 수원시의 2021년과 2022년의 고용률은 60.9%에서 60.5%로 감소하고 있고, 이를 성별로 구분하면 매년 여성의 고용률은 50.3%(2021년 1분기)에서 50.2%(2020년 1분기)로 남성(71.7%, 70.7%)보다 약 20% 낮은 수치를 보이면서도 감소함. 그리고 여성의 고용률을 인구가 100만 이상인 성남시와 고양시와 비교를 하면 두 지자체 모두 수원시 보다 높게 나타나고 있어 여성의 취업을 위한 정책에 집중하는 것이 필요함

수원시·성남시·고양시 여성의 고용률

시군구	2021.2/2			2022.1/2		
	계	남성	여성	계	남성	여성
수원시	60.5%	70.7%	50.3%	60.9%	71.7%	50.2%
성남시	60.6%	71.0%	50.8%	60.1%	70.3%	50.4%
고양시	59.6%	70.7%	49.5%	60.3%	70.9%	50.6%

자료: e지방지표

- 2019년 장애인의 의무고용률은 2.71%로 경기도 평균(3.33%)보다도 낮으며, 신규 사회적기업 육성과 사회적협동조합 인가 실적은 경기도 31개에서 미설치된 지역을 제외하고는 많지만 2018년에 비해 감소하고 있음. 그리고 영향지표에서 2018년(45.50개월)과 2019년(44.85개월) 모두 사회적기업 생존기간이 경기도 평균(50.44개월, 54.17개월)보다 짧다는 것이 특징임. 즉, 일자리와 관련하여 장애인과 사회적기업의 고용의 질을 높이기 위한 방안 마련이 필요함

○ 주거복지서비스 다각화를 통한 주거취약계층의 자립 지원과 관련된 욕구

- 아동복지시설 등에서 보호 중인 아동은 만 18세(연장시 24세)가 되면 보호가 종료되며, 이른 시기에 홀로 삶을 꾸려가야 하는 어려움에 직면하고 있고, 그 중 주거지 마련은 아동복지시설에게 어려움 중 큰 부분을 차지함
- 수원시 단체장은 2018년 신년사를 통해 4대 복지시민권 중 하나로 주거복지권을 실현하겠다고 밝혔고, 그 일환으로 다자녀를 양육하는 수원시민은 적어도 주거와 기초적인 생활에 문제없이 살아갈 수 있는 주거 대책 마련을 지시함
- 제5기 수원시 지역사회보장조사 결과, 코로나19 상황 장기화에 따른 임대료 체납 등으로 일시적 주거위기를 겪고 있는 가구를 대상으로 긴급임시주거공간을 마련해야 한다는 필요성이 제기됨
- 저출산·고령화로 인하여 청년의 인구 또한 감소하는 추세이지만 「청년기본법」에서 정의한 청년(만19세 이상~만34세 이하)을 인구를 살펴보면, 경기도 31개 시군에서 청년인구는 수원시(285,379명), 고양시(229,487명), 용인시(212,496명) 등으로 나타나 수원시의 청년인구가 많음을 확인할 수 있음. 또한 인구대비 청년인구 비율도 수원시가 24.1%로 경기도 31개 시군에서도 가장 높은 뿐 아니라 전국(20.3%)과 경기도(21.0%)보다도 높음
- 수원시 20~29세 연령의 주거형태 중 전세 및 보증부 월세 비율은 92.7%, 30~39세의 경우 71.3%로 대부분 전·월세 형태로 거주하는데 부동산 가격이 지속적으로 상승함에 따라 청년층의 주거비 부담이 증가하고 이는 청년층의 주거여건을 악화시키는 사유가 되고 있어 이와 관련된 정책 개발이 절실히 필요함
- 수원시 2017년 주거실태조사 결과에 따르면, 수원시의 청년 1인 가구 임대료 부담수준은 24.7%로 용인시(21.1%), 성남시(20.8%), 부천시(15.6%), 화성시(18.1%)보다 높아 인접도시 중 가장 높게 나타남. 특히 청년은 생애단계에서 볼 때 구직 등의 시작시기로 인해서 자산형성이 어려운 상황에 시기이기 때문에 주거정책에서 사실상 배제되어 온 청년 세대의 맞춤형 정책이 필요함
- 코로나19의 확산세가 지속됨에 따라 수원시 관내 주거취약계층의 주거환경이 더욱 열악해지고 있음. 이에 수원시는 수원도시재단 주거복지센터를 통해 주거환경개선이 필요한 가구를 선정하여 단열공사, 장판 등의 주거환경을 지원하고 있음. 그러나 코로나가 재확산되고 있어 주거취약계층의 주거환경개선을 통해 안정적 주거 공간을 제공하고자 함

○ 신체·정신·환경적 건강지원을 통한 건강도시 구축과 관련된 욕구

- 지역사회보장지표 결과, 수원시의 일반회계 중 보건의료 예산비율은 1.80%로 경기도 평균인 1.99%보다 비중이 적음. 정신적 건강과 관련된 우울감 경험률은 7.30점으로 경기도 평균 6.38보다 높고, 반대로 양호한 주관적 건강수준 인지율은 경기도 평균(42.88%)보다 낮은 38.80%로 나타남. 최근 1년 동안 본인이 병의원(치과제외)에 가고 싶을 때 가지 못한 사람의 비율을 의미하는 연간 미충족의료율은 경기도 평균 6.46%, 수원시 6.90%로 나타나 향후 신체적·정신적 건강에 관한 개입도 필요함을 시사함
- 수원시는 2011년 11월 건강도시로 인증을 받았음에도 담당자의 업무과중 및 지자체의 관심부족으로 인하여 프로파일의 갱신되지 못하고 있어 건강도시 활성화를 기반을 마련하는 것이 필요함
- 수원시민의 안전하고 품질 좋은 먹거리를 안정적으로 확보할 수 있도록 기본적인 사항을 정함으로써 지속가능한 지역 먹거리 순환 체계를 확립하고 먹거리 기본권 보장을 실현하기 위하여 2021년 7월 「수원시 먹거리 보장 기본 조례」를 제정함. 이에 동 조례 제6조(먹거리종합계획 수립·시행)에 의거하여 계획을 수립하였기에 제5기 시행되는 시기에는 수립된 종합계획의 추진내용에 맞게 먹거리정책 추진을 위한 체계 마련 및 먹거리에 대한 시민들의 공동된 인식을 함양하기 위한 식생활교육이 필요함
- 2021년 수원시 지역사회조사 결과, 먹거리에 대한 불안전 점수는 26.9%로 나타났고, 수원시는 시민의 건강을 지키기 위하여 지자체 최초로 2022년 5월부터 ‘수원시 환경보건 종합계획’ 수립과 관련된 연구용역을 진행 중에 있어 11월에 완료될 동 계획을 통해 수원시민의 건강과 관련된 정책이 본격적으로 시행될 예정임

○ 안전한 환경조성 및 지원을 통한 지역사회 위험 예방과 관련된 욕구

- 2020년 기준, 수원시의 여성인구는 589,002명이고, 남성은 597,076명으로 남성이 여성보다 8,074명 많지만 수원시는 여성의 안전과 권익을 위하여 오래전부터 다양한 노력을 시도함. 구체적으로는 2011년에는 지역정책과 발전과정에 남녀가 동등하게 참여하고 그 혜택이 모든 주민에게 고루 돌아가면서, 여성의 성장과 안전이 구현되는 도시를 일컫는 여성친화도시로 지정받았으며, 2016년에는 재지정을 받음
- 2012년 10월 4일에는 「수원시 성평등 기본조례」를 제정하고 2015년 11월 13일에는 조례는 양성평등 기본조례로 변경함. 그리고 동 조례에 근거하여 정책을 수립하거나 시행하는 과정에서 양성평등에 기여할 수 있도록 성별영향분석평가를 시행하고 있고, 성평등정책 시행계획 수립과 동시에 여성정책과가 별도로 운영됨과 동시에 부시장을 성평등정책책임관으로 선정함. 그리고 현재 수원시에는 성평등전문관이 1명 채용되어 있다는 것은 지역적 강점이나 6급과 계약직이라는 지위로 인하여 수원시정 전반에 성평등관점을 개입하기에는 한계가 있음. 이에 시정 전반의 성 주류화 정책을 확산하여 성평등한 수원특례시 조성을 위해 성평등 전담기구를 설치해야 한다는 지역적 욕구가 높아 민선8기에도 이에 대한 공약이 반영됨
- 수원시는 관내의 스토킹범죄 건수가 계속적으로 증가하고 있어 강력범죄로 이어지는 여성폭력과 관련해서도 지역적 이슈가 많음. 구체적으로는 2020년 수원 관내 스토킹 범죄의 신고접수 55건 중 8건,

2021년 스토킹범죄의 신고접수 191건 중 64건이 사건처리가 되었고 2020년 대비 2021년 신고접수는 247%, 사건처리는 700%가 증가함

- 데이트 폭력 역시 계속적으로 증가하고 있어서 2020년 625건이 접수되었는데 2021년에는 843건이 접수되어 신고접수 건은 34%가 증가하였고, 그 중 2020년 89건, 2021년 246건이 사건 처리됨
- 수원시는 젠더폭력과 관련하여 인식개선을 위한 캠페인을 실시하고 있고, 현재 시행 중인 수원시 여성폭력피해 실태조사에 데이트폭력과 스토킹을 포함하여 조사하고 있으나 아직까지는 이러한 범죄피해자를 위한 지원과 관련된 별도의 예산이 없는 상황임. 이에 여성폭력피해자 보호를 위한 지원정책과 더불어 젠더폭력과 관련하여 시민들의 인식을 개선하기 위한 교육이 필요함
- 수원시는 전국의 지자체 중 외국인이 세 번째로 많은 지역으로, 외국인은 한국국적이 아니기 때문에 위급한 상황이 발생하였을 때 도움이 받기 어려움. 이에 수원시에서는 외국인주민이 중한 질병, 재해, 주 소득자의 실직 등의 사유로 위기상황에 처해 있을 때 긴급하게 도움이 필요한 경우 생계비, 의료비, 해산비 등을 지원해주고 있으나 이러한 위험이 코로나19 장기화 사태에서도 영향을 줄 수 있기 때문에 제5기 계획에서도 해당사업을 계속적으로 유지하는 것이 필요함
- 수원시는 노인인구는 2020년 기준 131,936명으로 2016년 대비 26.9% 증가하였고, 노인집단을 연소노인(만65세 이상~74세 이하)과 중고령노인(만75세 이상~84세 이하), 초고령노인(만 85세 이상)으로 구분하면, 초고령노인의 증가률이 38.9%(2016년, 2020년)로 가장 높았음. 이에 증가하는 노인의 신체적, 인지적 약화를 고려한 환경조성을 통해 안전하고 편리한 고령친화 생태계를 조성함으로써 노인의 생활만족감 증대 도모하기 위한 환경을 조성하는 것이 필요함
- 2018년 말 기준, 수원시의 65세 인구 중 운전면허 소지자는 4만7천명이 넘으며, 그 중 65세 이상 운전자 가해 교통사고는 4년 전보다 54.78%가 증가함. 이에 수원시에서는 고령 운전자의 교통사고를 예방하기 위하여 2019년부터 '고령 운전자 운전면허 자진 반납 지원 사업'을 시작하여 2020년까지 2,800명이 반납하였으나 노인인구는 계속적으로 증가하고 있기 때문에 향후에도 노인과 관련된 안전육구는 계속적으로 증가할 것으로 예측됨

○ 다양성이 인정되고 균등한 기회제공을 통한 문화교육 공동체 조성 관련된 욕구

- 현재 문화 정보를 얻을 수 있는 통로로 '수원시' 카카오 친구 채널이 있으나 원하는 문화 정보를 얻을 수 있는 기회가 부족하여, 수원시 지역문화진흥 계획 수립 과정에서 생활문화 공간사용, 지역 사회 공연·전시 참여 기회 확대, 일반시민이 정보에 쉽게 접근할 수 있는 방안 마련에 대한 정책 제언이 있었음. 또한 제5기 수원시 지역사회보장조사에서도 기관들간에도 프로그램의 양·질 확대를 위해서 정보를 공유해야 한다는 필요성도 제기됨. 즉, 수원특례시로 승격됨에 따라 다방면에서 문화 혜택을 누릴수 있는 기회 마련과 수원시민을 위한 문화 정보 및 접근성을 극대화하는 문화플랫폼 구축이 필요함
- 장난감을 활용한 적당한 놀이는 손과 눈의 협응력이 폭발적으로 발달하는 영유아 시기에 발달을 촉진할 수 있음. 그러나 영유아 가정에서 사용하는 장난감은 이용 중 고장나는 경우가 많지만 AS고객 센터를 운영하는 업체의 장난감 외에는 수리 시스템을 갖춘 장난감 제조사가 드물어 가정에서는

- 수리보다 그냥 폐기하는 경우가 더 많음. 이에 수원지역에서 다양한 놀이감을 접할 수 있는 환경과 기회를 제공하기 위해 운영하고 있는 장난감도서관을 통해 영유아에게 적절한 놀이감을 제공하고자 함
- 2021년 10월 말 기준, 수원시 등록외국인의 국적은 중국인이 23,186명(69.4%)를 차지하고 있고, 4개 구(區) 중에서는 팔달구가 외국인이 가장 많고 혼인건수도 가장 많음
 - 이주민 당사자들을 대상으로 인터뷰를 실시한 결과, 당사자들은 이주민과 관련된 정책을 수립할 때 기관운영자보다는 당사자의 입장을 반영하는 체계가 마련되어야 한다는 의견도 제안되었고, 이주민을 바라보는 한국사람들의 부정적이고 차별적인 인식에 대한 문제도 제기됨. 또한 이주민 중 북한이탈주민을 대상으로 실시한 인터뷰에서도 차별적 인식에 대한 문제가 제기되었고, 이에 대한 근본적인 원인은 북한 또는 북한이탈주민에 대한 부정적 인식에서 비롯된 것이기에 이들에 대한 인식개선이 필요하고 우선적으로 정책을 계획하는 정책제안자부터 인식이 변화되어야 한다고 함
 - 학교정규과정 외 교육을 의미하는 평생교육이 중요시됨에도 불구하고 수원시민 1만 명당 평생교육 프로그램 수는 23.69개로 경기도 평균 27.16개보다 적고, 평생교육 및 기초적인 학습의 어려움은 2.12점으로 경기도 평균(1.90점) 보다 높아 평생교육을 더 확대할 필요가 있음
- (제5기 수원시 지역사회보장조사)
- 이주민, 장애아동 부모, 영유아 및 아동청소년 등 장애여부나 국적, 연령에 상관없이 주양육자의 부모교육의 필요성이 계속적으로 제기됨

전략	복지 수요 분석 및 전망	제5기 계획에서의 중요한 이슈
돌봄	- 영유아 건강검진에서 주의와 정밀검사가 필요한 사례 증가 - 발달장애의 조기발견 어려움(영유아 및 초등학교 저학년)	- 장애위험(발달장애인 및 발달지연) 영유의 조기발견 및 개입
	- 발달장애인의 빠른 증가 및 위기가구와 관련된 지역적 이슈 - 「발달장애인 권리보장 및 지원에 관한 법률」에 따른 발달장애인의 지원과 관련된 지방자치단체의 역할 강조	- 발달장애인 위기가구에 대한 개입
	- 탈시설 정책으로 인한 발달장애인의 낮시간 돌봄육구의 증가	- 발달장애인의 낮시간 돌봄 강화
	- 장애인의 고령화에 따른 돌봄서비스의 육구 증가	- 중고령 장애인에 대한 돌봄 강화
	- 최중증장애인에 대한 낮시간 돌봄에 대한 육구 증가	- 최중증 장애인에 대한 돌봄 강화
	- 전국에서 세 번째로 외국인과 혼인건수가 많아 자녀와 관련된 이슈증가, 특히 자녀가 의심되는 외국인가정 증가	- 외국인가정의 경계선 영유아 조기발견
일자리	- 경기도 평균 및 타 지자체보다 낮은 수원시의 낮은 여성 고용률(수원시<성남시<고양시) - 경기도 평균보다 낮은 장애인 의무고용률 - 경기도 평균보다 낮은 사회적기업의 생존기간	- 경력단절 여성의 일자리 정책 확대 - 중증장애인 및 발달장애인의 고용(직업훈련) 강화
주거	- 보호종료 아동의 주거지 마련의 어려움 - 코로나 장기화 현상에 따른 일시적 주거위기 가구의 증가 - 코로나 확산세 지속에 따른 주거취약계층의 열악해지는 주거환경 - 청년인구 비율이 높은 수원시, 그러나 수원시의 청년 1인당 가구 임대료 부담수준은 인접도시 중 가장 높음	- 보호종료 아동의 주거지 마련 - 일시적 주거위기 가구를 위한 임시주거공간 마련 - 주거취약계층의 주거환경 개선 - 청년 세대의 맞춤형 주거정책
건강	- 경기도 평균보다 높은 우울감 경험률 - 건강도시로 인증됐음에도 미갱신되는 프로파일 - 2020년 먹거리종합계획 수립에 따른 변화 - 수원시 환경보건종합계획의 수립에 따른 변화	- 정신건강과 관련된 정책의 확대 - 건강도시추진을 위한 정책의 내실화 - 먹거리 정책의 추진체계 확립 및 지역사회보장과의 연계된 이행 및 모니터링 - 환경보건종합계획과 지역사회보장계획과의 연계된 이행 및 모니터링

전략	복지 수요 분석 및 전망	제5기 계획에서의 중요한 이슈
안전	<ul style="list-style-type: none"> - 스토킹 및 데이트 폭력 등과 관련된 젠더 폭력에 대한 수원시 신고 및 사건처리 건수 증가 - 외국인 주민의 위급한 상황에 대한 대비책 마련의 필요성 - 노인의 계속적 증가에 따른 안전한 지역환경 마련의 필요성 - 65세 이상 운전자 가해 교통사고의 지속적 증가 	<ul style="list-style-type: none"> - 젠더 폭력과 관련된 안전보호 체계(지원) 확대 및 사회적 인식 확산 - 외국인 주민에 대한 보호체계 - 고령친화적인 환경 조성 - 고령운전자에 대한 안전체계
문화, 교육	<ul style="list-style-type: none"> - '수원시' 카카오톡 친구 채널이 있으나 원하는 문화 정보를 얻을 수 있는 통로 부족 - 영유아의 발달을 위한 놀이 장난감에 대한 수리센터 부족 - 이주민과 관련된 차별적 인식 존재 - 경기도 평균보다 낮은 평생교육 프로그램 수 - 부모교육의 필요성 강조 	<ul style="list-style-type: none"> - 문화정보 및 접근성 향상 방안 마련 - 영유아의 발달을 위한 놀이 장난감 수리 서비스 확대 - 이주민과 관련된 차별적 인식개선 해소 - 양육자의 평생교육 서비스 마련 - 부모교육의 양적 확대 및 질적 내실화

2) 복지 공급 및 지역자원 현황

□ 공급 및 자원 현황

○ 돌봄과 관련된 지역자원 및 인프라

- 수원시의 아동과 관련된 돌봄시설을 아동양육시설과 공동생활가정으로 구분하면, 아동양육시설은 4개소로 경기도 31개 시군에서 가장 많고, 공동생활가정은 10개소로 경기도에서 3번째로 많음
- 아동돌봄 인프라는 방과 후 이후 서비스 제공에 집중되어 있는데 초등돌봄교실, 지역아동센터, 다함께돌봄센터가 대표적임. 그리고 「아동복지법」 제44조의2에 의거하여 지역사회에서 만든 공적 초등돌봄체계인데 수원시에서는 2019년 1개소를 시작으로 계속적으로 확충되어 지금은 11개소가 운영되고 있음. 이밖에도 초등학생에게 방과 후 돌봄서비스를 제공하는 기관들은 관내 작은도서관 3개소는 초등학생 1~6학년의 틈새돌봄을 위하여 주5일 1일 4시간 이상 돌봄서비스를 제공하고 있고, 수원시건강가정지원센터의 공동육아나눔터에서도 맞벌이 가정 자녀(초등학교 1~3학년)를 대상으로 돌봄서비스를 제공하고 있음
- 수원시 아돌돌봄교실의 지역적 분포와 시설 수는 다음과 같음

수원시 아돌돌봄교실의 지역적 분포 및 현황

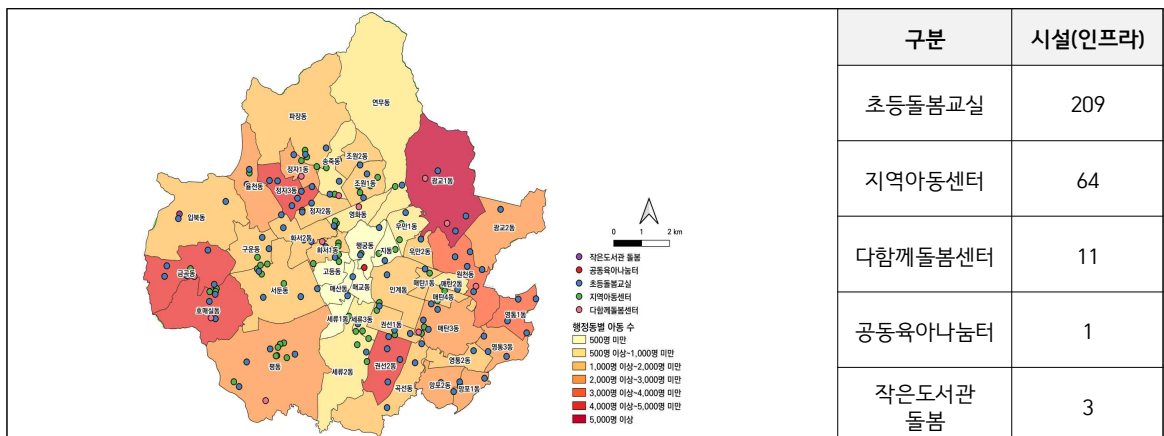

- 성인장애인 관련 돌봄 인프라 중 장애인 대상으로는 거주시설은 총 14개소(장애유형별 거주시설 3개소, 장애인단기거주시설 1개소, 장애인공동생활가정 11개소)가 운영되고 있으며, 장애인의 자립과 관련된 인프라는 체험홈이 유일한데 현재 남자체험홈 1개소, 여자체험홈 1개소로 총 2개소가 운영되고 있음
- 이용시설 중 지역사회 재활시설은 장애인복지관 2개소, 장애인주간보호시설 9개소가 운영되고 있고, 장애인의 낮시간 돌봄과 관련된 서비스 인프라는 주간활동서비스와 방과후활동서비스, 장애인활동보조서비스가 대표적인데 주간활동서비스는 7개소, 방과후활동서비스는 2개소, 장애인활동지원 서비스는 8개소의 시설에서 서비스를 제공하고 있음

수원시 성인장애인 관련 돌봄 인프라의 지역적 분포 및 현황

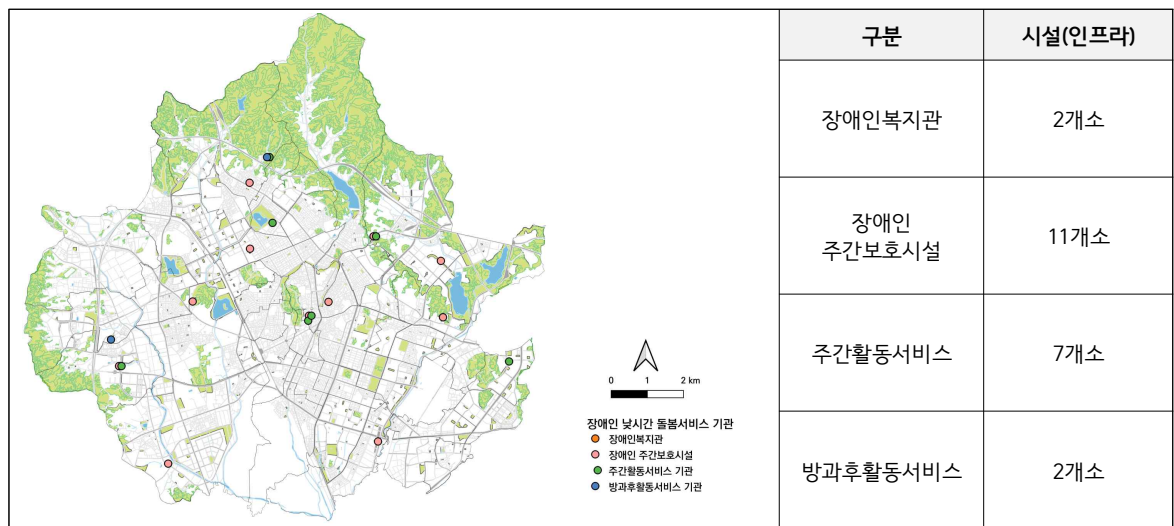

○ 안전과 관련된 지역자원 및 인프라

- 안전과 관련된 인프라는 크게 아동은 아동학대, 여성은 가정폭력과 성폭력 등과 같은 폭력으로부터 안전하게 보호하기 위한 시설에 집중되어 있음

수원시 안전 관련 인프라 현황

시설명	내용
수원아동보호전문기관	아동학대 관련 초기면접 및 사정, 사례관리 및 서비스 제공 등
수원청소년성인권센터	수원청소년성인권센터 부설상담소 운영, 아동청소년성교육, 부모교육, 장애인성교육 등
수원여성의전화	가정폭력 생존자 지원, 성매매피해자 및 탈성매매 지원 등
수원시여성의쉼터	심리상담과 의료, 법률, 학교 지원 등
(사) 경기가정상담소 남부지부 수원가정상담소	법률상담, 가족폭력 상담, 사이버상담 등

자료: 기관별 홈페이지

○ 건강과 관련된 지역자원 및 인프라

- 건강과 관련된 인프라 중 의료 및 병원과 관련해서는 수원지역에 5개의 종합병원이 있는데 그 중 1개소는 공공의료병원이고, 보건서비스를 통한 건강생활을 영위하기 위하여 구별로 보건소를 운영하여 총 4개소가 운영되고 있음
- 수원시에서는 아동·청소년, 성인, 노인 등 생애주기별 정신보건사업을 위하여 수원시행복정신건강복지센터(전연령), 수원시아동·청소년정신건강복지센터(0~19세), 수원시성인정신건강복지센터(20~59세), 수원시노인정신건강복지센터(만 60세 이상), 수원시자살예방센터(전연령), 수원시중독관리통합지원센터(전연령)와 같이 각각의 센터를 운영하고 있다는 것이 특징적임
- 건강과 관련된 인프라는 주로 도시 중심지에 집중된 경향을 보임

수원시의 건강 관련 돌봄 인프라의 지역적 분포 및 현황

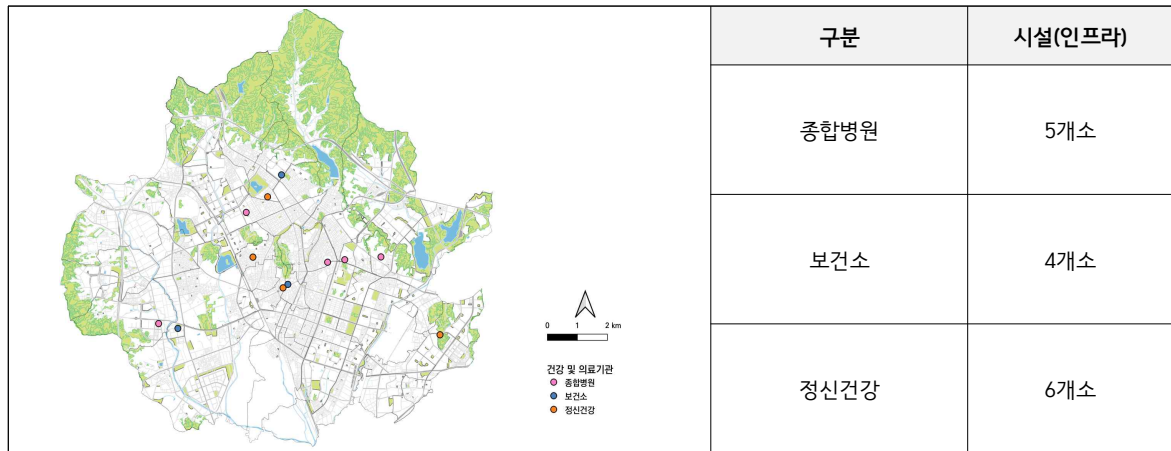

- 이밖에도 수원시는 청소년의 심리적 안정을 위하여 청소년상담전문기관으로 ‘수원시청소년상담복지센터’를 운영하고 있으며, 수원시는 아토피 피부염을 포함한 환경성 질환에 대한 올바른 의학적 지식을 전달하고 맞춤형 예방관리 시스템을 제공하여 환경성 질환 예방관리에 기여하고자 자체적으로 조례를 제정하여 수원시 환경성질환(아토피) 센터를 운영함
- 노인의료복지시설 노인에게 의료서비스를 제공하는 「노인복지법」 제34조에 따른 의료복지시설로 구분하면, 노인요양시설은 56개소, 노인요양공동생활가정은 24개가 운영됨

○ 일자리(노동)와 관련된 지역자원 및 인프라

- 현재 수원시에서 일자리와 관련된 인프라들은 대상에 따라 담당부서가 이원화되어 있음. 구체적으로 여성은 여성정책과, 장애인일자리는 장애인복지과, 노인은 노인복지과, 사회적기업은 수원시지속가능도시재단 등에서 위탁하여 운영하고 있음. 그리고 시에서는 수원일자리센터와 수원고용복지+센터에서 취업과 관련된 통합서비스를 지원함

- 여성과 관련해서는 경력단절여성이나 여성노동자를 대상으로 일자리와 관련된 센터(수원여성인력개발센터, “수원YWCA여성인력개발센터 등)가 운영됨
- 수원시지속가능도시재단에서는 “청년 및 시니어층의 초기(예비) 창업자가 지속가능한 성장기업으로 도약할 수 있도록 지원하기 위하여” 수원 창업지원센터를 운영함
- 수원시 신중년인생이모작지원센터는 수원시에 거주하는 신중년(만50세~64세)에게 교육프로그램 운영, 커뮤니티활동 지원, 사회공헌활동, 개인별 맞춤 상담 등을 지원하기 위하여 2019년 10월(개관)부터 운영되고 있음
- 44개 행정동 중 26개에서 직업상담사를 배치하여 구인구직과 관련된 상담을 실시함

수원시의 일자리(노동) 관련 돌봄 인프라의 지역적 분포 및 현황

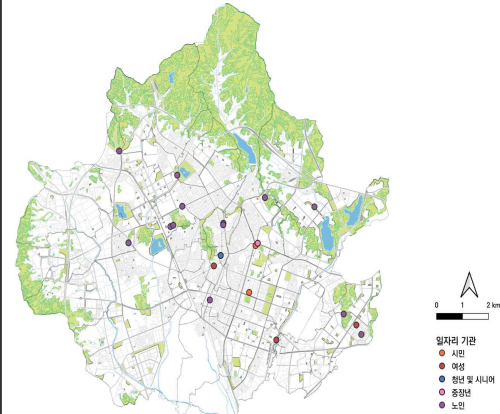
	구분	시설(인프라)
	시민	2개소
	여성(경력단절여성)	3개소
	여성노동자	1개소
	청년 및 시니어	1개소
	중장년(만50세~64세)	1개소
	비정규직 노동자	1개소

- 노인을 대상으로 하는 일자리사업은 수원시에 거주하는 만 60세 이상 노인일자리 희망자에게 일자리를 제공하는 ‘노인일자리 및 사회활동지원사업’이 시행되고 있는데 이는 공익활동분야에서 14개 기관, 사회서비스 기관 8개소, 시장형 2개소에서 진행하고 있음
- 장애인복지법 시행규칙 제41조에서는 장애인복지시설을 정의하고 있고 그 중 직업(일자리)과 관련해서는 근로사업장 1개소, 보호작업장은 12개소, 직업적응훈련시설은 2개소가 운영되고 있음

수원시의 장애인일자리 관련 돌봄 인프라의 지역적 분포 및 현황

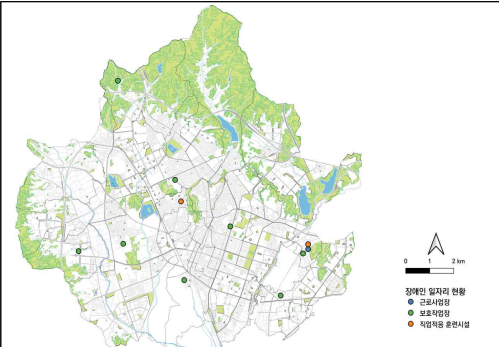
	구분	시설(인프라)
	근로사업장	1개소
	보호작업장	12개소
	직업적응훈련시설	2개소

○ 주거와 관련된 지역자원 및 인프라

- 수원시에서 주거와 관련된 주된 인프라는 수원도시재단 주거복지지원센터가 대표적인데 동 센터에서는 수원휴먼주택 및 주거취약계층 집수리 사업, 긴급임시주거공간 등을 운영함

○ 교육과 관련된 지역자원 및 인프라

- 교육과 관련된 인프라 중 대표적인 교육시설인 유치원은 189개소, 초등학교 99개소, 중학교 56개소, 고등학교 44개소가 운영 중에 있음. 그 중 장애인과 관련된 교육기관으로 특수학교는 3개소, 특수학급 및 순회학급이 설치된 교육인프라는 유치원 17개소, 초등학교 88개소, 중학교 34개소, 고등학교 20개소가 있음
- 2020년 수원시의 평생교육 기관수는 115개소로 경기도 시군에서 가장 많음
- 수원지역에서 학교사회복지사업을 시행하는 학교는 초등학교 44개소, 중학교 8개소, 고등학교 3개소, 특수학교 1개소로 총 56개소가 있음

○ 문화여가와 관련된 지역자원 및 인프라

- 영유아와 관련하여 수원시에서 운영하는 문화여가 인프라는 장난감도서관 및 아이러브맘카페가 각각 9개소씩 운영되고 있음
- 청소년의 문화체험을 위한 시설로 수원청소년자유공간 '청개구리 연못'이 6개소 운영되고 있고, 4개소 (장안, 영통, 칠보, 천천)의 청소년문화의집, 수원청소년문화센터가 운영됨
- 노인여가복지시설(노인복지법 제36조)은 노인복지관과 경로당, 노인교실이 운영되고 있음

2. 지자체 사회보장사업 전략체계

가. 목표와 전략

1) 지자체 사회보장사업 전략체계

□ 사회보장 욕구

- 제5기 수원시 지역사회보장계획수립을 위하여 수원지역의 사회보장과 관련된 현황자료와 양적·질적 욕구조사를 실시한 결과, 우선적으로 관심이 필요한 사회보장영역은 ‘돌봄’, ‘고용’, ‘건강’, ‘주거’, ‘안전’, ‘교육 및 문화·여가’로 도출함
- 제5기 수원시 지역사회보장계획은 지역사회보장계획의 이행력을 높이기 위하여 지역사회보장조사 결과와 더불어 특례시와 민선8기의 정책적 방향성을 반영하여 전략체계를 구성함
- 지자체 사회보장사업 전략체계는 6개의 전략으로 구성되어 있으며, 전략별로 4~6개의 세부사업으로 구성하여 총 32개의 세부사업을 제시함

수원을 따뜻하게, 시민이 행복하게, 함께 만드는 복지 특례시

I. 지자체 사회보장사업 전략체계

전략1(돌봄)	전략2(일자리)	전략3(주거)	전략4(건강)	전략5(안전)	전략6(문화, 교육)
수원형 통합돌봄체계 구축을 통한 공백없는 돌봄서비스제공	사회적 일자리 확대 및 기반 강화를 통한 지속가능 고용 증대	주거복지서비스 다각화를 통한 주거취약계층의 자립지원	신체적, 정신적, 환경적 건강지원을 통한 건강도시 구축	안전한 환경조성 및 지원을 통한 지역사회위험예방	다양성이 인정되고 균등한 기회제공을 통한 문화교육 공동체 조성
1 [신규] 발달장애인조기발견및위기기구가사례관리	7 [신규] 사회적경제기업제품구매촉진및판로지원	13 [신규] 자립준비청년"세어하우스CON"운영	19 [신규] 건강도시사업활성화를위한기반마련	25 [지속보완] 데이트폭력,스토킹피해자지원체계구축	31 [신규] 생활속문화를누구나어디서나쉽고편리하게연결하는문화플랫폼'구축및예술인적자원등록관리
2 [지속보완] 중고령장애인및최중장애인주간보호서비스확대	8 [지속보완] 중증장애인안정적고용을위한중증장애인생산품우선구매활성화사업	14 [기존보완] 수원휴먼주택지원을 통한취약계층의주거복지사다리구축	20 [신규] 동건강복지팀활성화를 통한지역사회보건복지연계강화	26 [신규] 고령운전자운전면허자진반납활성화	32 [신규] 춤출!가득!부모교육
3 [신규] 수원특례시사회돌봄(통합돌봄)전달체계구축	9 [기존] 발달장애인직업훈련강화	15 [기존보완] 주거위기가구에대한마을사랑방(긴급임시주거공간)제공	21 [신규] 우리동네라돈지도그리기	27 [신규] 고령친화도시환경조성사업	33 [지속보완] 장난감에게새생명을장난감119
4 [지속보완] 원스톱영유아발달지원서비스사업	10 [기존] 고용단절여성일자리사업	16 [기존] 청년·신혼희망터치(Touch)보증금 이자 지원	22 [신규] 먹거리정책추진체계확립및식생활교육운영	28 [지속보완] 여성폭력방지를위한안전정치확보	34 [기존] 세계인의날.다문화인식개선사업
5 [지속보완] 야간연장및장애아어린이집보조교사지원		17 [기존] 주거취약계층집수리지원을 통한주거환경개선	23 [기존] 마음건강학교만들기	29 [지속보완] 젠더폭력예방인식개선시민참여활성화	35 [기존] 다어울림공동체공모사업
6 [신규] 아동돌봄분야정책제안을 위한 TF팀운영		18 [기존] 청년월세지원을 통한주거비부담완화		30 [기존] 외국인주민긴급지원사업	

2) 지자체 사회보장사업 전략체계 수립 배경

□ 수립 배경

- 제5기 사회보장조사 결과 수원시는 경기도 평균보다 돌봄과 관련된 욕구가 높게 나타났고, 민선8기 수원시의 3대 주요 목표 중 하나는 ‘따뜻한 돌봄특례시’로 전달체계를 개편하여 긴급돌봄이 필요한 수원시민들에게 밀착형 돌봄을 제공하는 수원형 통합돌봄모델을 도입하고자 함. 이에 첫 번째 전략은 ‘돌봄’으로 설정하되 지역의 욕구에 따라 장애(위험) 영유아부터 고령장애인까지의 생애주기과 돌봄 사각지대 등을 동계획에서 중점해야 할 돌봄대상자로 설정함
- 수원시는 서비스의 비중이 높아 코로나 장기화현상에 따라 실업자는 계속 증가하고 있어 상대적으로 경기도 평균보다 실업률은 높고 고용률은 낮다는 것이 지역적 한계임. 또한 신규 사회적기업과 사회적협동조합을 인가·육성한 실적은 경기도 평균보다 높지만 감소하는 추세이고 사회적기업의 생존기간 또한 짧은 것으로 나타남. 즉, 수원시의 고용과 관련된 전반적인 여건이 좋지 않음을 의미함. 이에 민선8기에서는 3대 특례 목표 중 ‘탄탄한 경제특례시’를 주요목표로 설정하고 있고 수원형 통합돌봄(따뜻한 돌봄 특례시)은 사회적경제와 연계하여 돌봄과 고용이 함께 연계되는 구조를 마련할 계획임. 이에 동계획에서는 두 번째의 전략으로 ‘일자리’를 설정함
- 수원시민이 인식하는 부담률(33.36%)과 주거(17.63%)·생활환경 불만 인식률(14.33%)도 경기도 평균(각 22.50%, 16.10%, 11.00%)보다 높음. 즉, 주거와 생활환경과 관련된 불만이 높게 나타남. 또한 주거와 관련된 정책의 시급성 역시 경기도 평균보다 높게 나타나 세 번째의 전략으로 ‘주거’를 설정함
- 수원시는 2011년 건강도시로 인증받았고 최근에는 먹거리나 환경과 관련된 계획 수립, 생애주기별 정신건강센터 운영 등을 통해 체감적인 건강도시를 만들고자 함. 그리고 코로나19 장기화사태로 인하여 시민들이 체감하는 정신건강관리의 어려움도 경기도 평균보다 높게 나타나고 있고 이는 이주민, 아동 청소년 등 수원시에 거주하는 많은 시민들이 공감하는 어려움이기도 함. 이에 동 계획에서는 네번째 전략으로 ‘건강’을 설정함
- 수원시의 1인당 안전 및 범죄예방 예산은 매년 경기도 평균보다는 적고 수원시민이 인식하는 불안전의 인식수준은 남성보다 여성에게 더 높게 나타났고 60대 이상의 인식수준이 다른 연령보다 높게 나타남. 그리고 최근 사회적 이슈가 되고 있는 스토킹범죄, 데이트폭력 등과 관련 수원시의 신고건수와 처리건수가 계속적으로 증가하고 있어 안전한 환경조성하기 위하여 다섯 번째 전략으로 ‘안전’을 설정함
- 수원시민을 대상으로 정책의 시급성과 정책적 노력정도를 질문한 결과, 교육에 대한 정책의 시급성은 61.7점, 문화 및 여가는 53.7점으로 나타나 각각 경기도 평균(59.0점, 53.3점)보다 높게 나타남. 또한 수원시의 문화예산 비율은 경기도 평균보다 높지만 문화·여가활동 어려움의 응답 비율은 경기도 평균보다 높아 수원시민들의 문화·여가활동 관련 시민들의 욕구는 계속적으로 증가할 것으로 예측됨. 이에 여섯 번째 전략으로 ‘문화, 교육’을 설정함

□ 목표 및 기대효과

- 제5기 수원시 지역사회보장계획에서는 지자체 사회보장사업 전략체계의 전략별로 세부사업을 통해 달성할 수 있는 목표를 설정함
 - 전략1(돌봄)의 목표는 “수원형 통합돌봄체계 구축을 통한 공백없는 돌봄서비스 제공”임
 - 전략2(일자리)의 목표는 “사회적 일자리 확대 및 기반 강화를 통한 지속가능 고용 증대”임
 - 전략3(주거)의 목표는 “주거복지서비스 다각화를 통한 주거취약계층의 자립지원”임
 - 전략4(건강)의 목표는 “신체적, 정신적, 환경적 건강지원을 통한 건강도시 구축”임
 - 전략5(안전)의 목표는 “안전한 환경조성 및 지원을 통한 지역사회 위험예방”임
 - 전략6(문화, 교육)의 목표는 “다양성이 인정되고 균등한 기회제공을 통한 문화교육 공동체 조성”임

3. 지역사회보장 발전 전략체계

가. 지역사회보장 발전 전략체계 수립

- 제5기 수원시 지역사회보장계획수립을 위하여 수원지역의 사회보장과 관련된 현황자료와 양적·질적 욕구조사를 실시한 결과, 사회보장사업 발전을 위한 지자체 전략을 ‘지역사회 민관협력 제고’와 ‘지역사회보장 인프라 확충’으로 도출함.
- 제5기 수원시 지역사회보장계획은 지역사회보장계획의 이행력을 높이기 위하여 지역사회보장조사 결과와 더불어 특례시와 민선8기의 정책적 방향성을 반영하여 전략체계를 구성함
- 지자체 사회보장발전 전략체계는 4개의 전략으로 구성되어 있으며, 전략별로 2~3개의 대표과업과 각 2개의 세부과업으로 구성하여 총 16개의 세부과업을 제시함

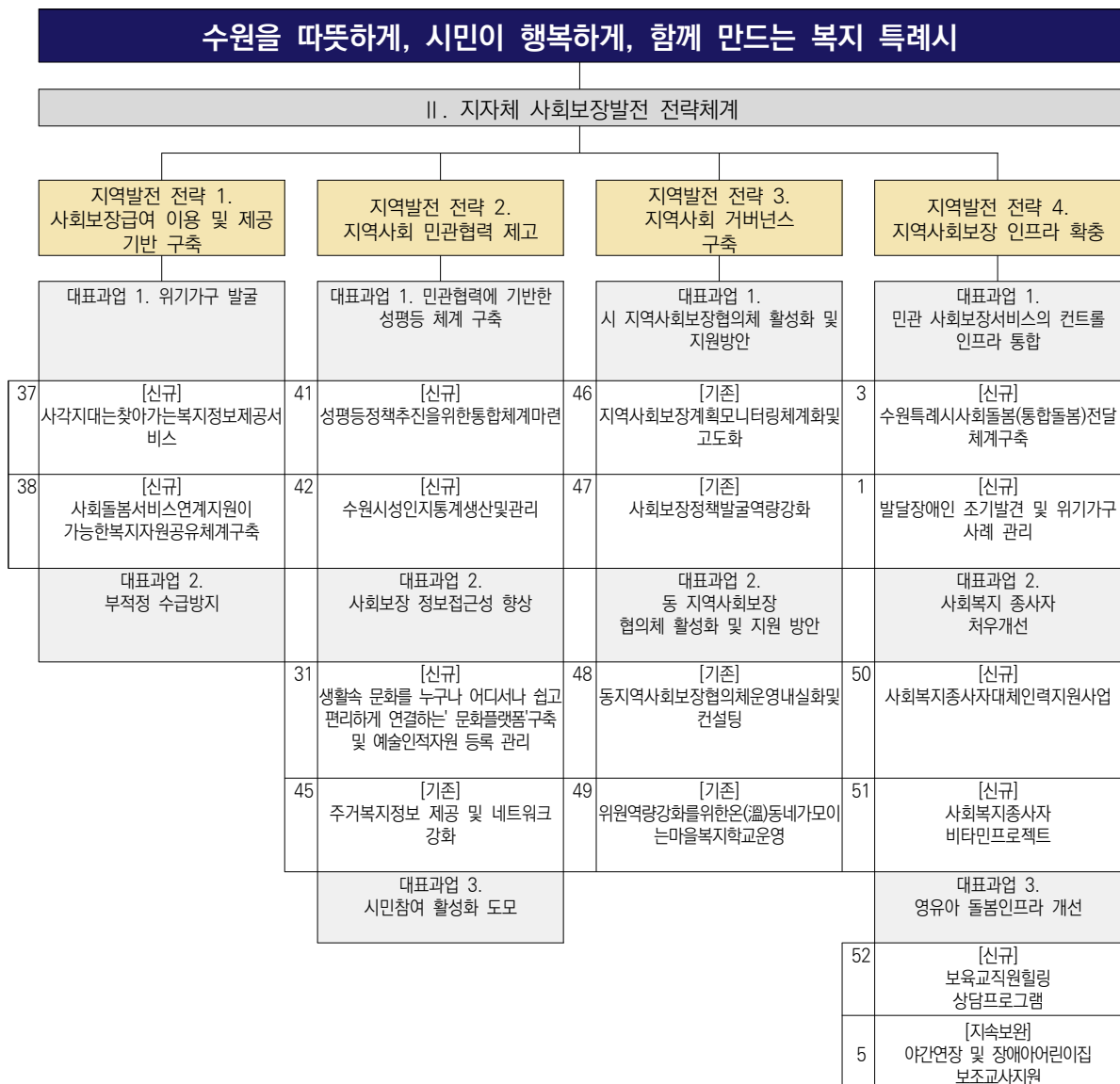

* 대표과업 1-2 부적정 수급방지와 대표과업 2-3. 시민참여활성화 도모 세부과업은 협의중으로 제외

붙임자료.

**제5기 수원시지역사회보장계획
세부사업(과업) 계획안**

구 분		주요 내용				
사업(과업)명	사업(과업)번호	세부사업(과업)명		중점추진 사업여부	세부사업 중복여부	민관협력 사업여부
	1	발달장애인 조기발견 및 위기가구 사례 관리		(O, X)	(O, X)	(O, X)
사업(과업) 소관	담당과	담당팀	담당자	연락처		
	장애인복지과	장애인정책팀	고유석	228-3336		
사업(과업) 배경	<ul style="list-style-type: none"> 발달장애는 뇌 신경망 발달과 관련이 있어 조기 발견이 중요하며 조기지원의 포괄적인 서비스를 통해 가족 간 이해를 높이고 양육에 필요한 기술을 습득하도록 도움이 필요 발달장애 특성상 생애초기부터 장애를 가지고 평생을 살아가야 함에 따라 가족의 부담이 가중 되고 평생 지속되어 비극적인 선택을 하는 사고가 발생하고 있어 지역내 위기장애인가족을 발굴하고 서비스 지원을 위해 사례관리 추진 필요 					
사업(과업) 목적	<ul style="list-style-type: none"> 발달장애인 조기발견 지원체계 구축 위기발달장애인가족 발굴 및 위기사유 해소 					
추진근거(관련규정)	<ul style="list-style-type: none"> 수원시 장애인가족 및 발달장애인 지원 조례 제5조(장애인가족 및 발달장애인 지원사업) 발달장애인 권리보장 및 지원에 관한 법률 제31조(보호자에 대한 상담지원) 					
지원 대상	선정 기준	발달지연 장애위험군 아동 및 발달장애인 가족				
	대상 규모	발달장애 조기발견 대상자 60명, 발달장애인 및 가족 30건				
사업(과업) 내용	사업(과업) 유형	- 서비스 제공				
	세부 내용	- 조기발견				
전달 체계	지원 절차	<ul style="list-style-type: none"> 유관기관(육아종합지원센터 등) 의뢰아동 발달장애 정밀검사 실시 동행정복지센터 사례관리팀과 연계하여 위기발달장애인 가구 공동사례관리 실시 				
	수행 기관	- 수원시장애인가족지원센터				

구 분		주요 내용										
사업비 (단위: 백만원)	재원구성(비중)	2022년		2023년		2024년		2025년		2026년		
	계(①+②+③)	460	(100%)	530	(100%)	550	(100%)	570	(100%)	590	(100%)	
	지방비	소계(①+②)	460	(100%)	530	(100%)	550	(100%)	570	(100%)	590	(100%)
		①시·도비	20	(4.3%)	25	(4.7%)	25	(4.5%)	25	(4.4%)	25	(4.2%)
		②사·군·구비	440	(95.7%)	505	(95.3%)	525	(95.5%)	545	(95.6%)	565	(95.8%)
	③기타 (재원명)		(%)		(%)		(%)		(%)		(%)	
비고												
성과 지표*	성과지표 명	<ul style="list-style-type: none"> 수원시장애인가족지원센터 발달장애인지원팀 설치 수원시 발달장애인종합지원 연구조사 결과 발달장애 조기발견 명 수 위기발달장애인가족 발굴 및 사례관리 건 수 										
	지표정의	<ul style="list-style-type: none"> 발달장애인 조기발견 건수 합계 위기발달장애인가족 발굴 및 지원 건수 합계 										
	연도별 목표	2022년	2023년	2024년	2025년	2026년						
		-	팀 신설 1회 연구조사 1회 조기발견 60명 사례관리 30건	조기발견 60명 사례관리 30건	조기발견 60명 사례관리 30건	조기발견 60명 사례관리 30건	조기발견 60명 사례관리 30건					
	목표수준 산출근거	<ul style="list-style-type: none"> 발달장애인 조기발견 60명(5명×12월) 위기발달장애인가족 사례관리 30건 										
자료출처	<ul style="list-style-type: none"> 수원시 조례 민선8기 공약사업 검토 보고서 											
추진 체계	참여기관	기관별 역할					민관협력 및 주민참여 방법					
	지자체	수원시장애인가족지원센터 예산 확보					사업 수행 모니터링					
	공공기관	수원시 발달장애인종합지원 연구조사										
	민간기관	<ul style="list-style-type: none"> 발달장애인지원팀 신설 발달장애 의심아동 조기발견 사업실시 위기(발달)장애인가족 사례관리 및 서비스 연계·정보제공 										

구 분		주요 내용				
사업(과업)명	사업(과업)번호	세부사업(과업)명		중점추진 사업여부	세부사업 중복여부	민관협력 사업여부
	2	수원시 중고령장애인 및 최중증장애인 주간보호서비스 확대		(O, X)	(O, X)	(O, X)
사업(과업) 소관	담당과	담당팀	담당자	연락처		
	장애인복지과	장애인시설지원팀	오창엽	228-3212		
사업(과업) 배경	<ul style="list-style-type: none"> - 수원시내 장애인의 낮 동안 일상생활 및 사회생활을 영위하는데 지원이 필요하며, 장애인의 자기결정 및 선택에 따른 이용욕구를 반영할 주간보호시설의 확대 운영 - 중고령발달장애인에 대한 맞춤형 돌봄서비스 제공 및 건강지원이 요구 - 최중증장애인의 케어 및 적당한 인력배치를 통한 안전한 보호 및 교육지원 					
사업(과업) 목적	<ul style="list-style-type: none"> - 기존 주간보호시설 내 중고령 장애인의 교육 및 훈련 소그룹반 편성 - 최중증장애인 특화반 편성 <소그룹반 편성> - 기존 주간보호시설의 중고령주간보호시설로 전환 					
추진근거(관련규정)	<ul style="list-style-type: none"> - 장애인복지법 제9조(국가와 지방자치단체의 책임) - 장애인복지법 제57조(장애인복지시설의 이용 등) 					
지원 대상	선정 기준	- 중고령 지적·자폐성장래인 및 뇌병변장애인				
	대상 규모	<ul style="list-style-type: none"> - 수원시 40세 이상 발달(지적·자폐성)장애 953명 - 장애인주간보호시설 이용 정원 약 426명 중 장애인주간보호시설 11개소 이용현원 약 353명 - 현원 대비 정원의 추가 입소과정에서 중고령장애인에 대한 소그룹반 개설 - 최중증장애인 특화반 편성 <소그룹반 편성> - 기존 주간보호시설 중 중고령주간보호시설로 전환 				
사업(과업) 내용	사업(과업) 유형	- 서비스 제공				
	세부 내용	- 일상생활 지원, 여가활동지원, 교육 및 훈련지원, 지역사회적응 지원 등				
전달 체계	지원 절차	- 시설별 입소자 신청 접수 및 선정				
	수행 기관	- 장애인주간보호시설				

구 분		주요 내용										
사업비 (단위: 백만원)	재원구성(비중)	2022년		2023년		2024년		2025년		2026년		
		계(①+②+③)	0	(%)	0	(%)	0	(%)	0	(%)	200	(100%)
	지방비	소계(①+②)	0	(%)	0	(%)	0	(%)	0	(%)	200	(100%)
		①시·도비	0	(%)	0	(%)	0	(%)	0	(%)	20	(10%)
		②사군구비	0	(%)	0	(%)	0	(%)	0	(%)	180	(90 %)
		③기타 (재원명)	0	(%)	0	(%)	0	(%)	0	(%)	0	(%)
	비고											
성과 지표*	성과지표 명	<ul style="list-style-type: none"> - (2023년)중고령 및 최중증 장애인 구분 기준 등 논의 - (2024년)기존 주간보호시설 내 최중증 특화반 및 중고령 소그룹반 편성 - (2025년)기존 주간보호시설 내 최중증 특화반 및 중고령 소그룹반 편성 - (2026년)기존 주간보호시설의 중고령주간보호시설 전환 										
	지표정의	<ul style="list-style-type: none"> · 중고령 및 최중증 장애인 관련 논의 횟수 합계 · 중고령 및 최중증장애인 주간보호 전환 편성 여부 										
	연도별 목표	2022년	2023년	2024년	2025년	2026년						
			1회	1회	1회	1회						
	목표수준 산출근거	· 중고령 및 최중증 장애인에 대한 구분 기준 필요 및 각 시설별 중고령 및 최중증 장애인 현원 파악의 어려움										
자료출처	· 주간보호시설 현황조사 결과											
추진 체계	참여기관	기관별 역할				민관협력 및 주민참여 방법						
	지자체	수원시 민간위탁 기관의 협조				<ul style="list-style-type: none"> - 2023년 중고령 및 최중증 장애인 구분 기준 등 논의 						
	공공기관	중고령 및 최중증 장애인 구분 기준 등 논의										
	민간기관	기존 주간보호시설 소그룹반 편성										
고령 및 최중증 장애인 구분 기준 등 논의												

구 분		주요 내용					
사업(과업)명		사업(과업)번호	세부사업(과업)명		중점추진 사업여부	세부사업 중복여부	민관협력 사업여부
		3	수원특례시 사회돌봄(통합돌봄) 전달체계 구축		(O, X)	(O, X)	(O, X)
사업(과업) 소관		담당과	담당팀	담당자	연락처		
		복지협력과	복지협력팀	안민주	031-228-2266		
사업(과업) 배경		<ul style="list-style-type: none"> - 복지서비스 확대 시행에도 돌봄과 서비스 전달체계가 대상 및 프로그램 중심으로 분절되어 통합적 신청과 원스톱 서비스 불가능함. - 지속 가능한 통합적 복지서비스 한계와 지원 격차가 확대됨. 					
사업(과업) 목적		<ul style="list-style-type: none"> * 수원 특례시에 맞는 돌봄서비스 중심의 전달체계 개편 - 사회돌봄체계 구축을 위한 시, 구, 동의 역할 재구조화 - 시 조직 개편 / 구 조직 개편 / 동 조직 개편 					
추진근거(관련규정)		<ul style="list-style-type: none"> - 주요 돌봄 대상층(노인, 장애인)의 증가 및 관련 인프라의 분절된 서비스 체계 및 컨트롤 기능 부재 - 수원시의 경우 시와 동의 역할중심으로 되어 있어 구의 역할이 부재한 상황 					
지원 대상	선정 기준	돌봄이 필요하다고 판단되는 대상자					
	대상 규모	<ul style="list-style-type: none"> - 수원시 만 65세 이상 노인 : 142,655명 - 수원시 등록 장애인 : 43,430명 ※ 유사 공공 서비스 지원대상자 제외 					
사업(과업) 유형		현물 서비스, 이용권(바우처) 등 지원 유형					
사업(과업) 내용	세부 내용	<p>1) 사회돌봄(통합돌봄)체계 구축을 위한 시, 구, 동의 역할 재구조화</p> <p>① 돌봄기능 중심으로의 시 조직 개편 -> 역할 : 시 단위 서비스 제공기관 협력체계 구축, 교육훈련 및 실적관리</p> <p>* 사회돌봄팀 신설(안)</p> <div style="text-align: center;"> <pre> graph TD A[복지협력과] --> B[사회돌봄팀] A --> C[복지협력팀] A --> D[복지자원팀] A --> E[휴먼복지팀] </pre> </div> <p>(장점) 동일 전달체계 내에서 통합적인 돌봄서비스 제공 가능 (단점) 건강·복지의 사업범위가 다양하고 전문화되어 있어 관련 부서와의 연계·협력성 저하</p> <p>② 구 조직 개편 : 구청 사회복지과에 돌봄조직 부서 신설 -> 역할 : 구 단위 자원개발, 관리, 동 단위 서비스 진행 점검 조정 실적 관리</p> <p>③ 동 행정복지센터 조직 개편 : 돌봄 업무기능 추가 및 관련 담당자 지정, 게이트키퍼역할 필요 -> 역할 : 찾아가는 서비스(사례발굴), 종합상담 및 정보제공, 돌봄서비스 신청·접수의회 등 동 단위 지역사회돌봄 자원개발 및 관리 등</p> <p>2) 사회돌봄 전달체계 논의를 위한 지역사회보장협의회 분과 회의</p> <ul style="list-style-type: none"> - 민간기관, 공공기관, 학계 전문가와 함께 수원특례시에 맞는 돌봄서비스 중심의 전달체계 개편 논의 					

구 분		주요 내용										
전달 체계	지원 절차	신청 → 동행정복지센터 → 서비스 제공(연계)										
	수행 기관	시, 구, 동 행정기관 및 민간 사회서비스 기관 등										
사업비 (단위: 백만원)	재원구성(비중)	2022년		2023년		2024년		2025년		2026년		
	계(①+②+③)	0	(100%)		(100%)		(100%)		(100%)		(100%)	
	지방비	소계(①+②)		(%)		(%)		(%)		(%)		(%)
		①시·도비		(%)		(%)		(%)		(%)		(%)
		②사·군·구비	0	(%)		(%)		(%)		(%)		(%)
	③기타 (재원명)		(%)		(%)		(%)		(%)		(%)	
비고	· 비예산(총액인건비 내에서 운영)											
성과 지표*	성과지표 명	1. 사회돌봄 체계 구축 및 사업 운영 2. 돌봄 전담 부서 신설										
	지표정의	1. 돌봄서비스 확대 실시										
	연도별 목표	2022년		2023년		2024년		2025년		2026년		
		돌봄 계획수립		1개구 시범실시		타 구 건강복지팀 확대		전 동 통합돌봄 실시		지속 운영		
	목표수준 산출근거	- 연도별 목표 이행										
자료출처	- 연차별 추진계획											
추진 체계	참여기관	기관별 역할					민관협력 및 주민참여 방법					
	지자체	- 돌봄조직 신설 및 서비스 개발					- 서비스 제공기관 참여					
	연구기관	- 수원시정연구원 : 연구, 조사 실시										
	민간기관	- 재가요양시설, 노인복지관, 사회적경제조직 등 서비스 제공										

구 분	주요 내용				
사업(과업)명	사업(과업)번호	세부사업(과업)명	중점추진 사업여부	세부사업 중복여부	민관협력 사업여부
	4	원스톱 영유아발달지원서비스사업 (발달취약대상 조기선별 및 치료지원 원스톱사업)	(O, X)	(O, X)	(O, X)
사업(과업) 소관	담당과	담당팀	담당자	연락처	
	보육아동과	보육정책팀	김지희	228-2872	
사업(과업) 배경	<ul style="list-style-type: none"> - 생후 5년까지의 영유아기는 인간의 전 생애 에서는 매우 짧은 시기이지만 성장과 발달이 매우 급속하게 일어나며 일생에 영향을 미치는 기본적인 발달의 토대를 마련하는 시기임. 영유아기의 환경과 상호작용을 통한 경험은 신체적, 인지적, 심리사회적 발달의 기초를 형성하며 개인의 전 생애에 영향을 줄 뿐 아니라, 결국 개인의 삶은 국가와 사회에도 상당한 영향을 미치게 됨. - 최근, 코로나 베이비(코로나19 직전, 직후 출생한 영유아)들은 마땅히 경험해야 할 다양한 사회와의 상호작용으로부터 상당한 결핍과 제한을 받아왔으며, 이러한 결핍과 제한은 영유아의 전형적인 발달과업성취에 부정적 영향을 주었을 것으로 예측됨. - 더욱이, 다문화 가정과 이민을 통한 외국인 가정의 영유아들은 한국사회의 양육문화, 교육환경과 다른 환경에서 양육되어지면서, 발달수준의 차이로 이어지고 한국 사회에서 어린이집과 학교 적응의 어려움을 보이고 있음. 이들은 한국국적의 관련대상에게 제공 되는 지역사회 투자바우처 서비스, 발달 재활 바우처 서비스등의 치료지원서비스 대상에서 일부 제외되어 조기개입이 더욱 어려운 실정임. - 2021년 3월부터 수원시육아종합지원센터(수원, 수원동부)에서는 경기도영유아발달지원서비스 사업을 통해 어린이집, 가정에서 관찰, 발견된 발달지연의심 영유아를 대상으로 선별검사를 통해 발달지연을 확인하고 정밀평가(소아정신건강전문의를, 발달심리전문가 수준의 발달장애유형별 검사와 치료소견)나 관련치료 요구자로 선별하는 서비스를 진행하고 있음. 그러나, 선별이후 추수상담시 확인된 바에 의하면, 양육자들은 정밀평가를 받을 수 있는 기관을 찾을 수 없고(국민건강보험에서 제공 하는 정밀평가 기관은 대부분 소아과로 소아정신건강전문 병원은 극히 드뭄), 일부 가능한 병원(대학병원-아주대, 서울대, 분당차 등)에서는 대기 시간이 기본 1~2년으로 상당히 길어 결과적으로 발달지연 영유아의 치료개입이 늦어지고 있는 실정임. - 이를 위해서는 수원시관내 육아종합지원센터, 정신건강복지담당센터, 공공의료원, 발달관련사회복지기관, 특수교육지원청, 바우처제공기관 등, 지역사회 자원이 협력하여 유기적인 전달체계가 필요함. 				
사업(과업) 목적	<ul style="list-style-type: none"> - 조기선별 및 치료지원은 발달지연과 장애위험요인을 가진 영유아, 코로나 베이비(코로나19 직전, 직후 출생한 영유아), 다문화 및 외국인 가정의 영유아 대상으로 확대하여, 발달지연, 발달불균형, 장애위험요인, 학교부적응 예측요인이 있는 영유아를 조기에 발견하고 선별하며, 치료, 양육자상담과 교육으로 [관찰->선별->정밀평가->치료/교육지원]이 원스톱으로 이루어지는 원스톱영유아 발달지원서비스사업을 계획함으로써 수원시 영유아의 건강한 발달을 돕고자 함. 				

구 분	주요 내용
추진근거(관련규정)	<p>- 「장애아동 복지지원법」 제12조 1항에 따라 영유아에 대하여 정기적인 건강검진·예방접종을 실시하는 경우 장애의 유무를 조기에 발견하기 위하여 선별검사를 실시할 수 있다.</p> <p>- 「장애인 등에 대한 특수교육법」 제15조 제1항에 의해 보호자 또는 각급학교의 장은 장애를 가지고 있거나 장애를 가지고 있다고 의심되는 영유아 및 학생을 발견한 때에는 교육장 또는 교육감에게 진단·평가를 의뢰하여야 한다. 제9조(장애의 조기발견 등) 2항에 의해 교육장 또는 교육감은 장애의 조기발견을 위하여 관할 구역의 어린이집·유치원 및 학교의 영유아 또는 학생을 대상으로 수시로 선별검사를 하여야 한다. 선별검사를 한 결과 장애가 의심되는 영유아 등을 발견한 경우에는 병원 또는 의원에서 영유아 등에 대한 장애 진단을 받도록 보호자에게 안내하고 상담을 하여야 한다.</p>
지원 대상	<p>선정 기준</p> <ul style="list-style-type: none"> - 수원시 관내 만2세~취학 전 영유아, 대상 영유아의 양육자 - 조기선별검사에 한해, 수원시 4개구를 수원시동부육아종합지원센터(영통구·팔달구)와 수원시육아종합지원센터(장안구, 권선구)가 나누어 사업 대상 선정 <p>대상 규모</p> <ul style="list-style-type: none"> - 수원시 관내 만2세~취학 전 영유아, 대상 영유아의 양육자
사업(과업) 내용	<p>사업(과업) 유형</p> <ul style="list-style-type: none"> - 선별검사지원 및 치료지원 연계 - 언어발달검사 - 언어치료 - 바우처지원 (바우처서비스 제공기관 연계) - 특수교육대상자 선정 <p>세부 내용</p> <ul style="list-style-type: none"> - 선별검사지원 : 선별검사 및 정밀검사 등 발달검사 지원, 사례당 연 2회 추적검사 가능 (지역사회 관계기관 자원연계-육아종합지원센터, 공공형의료원) - 치료지원 : 정밀검사 소견에 따른 관련 치료(수익자 전액부담-육아종합지원센터 언어치료에 한해서 2022~23년에는 외부 언어치료사 초빙하여 사업진행, 2024년부터는 수원시동부육아종합지원센터에 언어치료사를 채용하여 인력증원으로 차상위 계층, 한부모, 발달장애형제가족 등 취약 가정에는 치료비 차등지원 방안 마련) ※ 이와 같은 계획에도 불구하고 인력 충원을 위한 예산확보가 어려울 경우 기존처럼 언어치료사를 위촉하여 운영 (수원동부육아종합-언어치료, 기타 지역사회 관계기관 자원연계-종합사회복지관, 교육청 등) - 교육(워크숍)지원 : 대상아동의 보호자에 양육코칭, 부모교육 지원 - 바우처지원 : 정밀검사, 치료지원, 교육지원 완료 대상자에 지역사회 투자 바우처, 발달 바우처 우선 신청자격 지원 - 특수교육지원청연계지원 : 취학대상자 특수교육지원청에 연계 특수교육대상 자격심사
전달 체계	<p>지원 절차</p> <ul style="list-style-type: none"> - 지역사회기관에 따른 지원단계와 지원내용 1. 육아종합지원센터 : 1, 2, 3, 4단계 (3단계:언어발달검사, 4단계:언어치료(수원동부육아종합); 언어치료실 구성) -수원시육아종합지원센터, 수원시동부육아종합지원센터 2. 관련 부서의 유기적인 전달체계 구축마련 <p>수행 기관</p> <ul style="list-style-type: none"> - 수원시육아종합지원센터, 수원시동부육아종합지원센터, 수원시보건소, 수원시행복정신건강복지센터, 경기도의료원 수원병원, 장애인발달관련 사회복지기관, 특수교육지원청

구 분		주요 내용																			
사업비 (단위: 백만원)	재원구성(비중)	2022년	2023년	2024년	2025년	2026년															
	계(①+②+③)	19 (100%)	19 (100%)	19 (100%)	19 (100%)	19 (100%)															
	지방비	소계(①+②)	9 (46.4%)	9 (46.4%)	9 (46.4%)	9 (46.4%)	9 (46.4%)														
		①시·도비	3 (15.5%)	3 (15.5%)	3 (15.5%)	3 (15.5%)	3 (15.5%)														
		②사·군·구비	6 (30.9%)	6 (30.9%)	6 (30.9%)	6 (30.9%)	6 (30.9%)														
	③기타 (수익자부담금)	10 (53.6%)	10 (53.6%)	10 (53.6%)	10 (53.6%)	10 (53.6%)															
비고	<p>· 위 지원 절차 단계는 총 5단계이나 사업비와 성과지표는 육아종합지원센터에서 지원하는 내용으로만 기재하였음.</p> <p>· 2022년 기준 사업비 산출 기준</p> <p>- 사업비(도비)</p> <ul style="list-style-type: none"> · 검사지 구입비(동부) 2,000,000원 · 검사지 구입비(수원) 1,000,000원 <p style="text-align: right;">합계: 3,000,000원</p> <p>- 사업비(시비)</p> <ul style="list-style-type: none"> · 교육 [310,000(강사비)+40,000(준비비)]×4회=1,400,000원 · 센터방문 언어발달검사 40,000원×50명=2,000,000원 · 찾아가는 언어발달검사 50,000원×20명=1,000,000원 · 찾아가는 언어치료 40,000원×10명×4회=1,600,000원 <p style="text-align: right;">합계: 6,000,000원</p> <p>- 기타(수익자부담금)</p> <ul style="list-style-type: none"> · 언어발달검사 40,000원×70명=2,800,000원 · 센터방문언어치료 30,000원×50명×4회=6,000,000원 · 찾아가는언어치료 40,000원×10명×4회=1,600,000원 <p style="text-align: right;">합계: 10,400,000원</p>																				
성과 지표*	성과지표 명	<ul style="list-style-type: none"> - 선별검사 : 지원아동 수 - 언어검사 : 지원 아동명 수 - 언어치료 : 회기 수 - 양육자 상담 및 교육 : 참여자 수 																			
	지표정의	- 지원내용별 수 합계																			
	연도별 목표	지원내용	2022년	2023년	2024년	2025년	2026년														
		- 선별검사	100(명)	100(명)	100(명)	100(명)	100(명)														
		- 언어발달검사	140(명)	140(명)	140(명)	140(명)	140(명)														
		- 언어치료	280(회기)	280(회기)	280(회기)	280(회기)	280(회기)														
- 상담 및 교육	200(명)	200(명)	200(명)	200(명)	200(명)																
목표수준 산출근거	<ul style="list-style-type: none"> - 선별검사 : 100명 (월 9~10명) - 언어발달검사 : 센터 - 120명, 어린이집방문 - 20명 - 언어치료 : 센터 - 200회기, 어린이집방문 - 80회 - 상담 및 교육 : 200명 																				
자료출처	- 사업결과보고서																				
추진 체계	기관별 역할	<table border="1" style="width: 100%; text-align: center;"> <thead> <tr> <th>지역사회 기관</th> <th>주요역할</th> <th>1단계</th> <th>2단계</th> <th>3단계</th> <th>4단계</th> <th>5단계</th> </tr> </thead> <tbody> <tr> <td>육아종합지원센터</td> <td>대상자 선별 기관연계</td> <td>가정 어린이집을 통한 대상자 관찰과 발견</td> <td>선별검사, 면담, 관찰을 통한 심층선별</td> <td>언어발달 검사</td> <td>언어치료 -수원동부 육종</td> <td></td> </tr> </tbody> </table>						지역사회 기관	주요역할	1단계	2단계	3단계	4단계	5단계	육아종합지원센터	대상자 선별 기관연계	가정 어린이집을 통한 대상자 관찰과 발견	선별검사, 면담, 관찰을 통한 심층선별	언어발달 검사	언어치료 -수원동부 육종	
	지역사회 기관	주요역할	1단계	2단계	3단계	4단계	5단계														
육아종합지원센터	대상자 선별 기관연계	가정 어린이집을 통한 대상자 관찰과 발견	선별검사, 면담, 관찰을 통한 심층선별	언어발달 검사	언어치료 -수원동부 육종																
민관협력 및 주민참여 방법	<ul style="list-style-type: none"> - 지역사회보장 협의체를 통한 긴밀한 연계 - 협의체 정기적인 사례관리 협의 - 이용자 평가서 제출 및 반응을 통한 주민 참여 																				

구 분		주요 내용				
사업(과업)명		사업(과업)번호	세부사업(과업)명	중점추진 사업여부	세부사업 중복여부	민관협력 사업여부
		5	야간연장 및 장애아 어린이집 보조교사 지원			
사업(과업) 소관		담당과	담당팀	담당자	연락처	
		보육아동과	보육지원팀	김인숙	228-3214	
사업(과업) 배경		<ul style="list-style-type: none"> 야간연장보육 수요 증가에 따라 취약 보육 활성화 등을 위해 보조교사(도우미) 인건비 지원 * 야간연장 등 취약보육 우선 실시가 원칙인 정부지원시설 지원(정부지원시설의 경우 야간연장 보육 수요가 1명 이상 있을 경우에는 야간연장 보육을 의무적으로 실시해야 함) 장애아전담 보육교사의 경우 일반아동 담임교사에 비해 보육부담이 크며, 특히 중증 장애아동 보육 시 3명의 아동을 보육하기가 어려움. 이에 장애아동 담임교사의 보육부담을 경감하고 장애아 보육 활성화를 위해 보조교사 인건비 지원 				
사업(과업) 목적		<ul style="list-style-type: none"> 야간연장 및 장애아전문(통합) 지정 어린이집에 보조교사(도우미) 인건비를 지원하여 보육교사의 보육부담 경감 및 어린이집 운영 부담 해소 도모 양질의 보육서비스 제공 및 취약보육 활성화 도모 				
추진근거(관련규정)		<ul style="list-style-type: none"> 영유아보육법 제36조(비용의 보조 등) 수원시 보육 조례 제28조(비용의 보조) 				
지원 대상	선정 기준	<ul style="list-style-type: none"> 정부지원 야간연장 지정 어린이집 보조교사(도우미) 장애아전문(통합) 지정 어린이집 보조교사 				
	대상 규모	<ul style="list-style-type: none"> 야간연장 보조교사(도우미) : 31명 장애아 보조교사 : 24명 				
사업(과업) 내용	사업(과업) 유형	<ul style="list-style-type: none"> 보조교사(도우미) 인건비 지원 				
	세부 내용	<ul style="list-style-type: none"> 야간연장 보조교사(도우미) : 월 1,011천원/인 장애아 보조교사 : 월 1,100천원/인 				
전달 체계	지원 절차	<ul style="list-style-type: none"> 보조금 신청-보조금 검토·교부-보조금 집행 				
	수행 기관	<ul style="list-style-type: none"> 신청기관-지정어린이집, 검토기관-사업담당부서, 집행기관-지정어린이집 				

구 분		주요 내용										
사업비 (단위: 백만원)	재원구성(비중)	2022년		2023년		2024년		2025년		2026년		
	계(①+②+③)	693	(100%)	693	(100%)	693	(100%)	693	(100%)	693	(100%)	
	지방비	소계(①+②)	693	(100%)	693	(100%)	693	(100%)	693	(100%)	693	(100%)
		①도비		(%)		(%)		(%)		(%)		(%)
		②시비	693	(100%)	693	(100%)	693	(100%)	693	(100%)	693	(100%)
	③기타 (재원명)		(%)		(%)		(%)		(%)		(%)	
	비고	·2022년 예산액: 2021년 대비 5.7% 증가										
성과 지표*	성과지표 명	· 채용된 보조교사(도우미) 수										
	지표정의	· 채용 보조교사(도우미) 수 합산										
	연도별 목표	2022년	2023년	2024년	2025년	2026년						
		55명	55명	55명	55명	55명						
	목표수준 산출근거	· 22년-55명(야간보조-31명, 장애아보조-24명) · 23년-55명(야간보조-31명, 장애아보조-24명)										
자료출처	· 보조금 정산서 또는 보육통합정보시스템 통계 자료											
추진 체계	참여기관	기관별 역할					민관협력 및 주민참여 방법					
	지자체	보육아동과 - 사업계획 수립, 예산지원, 사업 추진					· 사업수행, 홍보, 의견수렴					
	공공기관	-										
	민간기관	정부지원 야간연장 및 장애아전문(통합) 지정 어린이집 - 사업 수행										

구 분		주요 내용									
사업(과업)명		사업(과업)번호	세부사업(과업)명					중점추진 사업여부	세부사업 중복여부	민관협력 사업여부	
		6	아동돌봄분야 정책제안을 위한 TF팀 운영					(O, X)	(O, X)	(O, X)	
사업(과업) 소관		담당과	담당팀			담당자		연락처			
		보육아동과	드림스타트팀			신미선		228-2303			
사업(과업) 배경		- 현재 수원시는 다함께돌봄센터 11개 센터가 모인 협의회와 지역아동센터 64개 센터가 모인 연합회는 결성되어 있으나, 수원시 아동돌봄체계를 총망라하여 지원하고 소통하는 통합적 전문 기관의 부재로 정책, 교육, 지원 등 아동돌봄분야에서의 전문적 돌봄서비스 체계가 없고 센터별로 분절되어 있는 상황임.									
사업(과업) 목적		- 아동관련 교육, 아동관련조사, 아동보호서비스, 아동정책수립, 운영지원, 평가 등 아동돌봄분야의 사업이 체계적이고 통합적인 전문적 서비스를 제공할 수 있도록 아동복지시설 종사자 간 유기적 협업을 위한 TF팀을 구성하여 운영하는 사업을 목표로 함.									
추진근거(관련규정)		- 아동복지법 제4조(국가와 지방자치단체의 책무)									
지원 대상	선정 기준	- 아동복지시설 종사자 간의 유기적 협업을 통한 아동돌봄분야 정책 제안									
	대상 규모	- 아동복지시설 이용아동									
사업(과업) 내용	사업(과업) 유형	- 아동복지시설 실무 TF팀 구성 및 운영									
	세부 내용	- 아동돌봄사업 구축을 위한 TF팀 구성 및 운영									
전달 체계	지원 절차	- TF팀 구성(아동복지시설별 대표들로 구성)									
	수행 기관	- 아동돌봄사업 구축을 위한 TF팀									
사업비(단위: 백만원)	재원구성(비중)	2022년		2023년		2024년		2025년		2026년	
	계(①+②+③)	-	(100%)	-	(100%)	-	(100%)	-	(100%)	-	(100%)
	지방비	소계(①+②)	(%)	(%)	(%)	(%)	(%)	(%)	(%)	(%)	(%)
		①시·도비	(%)	(%)	(%)	(%)	(%)	(%)	(%)	(%)	(%)
		②시·군·구비	(%)	(100%)	(100%)	(100%)	(100%)	(100%)	(100%)	(100%)	(100%)
	③기타 재원명	(%)	(%)	(%)	(%)	(%)	(%)	(%)	(%)	(%)	
비고	- 비예산										
성과 지표*	성과지표 명	- 수원시 아동돌봄사업 구축 TF팀 구성 및 운영(사업진행평가회 포함) 횟수									
	지표정의	- 수원시 아동돌봄사업 구축 TF팀 구성 횟수 합계 - TF팀 회의(사업진행평가회) 횟수 합계									
	연도별 목표	2022년	2023년		2024년		2025년		2026년		
		-	- TF팀 구성 1회 - TF팀 회의 2회	- TF팀 회의 2회 (사업진행평가회 포함)	- TF팀 회의 2회 (사업진행평가회 포함)	- TF팀 회의 2회 (사업진행평가회 포함)	- TF팀 회의 2회 (사업진행평가회 포함)				
	목표수준 산출근거	- 수원시 아동돌봄사업 관계자로 구성된 TF팀 운영사항									
자료출처	- 회의록, 결과보고서										
추진 체계	참여기관	기관별 역할					민관협력 및 주민참여 방법				
	지자체	- 공간 및 예산 지원					- 민관협력 TF팀 구성				
	공공기관	- 사업계획, 사업 공동추진									
	민간기관	- 사업계획, 사업 공동추진									

구 분		주요 내용										
사업(과업)명		사업(과업)번호	세부사업(과업)명					중점추진 사업여부	세부사업 중복여부	민관협력 사업여부		
		7	사회적경제기업 제품 구매촉진 및 판로지원					X	X	0		
사업(과업) 소관		담당과	담당팀		담당자			연락처				
		지역경제과	사회적경제팀		강여지			228-2274				
사업(과업) 배경		2015년 이후 최근 5년간 사회적기업은 타 우선구매제도 대비 실적건수와 공급금액 관점에서 양적/질적 성장을 달성함. 단, 수원시의 경우 인근 지자체 대비 우선구매를 촉진할 수 있는 법적근거(개별조례)가 없으며 우선구매에 대한 관리 체계가 미비한 상황으로 이에 대한 보완을 통해 사회적경제기업의 매출증대를 지원하여 자생적으로 지속 가능한 고용 및 성장구조를 도출하고자 함.										
사업(과업) 목적		사회경제적 배려기업 제품에 대한 구매촉진 및 판로지원을 통해 사회적경제 생태계를 활성화함으로써 일자리를 창출하고 사회서비스를 확충하여 사회적가치 실현화 주민의 삶의 질 향상에 이바지하고자 함.										
추진근거(관련규정)		『사회적기업 육성법』 제12조 및 동법 시행령 제12조의2										
지원 대상	선정 기준	관내 사회적경제 기업 【(예비)사회적기업, 마을기업, 협동조합 등】										
	대상 규모	우선구매 실적 : 시 산하 부서(현행) → 우선구매 조례제정 시 협업기관 포함 가능(안) 우선구매 대상기업 : (예비)사회적기업, 마을기업, 사회적협동조합										
사업(과업) 내용	사업(과업) 유형	- 사회적경제기업 제품 구매촉진 및 판로지원 관련 조례 제정 - 사회적경제기업 제품 우선구매 활성화 사업 - 사회적경제기업 제품 홍보 지원										
	세부 내용	- 수원시 사회적경제기업 제품 구매촉진 및 판로지원에 관한 조례제정 - 사회적경제기업 제품 우선구매 계획수립 및 실적취합 - 사회적경제기업 제품 우선구매 교육, 우선구매 우수기관(부서) 포상 - 사회적경제기업 제품 홍보사업										
전달 체계	지원 절차	- 수원시 사회적경제기업 제품 구매촉진 및 판로지원에 관한 조례제정 - 사회적경제기업 제품 우선구매 실적 취합→우수기관(부서)선정→포상 - 우선구매 교육 참여자 모집 및 시행 등										
	수행 기관	- 수원시사회적경제지원센터										
사업비 (단위: 백만원)	재원구성(비중)	2022년		2023년		2024년		2025년		2026년		
	계(①+②+③)	0	(100%)	0.4	(100%)	3.4	(100%)	3.4	(100%)	3.4	(100%)	
	지방비	소계(①+②)	0	(%)	0.4	(100%)	3.4	(100%)	3.4	(100%)	3.4	(100%)
		①시·도비	0	(%)	0	(0 %)	0	(0 %)	0	(0 %)	0	(0 %)
		②사·군·구비	0	(%)	0.4	(100%)	3.4	3.4	3.4	(100%)	3.4	(100%)
	③기타 재원명	0	(%)	0	(0 %)	0	(0 %)	0	(0 %)	0	(0 %)	
비고	· 우선구매 - 우선구매 담당 교육 연1회(지속) : 강사비 및 자료집 400,000원(매년) - 공공구매 우수기관(부서)포상금 3,000,000원 (24년부터) : 우선구매 조례제정 시											

구 분		주요 내용					
성과 지표*	성과지표 명	· 조례제정 여부 · 사회적경제기업 제품 구매실적 상승률					
	지표정의	· 조례제정 여부 : 여 100% 달성 · 사회적경제기업 제품 구매실적 상승률 : 전년도 구매총액/당해년도 구매총액*100%)					
	연도별 목표	지표	2022년	2023년	2024년	2025년	2026년
		조례제정	-	조례제정	-	-	-
		구매실적 상승률	2022년 구매실적	100.5	101	101.5	102
	목표수준 산출근거	· 사회적경제기업 제품 구매실적 상승률 : 전년도 구매총액/당해년도 구매총액*100%) · 구매실적 집계대상기업 : 예비사회적기업, 사회적기업, 사회적협동조합, 마을기업					
자료출처	· 사회적경제기업 제품 우선구매 계획 및 결과보고						
추진 체계	참여기관	기관별 역할			민관협력 및 주민참여 방법		
	지자체	조례제정 - 조례안 작성 및 제정 추진 우선구매 계획 수립 및 실적 취합, 결과보고 우선구매 우수기관(부서) 포상 사회적경제기업 제품 홍보			· 민·관 협의체 구성 및 운영		
	공공기관	사회적경제기업 제품 우선구매 및 실적제출					
	민간기관	(사회적경제지원센터) 조례제정 관련 네트워크 및 회의 운영 사회적경제기업 제품 홍보					

구 분		주요 내용			
사업(과업)명	사업(과업)번호	세부사업(과업)명	중점추진 사업여부	세부사업 중복여부	민관협력 사업여부
	8	중증장애인의 안정적 고용을 위한 직업재활시설 중증장애인생산품 우선구매 활성화 방안	(O, X)	(O, X)	(O, X)
사업(과업) 소관	담당과	담당팀	담당자	연락처	
	장애인복지과	장애인정책팀	장희원	228-3338	
사업(과업) 배경	<ul style="list-style-type: none"> ○ 최중증장애인의 지역사회 자립생활 권리보장 및 가족 부담 경감 ○ 직업재활시설 중증장애인 생산품 판매 촉진을 통한 수익증대로 고용의 선순환과 복지증진 도모 ○ 최저임금 일자리 증가에 따른 당사자(부모, 자녀)의 육구가 돌봄에서 경제적 자립을 포함한 고용과 재할로 인식이 변화됨에 따라 장애인일자리 생산품 우선구매 활성화를 통한 자립 지원 필요 				
사업(과업) 목적	<ul style="list-style-type: none"> ○ 경쟁고용이 어려운 중증장애인들을 고용하는 직업재활시설 생산품에 대한 우선구매를 지원함으로써 중증장애인의 직업재활을 도모하고 복지증진에 기여 				
추진근거(관련규정)	<ul style="list-style-type: none"> ○ 「중증장애인생산품 우선구매특별법」 제3조(국가 및 지방자치단체의 책임) ○ 「중증장애인생산품 우선구매특별법」 제7조(공공기관의 구매촉진) ○ 「수원시장장애인생산품 우선구매 촉진 조례」 제7조(우선구매 의무) 				
지원대상	선정 기준	○ 직업재활시설 중증장애인 생산품 우선구매			
	대상 규모	○ 직업재활시설 12개소 - 보호작업장 11개소, 근로작업장 1개소			
사업(과업) 내용	사업(과업) 유형	○ 직업재활시설 중증장애인 생산품 우선구매			
	세부 내용	<ul style="list-style-type: none"> ○ 직업재활시설 중증장애인 생산품 우선구매 활성화 - 공공기관 및 산하기관의 직업재활시설 우선구매액 달성 목표 산정 - 제품구매활성화를 위한 연간 홍보(전부서, 전국지자체 대상 공문 4회) - 직업재활시설 구매실적 입력 안내 및 독려(공문 4회) 			
전담체계	지원 절차	지원계획수립-> 지원계획에 따른 수원시, 산하기관 등 구매독려->분기별 부서 구매실적 취합-> 구매실적 부진 부서 독려			
	수행 기관	자자체, 공공기관, 민간기관			

구 분		주요 내용				
사업비(단위: 백만원)	재원구성(비중)	2022년	2023년	2024년	2025년	2026년
	계(①+②+③)	(%)	(%)	(%)	(%)	(%)
	소계(①+②)	(%)	(%)	(%)	(%)	(%)
	①시·도비	(%)	(%)	(%)	(%)	(%)
	②시·군·구비	(%)	(%)	(%)	(%)	(%)
	③기타(참여기관자부담)	(%)	(%)	(%)	(%)	(%)
비고	○ 직업재활시설 중증장애인생산품 구매실적(비예산)					
성과지표*	성과지표명	○ 직업재활시설 중증장애인생산품 구매액				
	지표정의	○ 직업재활시설 중증장애인생산품 우선구매액				
	연도별 목표	2022년	2023년	2024년	2025년	2026년
		•우선구매액 187,500천원	•우선구매액 232,140천원	•우선구매액 234,460천원	•우선구매액 236,800천원	•우선구매액 239,170천원
	목표수준 산출근거	○ 직업재활시설 중증장애인 생산품 우선구매액				
자료출처	○ 보건복지부 중증장애인생산품 우선구매 관리시스템					
추진체계	참여기관	기관별 역할			민관협력 및 주민참여 방법	
	지자체	중증장애인생산품 구매 계획수립 및 독려			○ 생산품 홍보 및 구매 협조 ※ 지역사회보장협의체, 협의회 등에 직업재활시설 생산품 구매 독려 및 필요시 구매실적 요청 ○ 사업수행 모니터링	
	공공기관	중증장애인생산품 구매 추진				
	민간기관	지표정의 협력 및 참여				
	민간기관(직업재활시설)	중증장애인생산품 판매실적 입력				

구 분		주요 내용					
사업(과업)명	사업(과업)번호	세부사업(과업)명			중점추진 사업여부	세부사업 중복여부	민관협력 사업여부
	10	고용단절여성 일자리사업			(O, X)	(O, X)	(O, X)
사업(과업) 소관	담당과	담당팀	담당자	연락처			
	일자리정책과	청년여성일자리팀	조재영	031-228-3951			
사업(과업) 배경	<p>-여성능력개발기관의 직업교육훈련 취업 인원 중 40,50대 이상 비율이 70%에 달하고 있어, 20,30대 고학력 경력단절여성에 대한 맞춤형 취업지원 확대가 필요함</p> <p>-생계형 일자리가 필요한 여성에게 신속한 취업알선을 통한 연계 서비스 강화가 필요함</p>						
사업(과업) 목적	고용단절여성을 대상으로 취창업 전문성 강화 및 맞춤형 취업알선 서비스를 제공하여 구직자 개별 욕구에 부합하는 형태의 고용시장 재진입을 돕는다.						
추진근거(관련규정)	<p>-「경력단절여성등의 경제활동 촉진법」 제8조(일자리창출 지원), 제9조(유망 직종 선정·지원), 제10조(직업교육훈련)</p> <p>-「경기도 경력단절여성 등의 경제활동 촉진에 관한 조례」 제7조(지원사업)</p>						
지원 대상	선정 기준	<p>경기도 거주 취업 희망 여성</p> <p>-고용보험 미가입자. 소득 및 재산 요건 없음.</p> <p>-단, 사업자등록증 소지자의 경우 연간매출 8,000만원 이하인 자)</p>					
	대상 규모	<p>-고학력고숙련 심화과정 취업지원사업 : 40명</p> <p>-디딤돌 취업지원사업 : 80명</p> <p>-중장년 취업지원사업 : 620명</p>					
사업(과업) 내용	사업(과업) 유형	<p>-직업훈련 및 취창업 전문성 강화 프로그램 참여 기회 제공</p> <p>-취업알선 및 사후관리 서비스 제공</p>					
	세부 내용	<p>-고학력고숙련 심화과정 취업지원사업 : 직업훈련참여 및 취업지원</p> <p>-디딤돌 취업지원사업 : 전문성신장 교육 참여 및 협동조합 설립 지원</p> <p>-중장년 취업지원사업 : 취업알선 및 단기 직업교육 참여 기회 제공</p>					
전달 체계	지원 절차	-참여 모집 홍보 → 지원서 접수 → 참여 면접 → 합격자 공지 → 프로그램 참여 (중장년 취업지원사업 제외)					
	수행 기관	-수원여성인력개발센터					

구 분		주요 내용											
사업비 (단위: 백만원)	재원구성(비중)	2022년		2023년		2024년		2025년		2026년			
	계(①+②+③)	300	(100%)	300	(100%)	300	(100%)	300	(100%)	300	(100%)		
	지방비	소계(①+②)	300	(100%)	300	(100%)	300	(100%)	300	(100%)	300	(100%)	
		①시·도비	90	(30%)	90	(30%)	90	(30%)	90	(30%)	90	(30%)	
		②사군·구비	210	(70%)	210	(70%)	210	(70%)	210	(70%)	210	(70%)	
	③기타 (재원명)	-	(- %)	-	(- %)	-	(- %)	-	(- %)	-	(- %)		
비고	-경기도 특화 여성 일자리사업으로 진행												
성과 지표*	성과지표 명	-고학력고숙련 심화과정 취업지원 사업 : 수료율, 취업률 -디딤돌 취업지원사업 : 참여인원, 취업인원 -증장년 취업지원사업 : 구직인원, 취업인원											
	지표정의	수료율 = (수료자 수 / 참여자 수) * 100 취업률 = (취업자 수 / 수료자 수) * 100											
	연도별 목표	세부사업		2022년	2023년	2024년	2025년	2026년					
		고학력고숙련 심화과정취업지원	수료율	90%	90%	90%	90%	90%					
			취업률	70%	70%	70%	70%	70%					
		디딤돌 취업지원사업	참여인원	80명	80명	80명	80명	80명					
			취업인원	55명	55명	55명	55명	55명					
증장년 취업지원사업		구직인원	620명	620명	620명	620명	620명						
	취업인원	556명	556명	556명	556명	556명							
목표수준 산출근거	- 2022년 여성새로일하기센터 일자리사업 추진계획 기준												
자료출처	- 2022년 여성새로일하기센터 사업계획서												
추진 체계	참여기관	기관별 역할					민관협력 및 주민참여 방법						
	(지자체) 수원시	-사업 지도감독 -예산 확보 및 지원 -사업성과 평가					민관협력 방법 : -사업 홍보 및 참여자 확보를 위한 홍보 협력 -취업지원을 위한 네트워크 구축						
	(공공기관)	(해당없음)											
(민간기관) 수원여성인력 개발센터	-사업계획 수립 -프로그램 기획 및 운영 -예산 집행 및 정산보고 -사업성과 평가					주민참여 방법 : 직접 사업 참여							

구 분		주요 내용										
사업(과업)명	사업(과업)번호	세부사업(과업)명						중점추진사업여부	세부사업중복여부	민관협력사업여부		
	13	자립준비청년 “세어하우스 CON” 운영						X	X	○		
사업(과업) 소관	담당과	담당팀			담당자		연락처					
	도시재생과	주거복지팀			유남이		031-228-3028					
사업(과업) 배경	<ul style="list-style-type: none"> · 아동복지시설 등에서 보호 중인 아동은 만 18세(연장시 24세)가 되면 보호가 종료되며, 이른 시기에 홀로 삶을 꾸려가야 하는 어려움에 직면 · 자립준비청년을 위한 다양한 지원에도 불구하고 사회적 연결고리 부족으로 독립생활의 어려움을 해소하기 위한 자립 전 주거통합서비스 필요 											
사업(과업) 목적	<ul style="list-style-type: none"> · 자립준비청년의 주거안정 도모, 주거비 및 생활용품 마련 비용 절감으로 자기역량 개발 및 자산 축적 등 미래설계 용이 · 2년간의 입주 기간 동안 일상 생활 훈련 기회 및 프로그램을 연계하여 추후 성공적인 자립과 생애주기 이행 유도 											
추진근거(관련규정)	<ul style="list-style-type: none"> · 수원시 주거복지 조례 제7조(주거복지사업) · 9. 그 밖에 주거복지 대상자의 주거복지향상을 위하여 필요한 사업 등 											
지원 대상	선정 기준	· 성공적인 자립을 위해 세어하우스 입주를 희망하는 자립준비청년										
	대상 규모	· 2주택 (남 3명, 여 3명)										
사업(과업) 내용	사업(과업) 유형	· 세어하우스 CON 주택 지원 및 생활 코칭										
	세부 내용	<ul style="list-style-type: none"> · 보증금 및 임대료 지원(2년간) · 일상생활 지원 및 자립 프로그램 연계 										
전달 체계	지원 절차	· 사업 공고 → 신청 및 접수 → 서류심사(자격 심사) → 입주대상자 선정 → 입주 → 생활 코칭										
	수행 기관	· 수원시 도시재생과										
사업비 (단위: 백만원)	재원구성(비중)	2022년		2023년		2024년		2025년		2026년		
	계(①+②+③)	7	(100%)	31	(100%)	45	(100%)	59	(100%)	73	(100%)	
	지방비	소계(①+②)	7	(100%)	31	(100%)	45	(100%)	59	(100%)	73	(100%)
		①시·도비		(%)		(%)		(%)		(%)		(%)
		②사·군·구·비	7	(100%)	31	(100%)	45	(100%)	59	(100%)	73	(100%)
	③기타 재원명		(%)		(%)		(%)		(%)		(%)	
	비고	<ul style="list-style-type: none"> · 2022년 신규사업 · 산출근거 <ul style="list-style-type: none"> - 세어하우스 지원 사업 : 5,000천원 - 세어하우스 1개소 : 보증금(1,000천원), 연 임대료(6,000천원) 										

구 분		주요 내용				
성과 지표*	성과지표 명	· 셰어하우스 CON 입주자 수				
	지표정의	· 셰어하우스 CON에 입주한 자립준비청년의 수				
	연도별 목표	2022년	2023년	2024년	2025년	2026년
		6명	12명	18명	24명	30명
	목표수준 산출근거	· 연차별 2개소씩 확대 지원 추진				
자료출처	· 셰어하우스 CON 입주 현황					
추진 체계	참여기관	기관별 역할			민관협력 및 주민참여 방법	
	지자체	도시재생과	추진계획 수립 등 사업총괄			· 사업과정 공동 참여 · 생활용품 지원, 정서적 지지 · 자립준비청년 일상생활 지원
	공공기관	한국토지주택공사	매입임대주택 제공			
	민간기관	지역사회보장협의체	자립준비청년의 일상생활 지원			

구 분		주요 내용										
사업(과업)명	사업(과업)번호	세부사업(과업)명						중점추진 사업여부	세부사업 중복여부	민관협력 사업여부		
	14	수원휴먼주택 지원을 통한 취약계층의 주거복지 사다리 구축						0	X	0		
사업(과업) 소관	담당과	담당팀			담당자		연락처					
	도시재생과	주거복지팀			김태욱		031-228-3271					
사업(과업) 배경	<ul style="list-style-type: none"> · 주거복지 사각지대에 놓인 계층(다자녀가구)의 주거안정을 위한 주거복지 정책 수립 필요 · 수원시의 지역적 특성 및 시민욕구를 반영한 주거복지 모델개발의 필요성 증대 											
사업(과업) 목적	<ul style="list-style-type: none"> · 수원시 맞춤형 주거복지정책 방향의 설정으로 시민이 행복하고 체감할 수 있는 주거복지 사다리 구축 · 수원형 주거복지 모델 개발을 위한 행정적·체계적 방안 마련 											
추진근거(관련규정)	<ul style="list-style-type: none"> · 「수원시 주거복지 조례」 제7조(주거복지사업) · 수원시 4대 「복지시민권」 중 「주거복지권」 실현 선언(2018.1.2. 신년사) · 다자녀를 양육하는 수원시민은 적어도 주거와 기초적인 생활에 문제없이 살아갈 수 있는 주거 대책 마련 지시(2018. 2월 확대간부회의/3월 현장간부회의) 											
지원 대상	선정 기준	<ul style="list-style-type: none"> · 4자녀 이상 무주택 다자녀가구 중 전년도 도시근로자 월평균 소득 100% 이하인 가구 ※ LH 매입임대주택 연계 시 도시근로자 월평균 소득 70%이하인 가구 										
	대상 규모	· 188세대 (2018년 전수조사 기준)										
사업(과업) 내용	사업(과업) 유형	· 수원휴먼주택 지원										
	세부 내용	· 무상 거주(2년간, 최대 9회 재계약)										
전달 체계	지원 절차	· 지원 신청 → 소득·재산 조회 → 입주대상자 선정 → 입주										
	수행 기관	· 수원시 도시재생과										
사업비 (단위: 백만원)	재원구성(비중)	2022년		2023년		2024년		2025년		2026년		
	계(①+②+③)	281	(100%)	618	(100%)	731	(100%)	919	(100%)	491	(100%)	
	지방비	소계(①+②)	281	(100%)	618	(100%)	731	(100%)	919	(100%)	491	(100%)
		①시·도비	-	(- %)	-	(- %)	-	(- %)	-	(- %)	-	(- %)
		②사군구비	281	(100%)	618	(100%)	731	(100%)	919	(100%)	491	(100%)
	③기타 재원명	-	(- %)	-	(- %)	-	(- %)	-	(- %)	-	(- %)	
	비고	<ul style="list-style-type: none"> · 2022년도 예산 : 수원휴먼주택 임대료(70,000천원) 수원휴먼주택 지원 사업(16,300천원) 수원휴먼주택 임대보증금(195,000천원) · 사업완료(2025년) 이후 매년 필요예산 : 491백만원 										

구 분		주요 내용				
성과 지표*	성과지표 명	· 수원휴먼주택 입주 (단위 : 호)				
	지표정의	· 연차별 계획대비 수원휴먼주택 입주 건수				
	연도별 목표	2022년	2023년	2024년	2025년	2026년
		30(호)	38(호)	39(호)	46(호)	-
	목표수준 산출근거	· 2025년까지 연차별 지원 계획				
자료출처	· 수원휴먼주택 입주 건수					
추진 체계	참여기관	기관별 역할			민관협력 및 주민참여 방법	
	지자체	도시재생과	추진계획 수립 및 예산 확보			· 사업과정 공동 참여 · 주거취약계층 발굴 · 주민의견 청취
		도시계획과	임대주택 지구단위계획 반영, 관련 조례 개정			
		공동주택·건축과	사업시행자와 협약 등 기부채납 확보			
		예산재정과	수원휴먼주택의 매입비 등 사업비 지원			
	복지협력과	사례관리, 주거취약계층 발굴				
	공공기관	수원도시재단	수원휴먼주택 운영 및 관리			
		수원시정연구원	주거복지 정책 수립 연구용역			
수원도시공사		수원휴먼주택 건설				
민간기관	-					

구 분		주요 내용										
주거복지		사업(과업)번호	세부사업(과업)명					중점추진 사업여부	세부사업 중복여부	민관협력 사업여부		
		15	주거위기가구에 대한 마을사랑방(긴급임시주거공간) 제공					(O)	(X)	(O)		
사업(과업) 소관		담당과	담당팀		담당자		연락처					
		도시재생과	주거복지팀		서일성		228-3409					
사업(과업) 배경		화재피해, 강제퇴거 등 불가피한 사유로 일시적 주거위기를 겪는 시민들에게 사회안전망 제공의 필요성 증대										
사업(과업) 목적		주거위기가구에 긴급임시주거공간 제공을 통해 최소한의 완충적 주거공간 지원과 함께 주거안정 및 주거복지 사다리 실현										
추진근거(관련규정)		주거기본법 수원시 주거복지조례										
지원 대상	선정 기준	- 재난·재해 피해가구 및 강제퇴거 등 주거위기가구 - 코로나19 상황 장기화에 따른 임대료 체납 등으로 일시적 주거위기를 겪고 있는 가구 등										
	대상 규모	17개소(1회 3개월, 1회 연장 가능)										
사업(과업) 내용	사업(과업) 유형	임시주거공간 제공										
	세부 내용	-무상지원(기초생활수급자에 한해 공과금 포함 지원)										
전달 체계	지원 절차	대상가구 발굴-지원 신청-판정위원회 개최-결과 알림-공간 제공 및 사례 관리										
	수행 기관	수원도시재단(주거복지센터)										
사업비 (단위: 백만원)	재원구성(비중)	2022년		2023년		2024년		2025년		2026년		
	계(①+②+③)	14.2	(100%)	16	(100%)	18	(100%)	20	(100%)	20	(100%)	
	지방비	소계(①+②)	14.2	(100%)	16	(100%)	18	(100%)	20	(100%)	20	(100%)
		①시·도비										
		②시·군·구비	14.2	(100%)	16	(100%)	18	(100%)	20	(100%)	20	(100%)
	③기타 (재원명)											
비고	-											
성과 지표*	성과지표 명	공간제공 건수										
	지표정의	긴급임시주거공간 제공 건수										
	연도별 목표	2022년		2023년		2024년		2025년		2026년		
		25 (건)		27 (건)		30 (건)		35 (건)		35 (건)		
	목표수준 산출근거	· 공간제공건수(25건~35건): 현재 운영공간 17개소를 수요에 대응할 수 있도록 연차별 확대										
자료출처	· 사업결과보고서, 긴급임시주거공간 제공 확정 알림 문서											
추진 체계	참여기관	기관별 역할					민관협력 및 주민참여 방법					
	지자체	-주거복지팀: 신규공간 발굴 -동 행정복지센터: 대상가구 발굴 및 지원 신청					사업 홍보 및 대상자 발굴·연계					
	공공기관	-수원도시재단 주거복지센터: 사업 추진										
	민간기관	-지역사회보장협의체: 사업 홍보 및 자원 연계 -사회복지기관 및 자활센터: 대상가구 발굴 -지역 내 기업: 자원 연계 -지역 내 사회적기업: 사업추진 지원										

구 분		주요 내용					
사업(과업)명	사업(과업)번호	세부사업(과업)명			중점추진 사업여부	세부사업 중복여부	민관협력 사업여부
	16	청년·신혼 희망터치(Touch) 보증금 이차지원			X	X	X
사업(과업) 소관	담당과	담당팀	담당자	연락처			
	도시재생과	주거복지팀	유남이	031-228-3028			
사업(과업) 배경	· 우리시 20-29세 주거형태 중 전세 및 보증부 월세 비율은 92.7%, 30-39세의 경우 71.3%로 대부분 전·월세 형태로 거주하는데 부동산 가격이 지속적으로 상승함에 따라 청년층의 주거비 부담이 증가하고 이는 청년층의 주거여건을 악화시키는 사유가 되고 있어 이와 관련된 정책 개발이 절실히 필요						
사업(과업) 목적	· 새내기 청년 및 신혼부부 주거지원 강화로 장기적이고 실질적인 주거 안정망을 제공하여 원활한 생애주기 단계 이동 지원 · 주택 보증금 대출에 대한 이차 지원으로 높은 주거비 부담을 완화하여 수원시 청년층의 인구 유입 증가와 정착을 유도						
추진근거(관련규정)	· 주거기본법 제3조(주거정책의 기본원칙) · 수원시 주거복지 조례 제3조(시장의 책무) · ‘청년주거공급 정책 마련’ 시장님 지시사항(정례현안회의, '21.2.23.) · 수원만민광장 정책제안(3회) 및 전화민원 등 시민 건의 증가						
지원 대상	선정 기준	<p><공통></p> <ul style="list-style-type: none"> · 기준중위소득 200% 이하 · 순자산 292,000천원 이하 (자동차 34,960천원 이하) · 기초생활보장수급자, 공공임대 거주자 제외 <p><청년></p> <ul style="list-style-type: none"> · 만 18세 ~ 만 39세 이하 단독(미혼) 거주자 및 무주택자 · 수원시 소재 주택 (주거용 오피스텔 포함) 전용면적 60㎡ 이하, 보증금 1.5억 이하 <p><신혼부부></p> <ul style="list-style-type: none"> · 혼인 신고일로부터 7년 이내 부부 모두 무주택자 · 수원시 소재 주택 (주거용 오피스텔 포함) 전용면적 85㎡ 이하, 보증금 3.5억 이하 					
	대상 규모	· 130호 (청년 60호, 신혼 70호)					
사업(과업) 내용	사업(과업) 유형	· 현금					
	세부 내용	<p><공통></p> <ul style="list-style-type: none"> · 연 1회, 보증금 대출 잔액의 연 1% 이차 지원 <p><청년></p> <ul style="list-style-type: none"> · 지원대출금 잔액 한도 최대 5천만원 (대출 잔액의 1% 이차 지원 시 가구당 최대 50만원) · 최근 1년 이내 3개월 이상 근로참여자 0.1% 가산 지원 (가구당 최대 55만원) <p><신혼부부></p> <ul style="list-style-type: none"> · 지원대출금 잔액 한도 최대 1억원 (대출 잔액의 1% 이차 지원 시 가구당 최대 100만원) · 유자녀 가구 자녀 당 0.05% 가산 지원(단, 4자녀 이상 0.2%, 가구당 최대 120만원) 					
전달 체계	지원 절차	· 사업 공고 → 신청 및 접수 → 서류심사(소득·재산 등 자격여부 심사) → 지원대상자 선정 → 이차지원					
	수행 기관	· 수원시 도시재생과					

구 분		주요 내용										
사업비 (단위: 백만원)	재원구성(비중)	2022년		2023년		2024년		2025년		2026년		
	계(①+②+③)	100	(100%)	150	(100%)	190	(100%)	225	(100%)	225	(100%)	
	지방비	소계(①+②)	100	(100%)	150	(100%)	190	(100%)	225	(100%)	225	(100%)
		①시·도비		(%)		(%)		(%)		(%)		(%)
		②사군구비	100	(100%)	150	(100%)	190	(100%)	225	(100%)	225	(100%)
	③기타 (재원명)		(%)		(%)		(%)		(%)		(%)	
	비고	· 2022년 신규사업 · 2022년 산출내역 : 청년 60가구 × 50만원, 신혼 70가구 × 100만원										
성과 지표*	성과지표 명	· 대출 이자지원 가구 수										
	지표정의	· 대출 이자지원을 받은 가구의 합계										
	연도별 목표	2022년	2023년	2024년	2025년	2026년						
		130호	200호	250호	300호	300호						
	목표수준 산출근거	· 사업예산 대비 지원가능 130가구 산출(매년 지원 확대)										
자료출처	· 지급내역 및 결과보고서											
추진 체계	참여기관	기관별 역할							민관협력 및 주민참여 방법			
	지자체	도시재생과	추진계획 수립 및 홍보, 접수, 심사 및 선정, 지원금 지급									
	공공기관	-										
	민간기관	-					· 해당없음					
		-										

구 분		주요 내용										
사업명		사업(과업)번호	세부사업(과업)명					중점추진 사업여부	세부사업 중복여부	민관협력 사업여부		
		17	주거취약계층 집수리 지원을 통한 주거환경개선					(O)	(X)	(O)		
사업(과업) 소관		담당과	담당팀		담당자			연락처				
		도시재생과	주거복지팀		서일성			228-3409				
사업(과업) 배경		2017년 수원시 주거실태조사를 통해 주거취약계층의 공간(H/W) 개선을 위한 지원사업 필요성 제기										
사업(과업) 목적		- 수원 관내 주거취약계층의 주거환경개선을 통해 안정적 주거 공간 제공 - 체계적이고, 실질적인 집수리지원으로 불량주택에 거주하는 시민의 인간적인 삶의 질 향상에 기여										
추진근거(관련규정)		- 주거기본법 시행령 - 수원시 주거복지 조례										
지원 대상	선정 기준	- 주거환경개선(집수리)가 필요한 주거취약계층 · 1순위 : 최저주거기준 시설미달가구 및 쪽방, 다자녀가구 · 2순위 : 중위소득 46% 이하 가구 · 3순위 : 현저히 집수리가 필요한 가구										
	대상 규모	- 수원 관내 주거취약계층(12가구)										
사업 (과업) 내용	사업(과업) 유형	- 경보수·중보수 범위 내 수선공사(입식부엌·욕실개량, 창호교체, 단열공사, 싱크대 교체 등) 지원										
	세부 내용	- 주거취약계층 집수리 공사 지원(가구당 500만원 이내)										
전달 체계	지원 절차	- 주거취약계층 집수리사업(접수-현장실사-선정-공사-모니터링)										
	수행 기관	수원도시재단(주거복지센터)										
사업비 (단위: 백만원)	재원구성(비중)	2022년		2023년		2024년		2025년		2026년		
	계(①+②+③)	62	(100%)	70	(100%)	80	(100%)	80	(100%)	90	(100%)	
	지방 비	소계(①+②)	62	(100%)	70	(100%)	80	(100%)	80	(100%)	90	(100%)
		①시·도비				(%)		(%)		(%)		(%)
		②시·군·구비	62	(100%)	70	(100%)	80	(100%)	80	(100%)	90	(100%)
	③기타 (재원명)				(%)		(%)		(%)		(%)	
비고												
성과 지표*	성과지표 명	- 집수리 지원(공사) 만족도 및 외부자원 연계-지원 건수										
	지표정의	- 지원대상자의 집수리 지원(공사) 만족도 평균, 외부자원 연계-지원 합계 건수										
	연도별 목표	2022년		2023년		2024년		2025년		2026년		
		85(%)	3(건)	85(%)	3(건)	85(%)	4(건)	85(%)	4(건)	85(%)	5(건)	
	목표수준 산출근거	- 집수리 지원(공사) 만족도: 5.0점 기준 만족도 85% 달성(4.25점 이상) - 외부자원 연계-지원 건수: 3~5건										
자료출처	- 만족도 조사 결과(사업결과보고서), 공문(대상가구 추천 등)											
추진 체계	참여기관	기관별 역할					민관협력 및 주민참여 방법					
	지자체	-주거복지팀: 대상가구 수요파악 협조 및 홍보 등 -동 행정복지센터: 사업홍보 및 대상가구 연계					사업홍보 및 대상자 발굴-연계					
	공공기관	-수원도시재단 주거복지센터: 사업추진										
	민간기관	-지역사회보장협의체: 사업홍보 및 자원연계 -사회복지기관 및 자활센터: 대상가구 발굴										
-지역 내 기업: 자원연계 -지역 내 사회적기업: 사업추진 지원												

구 분		주요 내용										
사업(과업)명		사업(과업)번호	세부사업(과업)명					중점추진 사업여부	세부사업 증복여부	민관협력 사업여부		
		18	청년 월세 지원을 통한 주거비 부담 완화					X	X	X		
사업(과업) 소관		담당과	담당팀		담당자			연락처				
		청년정책관	청년지원팀		이인엽			228-3719				
사업(과업) 배경		청년가구 주거실태 조사결과 전국 청년세대 월세 비율 대비 수원시 청년 월세 비율이 높음. 청년 가구 중 1인 가구가 많으며 대부분 임차가구로 거주하는 바, 주거정책에서 사실상 배제되어 온 청년 세대의 맞춤형 정책 필요										
사업(과업) 목적		청년의 주거비 부담 완화를 통한 생활 안정 도모										
추진근거(관련규정)		청년기본법 제20조(청년 주거지원) 수원시 청년 기본 조례 제25조(청년의 주거안정 등 생활안정)										
지원 대상	선정 기준	(주소기준) 수원시 거주 만19세~34세 1인 가구 미혼 청년 (소득기준) 기준 중위소득 120% 이하(건강보험료 납부 기준) (주택기준) 임차보증금 1억원 이하이면서 월세 50만원 이하 민간 건물에 거주하는 무주택자										
	대상 규모	100명										
사업(과업) 내용	사업(과업) 유형	현금(계좌이체)										
	세부 내용	월 임차료 10만원 지원(최대 5개월/50만원), 생애 1회에 한함										
전달 체계	지원 절차	신청 및 접수 → 심사 및 선정 → 선정자 발표(통지) → 신청인이 월세(임차료) 선 납부 → 신청인이 지급신청서 및 납부내역 증빙자료 제출 → 신청인 계좌 입금										
	수행 기관	수원시 청년정책관										
사업비 (단위: 백만원)	재원구성(비중)	2022년		2023년		2024년		2025년		2026년		
	계(①+②+③)	50	(100%)	50	(100%)	50	(100%)	50	(100%)	50	(100%)	
	지방비	소계(①+②)	50	(%)	50	(100%)	50	(100%)	50	(100%)	50	(100%)
		①시·도비		(%)		(%)		(%)		(%)		(%)
		②시·군·구비	50	(%)	50	(100%)	50	(100%)	50	(100%)	50	(100%)
	③기타 (재원명)		(%)		(%)		(%)		(%)		(%)	
비고												
성과 지표*	성과지표 명	월세 지원 선정인원										
	지표정의	월세 지원 지출내역 / 월세 지원 선정인원										
	연도별 목표	2022년	2023년		2024년		2025년		2026년			
		100명	100명		100명		100명		100명			
	목표수준 산출근거	월세 지원 선정인원 수										
자료출처	해당없음											
추진 체계	참여기관	기관별 역할					민관협력 및 주민참여 방법					
	지자체	추진계획 수립 및 홍보, 신청 및 접수, 심사 및 선정, 선정자 발표, 지원금 지급 등					<ul style="list-style-type: none"> 공고를 통한 신청자 모집 지원대상자 만족도 조사 실시 					
	공공기관											
	민간기관											

구 분		주요 내용			
사업(과업)명	사업(과업)번호	세부사업(과업)명	중점추진 사업여부	세부사업 중복여부	민관협력 사업여부
	19	건강도시사업 활성화를 위한 기반 마련	○	×	○
사업(과업) 소관	담당과	담당팀	담당자	연락처	
	장안구보건소 보건행정과	보건기획팀	강희서	031-228-5774	
사업(과업) 배경	<p>○ 필요성</p> <ul style="list-style-type: none"> - 건강도시사업의 효과적인 추진을 위해서는 사업을 담당하는 개인의 역량을 넘어 건강도시 사업을 위한 분위기를 만들고 영향을 줄 수 있는 사업조직 및 전반적인 지역사회의 환경의 영역까지 확대하여 역량을 강화하여야 함. - 캐나다의 Prairie region health promotion research center(2004)에서는 개인역량으로 개인의 지식, 기술, 몰입, 자원을, 조직역량으로 몰입, 문화, 구조, 자원을, 환경역량으로 정치적 의지, 주민의견, 지원 기관단체의 확보, 아이디어와 기타 자원을 역량의 구성요소로 하고 있음 - 건강증진(건강도시)에서의 역량강화는 세 가지 수준에서의 건강을 개선시키기 위한 행동을 포함하고 있다. 첫 번째는 건강도시 실무자들의 지식과 기술을 발전시키는 것이고, 두 번째는 조직에서 건강증진을 위한 지원과 인프라를 확대하는 것이고, 세 번째는 지역사회에서 건강을 위한 파트너십을 개발하는 것임(Smith 등, 2006). <p>○ 현황 및 문제점</p> <ul style="list-style-type: none"> - 건강도시 수원 선포식 및 BI 개발, “수원시 건강도시 기본조례”가 제정되어 있으나 조직의 축소(팀 통합) 및 관련 부서와의 협력체계 미구축, 코로나 등 환경적 요인으로 인해 사업 추진에 어려움이 있음. 				
사업(과업) 목적	- 지역사회가 건강도시를 활성화하고 지속가능하게 하는데 있어 필요한 자원 및 역량을 체계적으로 협력·강화함으로써 효과적이고 효율적인 건강도시 사업이 진행될 수 있도록 하는 데 있음				
추진근거(관련규정)	<ul style="list-style-type: none"> - 국민건강증진법 제6조의5(건강도시의 조성 등) - 지역보건법 제11조(보건소의 기능 및 업무) - 수원시 건강도시 기본 조례 				
지원 대상	선정 기준	- 수원시민, 보건의료인력(기타 건강사업담당자 포함)			
	대상 규모	- 수원시민, 보건의료인력(기타 건강사업담당자 포함)			
사업(과업) 내용	사업(과업) 유형	- 건강도시사업 활성화를 위한 기반 마련			
	세부 내용	<ul style="list-style-type: none"> - “건강도시” 브랜드 네임 인식 향상을 위한 홍보 활동 강화 - 건강관련 사업 추진 부서와의 협력체계 구축 - 운영위원회 구성을 통한 사업활성화 방안 도모 			
전달 체계	지원 절차	- 예산 편성, 매체 홍보 절차			
	수행 기관	- 수원시 보건소, 건강 관련 부서, 수원특례시의회			

구 분		주요 내용										
사업비 (단위: 백만원)	재원구성(비중)	2022년		2023년		2024년		2025년		2026년		
	계(①+②+③)	8.5	(100%)	12.5	(100%)	13.5	(100%)	18.0	(100%)	20	(100%)	
	지방비	소계(①+②)	8.5	(100%)	12.5	(100%)	13.5	(100%)	18.0	(100%)	20	(100%)
		①시·도비		(%)		(%)		(%)		(%)		(%)
		②사·군·구비	8.5	(100%)	12.5	(100%)	13.5	(100%)	18.0	(100%)	20	(100%)
	③기타 (재원명)		(%)		(%)		(%)		(%)		(%)	
비고	<ul style="list-style-type: none"> - 건강도시운영위원회 회의수당 100,000원×15명×2회=3,000,000원 - 운영위원회 운영경비 250,000×2회=500,000원 - 역량강화교육 강사비 250,000원×8회=2,000,000원 - 건강관련 책자제작 등 10,000원×200권=2,000,000원 - 홍보물품 등 홍보비 2,000,000원 - 건강도시네트워크 연회비 3,000,000원 											
성과 지표*	성과지표 명	<ul style="list-style-type: none"> - 운영위원회 구성 및 개최 - 건강교육 및 보건사업 홍보 강화 - 보건의료인력 역량강화 교육 강화 - 인식개선 및 만족도 조사 										
	지표정의	<ul style="list-style-type: none"> - 운영위원회 구성 및 개최 - 건강교육 및 보건사업 홍보 강화 - 보건의료인력 역량강화 교육 강화 - 인식개선 및 만족도 조사 										
	연도별 목표	2022년	2023년		2024년		2025년		2026년			
			<ul style="list-style-type: none"> -요구도 조사 -사업계획서 작성 -운영위원회 구성 -운영위원회 개최 -역량강화 교육 실시 (직원 및 시민) -건강책자 제작보급 -건강도시 홍보활동 (홈페이지 활동 등) -만족도 조사 등 	<ul style="list-style-type: none"> -사업계획서 작성 -운영위원회 구성 -운영위원회 개최 -조례 개정 -역량강화 교육 실시 (직원 및 시민) -건강책자 제작보급 -건강도시 홍보활동 (홈페이지 활동 등) -만족도 조사 등 	<ul style="list-style-type: none"> -사업계획서 작성 -운영위원회 구성 -운영위원회 개최 -역량강화 교육 실시 (직원 및 시민) -건강책자 제작보급 -건강도시 홍보활동 (홈페이지 활동 등) -만족도 조사 등 	<ul style="list-style-type: none"> -사업계획서 작성 -운영위원회 구성 -운영위원회 개최 -역량강화 교육 실시 (직원 및 시민) -건강책자 제작보급 -건강도시 홍보활동 (홈페이지 활동 등) -만족도 조사 등 						
	목표수준 산출근거	- 사업계획서										
	자료출처	- 사업결과보고서										
추진 체계	참여기관	기관별 역할					민관협력 및 주민참여 방법					
	지자체	<ul style="list-style-type: none"> - 보건소: 건강도시 관련 교육·홍보·기획 - 관련부서 : 사업자료 공유 등 업무 협조 - 수원특례시의회 : 조례 개정 등 업무지원 					<ul style="list-style-type: none"> - 시민·공무원 요구도 및 만족도 조사 - 교육 참여 및 평가 - 운영위원회 또는 간담회 등 운영 					
	공공기관	- 건강도시 추진 업무 협조										
	민간기관	- 건강도시 추진 업무 지원										

구 분		주요 내용					
사업(과업)명		사업(과업)번호	세부사업(과업)명		중점추진 사업여부	세부사업 중복여부	민관협력 사업여부
		20	동 건강복지팀 활성화를 통한 지역사회 보건복지 연계 강화		(0, X)	(0, X)	(0, X)
사업(과업) 소관		담당과	담당팀	담당자	연락처		
		복지협력과	복지협력팀	안민주	031-228-2266		
사업(과업) 배경		<p>○ 필요성</p> <ul style="list-style-type: none"> • 복잡하고 급변하는 현대사회에서 취약 계층과 복지 사각지대를 돕고자 하는 노력이 지속되었고 이들을 발굴하는 과정에서 복지 처우개선 외에도 만성적인 건강위험요인(만성질환, 흡연, 치매, 정신질환)이 산재되어 있으나 즉각 필요 서비스로 연계는 한계가 있음. • 소원했던 이웃 간의 공동체 복원, 주민 고령화 문제, 인구 유출 등으로 와해되어 가는 지역공동체의 활력을 되찾음으로 돌봄 공동체 형성과 보건복지 연계 서비스 제공으로 주민의 삶의 질 향상을 기대할 수 있음. <p>○ 현황 및 문제점</p> <ul style="list-style-type: none"> • 찾아가는 보건·복지서비스 확대, 보건·복지 분야 통합사례관리, 주민 참여형 서비스 제공기반 마련과 더불어 행정혁신, 마을공동체 역량 강화 등 종합적 시각의 읍면동 기능개선 사업을 전담 수행을 위하여 2018년 주민자치형 공공서비스 사업이 시행되었으며, 2019년 주민자치회 시범 동 운영과 연계하여 8개동에 간호직 공무원을 파견하여 찾아가는 서비스를 제공하였으나 2020년 코로나 팬데믹으로 모두 보건소로 복귀, 감염병 관리사업에 투입되었음. • 2021년 7월 복지서비스 전달체계 개편으로 12개동에 건강복지팀이 신설되었으며, 찾아가는 보건복지 서비스 수행을 위하여 간호직 공무원이 각동(44동)에 1명씩 배정되어 있으나 코로나19 지원으로 보건소 파견업무를 수행하고 있고 그중 20명의 인력이 5월 30일자 등에 복귀한 상태임. • 찾아가는 보건복지서비스 중 간호직 공무원 파견업무 현황 <ul style="list-style-type: none"> -44개 동 중 12개 동 건강복지팀 신설 : 장안구(파장동, 영화동, 조원1동), 권선구(세류2동, 평동, 서둔동), 팔달구(화서1동 우만1동, 인계1동), 영통구(매탄2동, 원천동, 광교2동) 					
사업(과업) 목적		지역사회의 건강복지 사업의 효율적 추진기반을 조성하고 지자체 복지수준의 제고를 위해 동(洞)을 중심으로 '찾아가는 보건복지' 방식을 통해 지역사회내의 잠재적 문제를 진단하고 보건과 복지의 전달체계를 연계시켜 복지서비스의 접근성을 높이는 예방적 복지 실현을 목적으로 함					
추진근거(관련규정)		찾아가는 보건복지서비스 매뉴얼					
지원 대상	선정 기준						
	대상 규모	생애전환기, 위기가구, 돌봄 필요 대상 등 수원시민					

구 분		주요 내용									
사업 (과업) 내용	사업(과업) 유형	보건복지 연계 및 건강상담									
	세부 내용	1) 찾아가는 보건복지서비스(건강복지팀) 활성화 <ul style="list-style-type: none"> • 찾아가는 보건복지상담 계획수립 • 종합상담 및 발굴체계 구성 • 간호인력과 복지인력이 협업하여 통합사례관리, 위기가구 발굴 • 서비스 연계를 통한 민관협력관계 구축 • 종결에 대한 사후관리 2) 민·관 연계 협력 체계 구축 강화 <ul style="list-style-type: none"> • 민·관 협력방안 모색 • 주민주도의 동 단위 마을 복지계획 수립·실행 자문 진행 • 지역의 특성에 맞는 구체적인 실행과제, 해당 동의 장·단점, 개선방안 도출 • 보건소, 지역사회보장협의체, 복지관 등 협력할 수 있는 방안 모색 • 동의 문제를 주민들이 자체적으로 의제를 발굴, 예방 및 해결할 수 있도록 '동 협의체 코디네이터' 양성을 통한 주민력 강화 지원 									
전달 체계	지원 절차										
	수행 기관	시, 구, 동 행정기관 및 민간 기관 등									
사업비 (단위: 백만원)	재원구성(비중)	2022년		2023년		2024년		2025년		2026년	
	계(①+②+③)	-	(100%)		(100%)		(100%)		(100%)		(100%)
	지 방 비	①시·도비	(%)		(%)		(%)		(%)		(%)
		②사·군·구비	(%)		(%)		(%)		(%)		(%)
		③기타 (재원명)	(%)		(%)		(%)		(%)		(%)
	비고	해당 없음									
성과 지표*	성과지표 명	건강서비스 상담 실적									
	지표정의	가정방문, 내방, 전화 등 건강서비스 관련 상담 건수									
	연도별 목표	2022년		2023년		2024년		2025년		2026년	
		2,860		3,000		3,100		3,200		3,300	
	목표수준 산출근거	2022년도 목표 : 1,430건(1~6월 기준 건강서비스 상담 실적) * 2									
자료출처	행복e음										
추진 체계	참여기관	기관별 역할				민관협력 및 주민참여 방법					
	지자체	- 건강복지팀 신설, 서비스 연계 협력 총괄				- 민간 네트워크 구축 및 연계 협력 - 필요서비스 시민 욕구조사 참여					
	공공기관	- 서비스 개발 지원, 네트워크 지원									
	민간기관	- 서비스 연계 협력									

구 분		주요 내용				
사업(과업)명	사업(과업)번호	세부사업(과업)명		중점추진 사업여부	세부사업 중복여부	민관협력 사업여부
	21	우리동네 라돈지도 그리기				
사업(과업) 소관	담당과	담당팀	담당자	연락처		
	환경정책과	환경보건팀	박상철	031-228-3232		
사업(과업) 배경	<ul style="list-style-type: none"> - 라돈은 국제암연구소 지정 1군 발암물질이며 방사성물질로, 2018년 대진침대 사태 때 라돈노출 추정인구 10만 명이었으며 이후 생리대에서도 라돈이 검출됐다는 보도도 있었음. - 라돈침대 사건의 경우 라돈 노출기간 5년 이상인 사람의 폐암 발병률이 2-3배 가량 높아졌다고 발표되었고, 여성의 경우 갑상선암 발병률이 남성 노출자보다 5배가량 높았음. 지금도 소아암, 유산 등 피해자들의 고통은 현재진행형임 - 수원시는 홈페이지를 통해 신청받고 각 구청에서 라돈측정기를 대여하여 실내 라돈 측정을 할 수 있도록 지원하고 있음. 시민참여를 통한 수원시 공공장소의 라돈 농도 측정을 통해 지속적인 관리체계 마련 필요함 					
사업(과업) 목적	라돈을 비롯한 방사능물질에 대한 경각심을 제고하고 지역 차원의 대응방안 마련					
추진근거(관련규정)	수원시 환경보건조례 제5조(시장의 책무), 제9조(시민환경보건 기초조사), 제10조(민감계층 활동공간 등에 대한 실태조사)					
지원 대상	선정 기준	라돈측정기 사용을 습득할 수 있는 수원시민 누구나				
	대상 규모	100여 명				
사업(과업) 내용	사업(과업) 유형	시민참여형 라돈측정사업				
	세부 내용	<ul style="list-style-type: none"> - 라돈 측정 시민참여단 모집, 교육 - 라돈 농도 측정 - 수원시 라돈 농도 및 분포 등 웹데이터화 - 라돈 저감 방법 안내 <p>* 청소년 참여자에 봉사활동시간 부여 * 우수참여자에 수원특례시장상, 경기도교육감상 등 수여</p>				
전달 체계	지원 절차	시민들의 자발적 지원, 교육, 라돈농도측정, 측정된 농도 웹데이터화, 저감방법 안내				
	수행 기관	수원시 환경정책과				

구 분		주요 내용									
사업비 (단위: 백만원)	재원구성(비중)	2022년		2023년		2024년		2025년		2026년	
	계(①+②+③)	(100%)	6	(100%)	6	(100%)	6	(100%)	6	(100%)	
	지방비	소계(①+②)	(%)	6	(%)	6	(%)	6	(%)	6	(%)
		①시·도비	(%)		(%)		(%)		(%)		(%)
		②사군구비	(%)	6	(%)	6	(%)	6	(%)	6	(%)
	③기타 (재원명)	(%)		(%)		(%)		(%)		(%)	
비고											
성과 지표*	성과지표 명	라돈 농도지도 어플 개발, ·시민 참가자수 참가자 사전 사후 인식 변화									
	지표정의										
	연도별 목표	2022년	2023년		2024년		2025년		2026년		
		-	1건 100명 인식변화		1건 100명 인식변화		1건 100명 인식변화		1건 100명 인식변화		
	목표수준 산출근거	· 1건 : GPS 어플 개발 혹은 서비스 운영 · 100명 : 참가자 수 참여자 인식 사전 사후 인식조사(표준화된 척도 활용)									
자료출처	· 사업결과보고										
추진 체계	참여기관	기관별 역할					민관협력 및 주민참여 방법				
	지자체	예산지원, 기획, 진행, 분석회의 주관					· 행정이 보유한 행정력과 예산으로 사업설계 부터 사후관리까지 전 과정 지원 · 지역사회보장협의체가 보유한 네트워크를 통 한 참가자 모집 · 민간단체의 실행력과 네트워크를 기반으로 사업추진 총괄				
	공공기관	참가자 조직 및 기획									
	민간기관	참가자 조직 및 기획									

구 분		주요 내용								
사업(과업)명		사업(과업)번호	세부사업(과업)명				중점추진 사업여부	세부사업 중복여부	민관협력 사업여부	
		22	먹거리 정책 추진체계 확립 및 식생활교육 운영				(X)	(X)	(O)	
사업(과업) 소관		담당과	담당팀	담당자		연락처				
		생명산업과	식생활개선팀	송지윤		031-228-2272				
사업(과업) 배경		「수원시 먹거리 보장 기본 조례」에 따라 수립된 종합계획의 추진내용에 맞게 먹거리정책 추진을 위한 체계 마련 및 먹거리에 대한 시민들의 공통된 인식을 함양하기 위한 식생활교육이 필요								
사업(과업) 목적		- 먹거리정책 운영을 위한 체계 마련 - 먹거리에 대한 인식 함양을 위한 식생활교육 운영								
추진근거(관련규정)		- 식생활교육지원법 제3조(국가와 지방자치단체의 책무) - 수원시 먹거리 보장 기본 조례								
지원 대상	선정 기준	(위원회) 조례 기준에 맞는 위원 위촉, (교육) 교육목적 요건 충족 대상자								
	대상 규모	수원시민 누구나								
사업(과업) 내용	사업(과업) 유형	먹거리 정책 추진체계 확립 및 식생활교육 운영								
	세부 내용	- 먹거리 정책 추진체계 확립 : 먹거리 위원회 운영을 통한 먹거리 관련 각 분야 위원들 의견 청취 및 민관 거버넌스 체계 마련 - 식생활교육 운영 : 학생, 영양교사, 일반 시민 등 대상으로 먹거리에 대한 공통된 인식을 함양하고 바른 식생활습관을 갖기 위한 교육프로그램 운영								
전달 체계	지원 절차	(교육) 교육 홍보 및 신청 접수→대상자 선정→교육 운영								
	수행 기관	수원시 생명산업과								
사업비 (단위: 백만원)	재원구성(비중)	2023년		2024년		2025년		2026년		
	계(①+②+③)	37	(100%)	37	(100%)	37	(100%)	37	(100%)	
	지방비	소계(①+②)	37	(100%)	37	(100%)	37	(100%)	37	(100%)
		①시·도비		(%)		(%)		(%)		(%)
		②사·군·구비	37	(100%)	37	(100%)	37	(100%)	37	(100%)
	③기타 (재원명)		(%)		(%)		(%)		(%)	
비고										
성과 지표*	성과지표 명	- 먹거리위원회 회의 개최 횟수 - 교육 운영 건수								
	지표정의	- 먹거리위원회 운영 - 교육 운영								
	연도별 목표	2022년	2023년	2024년	2025년	2026년				
		-	위원회 개최 2건 교육 45건	위원회 개최 2건 교육 45건	위원회 개최 2건 교육 45건	위원회 개최 2건 교육 45건	위원회 개최 2건 교육 45건			
	목표수준 산출근거	수원시 5개년 먹거리 종합계획(안)								
자료출처	수원시 5개년 먹거리 종합계획(안)									
추진 체계	참여기관	기관별 역할				민관협력 및 주민참여 방법				
	지자체	예산 확보, 먹거리위원회 운영				먹거리위원회 참여				
	공공기관	-								
	민간기관	-								

구 분		주요 내용				
사업(과업)명	사업(과업)번호	세부사업(과업)명		중점추진 사업여부	세부사업 중복여부	민관협력 사업여부
	23	마음건강 학교만들기 [School Care Project]		0	X	0
사업(과업) 소관	담당과	담당팀	담당자	연락처		
	장안구보건소 건강관리과	정신건강정책팀	김영희	228-5920		
사업(과업) 배경	사업(과업) 수행 배경을 제시					
사업(과업) 목적	- 아동·청소년의 정신건강상의 어려움을 조기발견하고 치료하여 건강한 성장을 지원 - 맞춤형 정신건강 서비스 지원을 통한 학교적응력 향상					
추진근거(관련규정)	- 정신건강증진 및 정신질환자 복지서비스 지원에 관한 법률 제13조 (학교 등에서의 정신건강증진사업 실시) - 2021년 수원시 학생정서행동특성평가 결과 관심군 2,103명(4.8%)					
지원 대상	선정 기준	- 정서·행동의 어려움을 경험하는 관내 초, 중, 고 학교중 20개교 선정 - 교사에 의한 선정: 학교 적응의 어려움이 있는 학생				
	대상 규모	- 학생: 600명				
사업(과업) 내용	사업(과업) 유형	- 마음건강상담, 마음건강프로그램, 마음건강닥터, 마음건강솔루션 위원회, 경기도치료비 지원				
	세부 내용	- 마음건강상담: 학교 적응의 어려움이 있는 학생 대상 - 마음건강프로그램: 사회성향상, 집중력향상, 자존감향상 등 프로그램 10회기 진행 - 마음건강닥터: 정신과전문의를 통한 조기발견 - 마음건강솔루션위원회: 학생 문제행동 해결에 대해 대상자 맞춤형 솔루션 모색				
전달 체계	지원 절차	진행과정	세부사항			추진시기
		학교 선정	■ 수원관내 초·중·고교를 대상으로 마음건강 학교만들기 [School Care Project] 사업안내 및 희망학교 접수			1월~3월
		↓				
		마음건강 프로그램	■ 신청학교에 년 1-2회 총 10회기 진행(그룹별 6-8명) ■ 불안예방P/G ■ 사회성향상P/G ■ 집중력향상P/G 등			4월~7월 9월~11월
		↓				
		마음건강 닥터	■ 신청학교에 연간 1회(1일 2명이상)이상 진행 ■ 마음건강 닥터 서비스: 정신건강의학과 전문의의 방문상담을 통한 상담 및 진료.			6월~7월 9월~11월
		↓				
마음건강 솔루션 위원회	■ 종합적인 정신건강 증진을 위한 학교 솔루션위원회 학교장, 담당교사, 교내 전담 경찰관, 지역사회 병의원 주치의 등			4월~11월		
↓						
보고서 작성	■ 마음건강 학교만들기 보고서 작성 및 차기년도 계획			12월		
수행 기관	-수원시아동·청소년정신건강복지센터					

구 분		주요 내용										
사업비 (단위: 백만원)	재원구성(비중)	2022년		2023년		2024년		2025년		2026년		
	계(①+②+③)	74	(100%)	74	(100%)	74	(100%)	74	(100%)	74	(100%)	
	지방비	소계(①+②)	64	(87.2%)	64	(87.2%)	64	(87.2%)	64	(87.2%)	64	(87.2%)
		①도비	10	(13.1%)	10	(13.1%)	10	(13.1%)	10	(13.1%)	10	(13.1%)
		②시비	54	(74.1%)	54	(74.1%)	54	(74.1%)	54	(74.1%)	54	(74.1%)
	③기타 (국비)	10	(12.8%)	10	(12.8%)	10	(12.8%)	10	(12.8%)	10	(12.8%)	
비고												
성과 지표*	성과지표 명	- 마음건강학교만들기 참여 학생수 - 마음건강상담+마음건강프로그램+마음건강닥터										
	지표정의	- 참여 학생수(연인원)										
	연도별 목표	2022년	2023년	2024년	2025년	2026년						
		600명	600명	600명	600명	600명						
	목표수준 산출근거	- 마음건강상담: 50명 - 마음건강프로그램: 500명 - 마음건강닥터: 50명										
자료출처	- 사업결과 보고서											
추진 체계	참여기관	참여기관		기관별 역할				민관협력 및 주민참여 방법				
	지자체	장안구 보건소		사업비 지원				상담 및 치료				
	공공기관	학교 수원교육지원청		사업 참여 학생정서행동특성평가 협의체 운영								
	민간기관	정신건강의학과 유관기관		병원 연계 고위험군 아동·청소년 연계								
주민참여	부모·학생의 게이트 키퍼 역할											

구 분		주요 내용										
사업(과업)명		사업(과업)번호	세부사업(과업)명					중점추진 사업여부	세부사업 중복여부	민관협력 사업여부		
		25	데이트폭력·스토킹 피해자 지원체계구축					(O)	(X)	(O)		
사업(과업) 소관		담당과	담당팀			담당자		연락처				
		여성정책과	건강가정팀			한유정		031-228-3221				
사업(과업) 배경		<ul style="list-style-type: none"> ○ 데이트폭력 근거법이 없어 피해 지원 한계 ○ 데이트폭력, 스톱킹 등 여성폭력 근절을 위한 법적 보호 및 지원체계 필요 										
사업(과업) 목적		<ul style="list-style-type: none"> ○ 데이트폭력 피해자 보호 및 지원 조례 제정을 통하여 추후 피해자 지원을 위한 지원제도 마련 ○ 데이트폭력·스토킹 범죄 예방을 위한 										
추진근거(관련규정)		<ul style="list-style-type: none"> ○ 여성폭력방지기본법 및 동법 시행령 ○ 스톱킹범죄의 처벌 등에 관한 법률 및 동법 시행령 ○ 수원시 여성폭력방지 및 피해자 보호·지원 조례 ○ 수원시 스톱킹피해 방지 및 피해자 보호·지원 조례 										
지원 대상	선정 기준	○ 수원시민										
	대상 규모	○ 수원시민										
사업(과업) 내용	사업(과업) 유형	○ 데이트폭력·스토킹 피해자 지원										
	세부 내용	<ul style="list-style-type: none"> ○ 데이트폭력 상위법 제정 후 수원시 데이트폭력 피해자 보호 및 지원 조례 제정 ○ 데이트폭력·스토킹 피해 점검 가이드북 제작 및 배포 - 데이트폭력·스토킹 피해 점검 체크 										
전달 체계	지원 절차	<ul style="list-style-type: none"> ○ 사전 검토 협의를 통한 조례 제정 ○ 계획 수립 - 데이트폭력·스토킹 피해 점검 가이드북 제작 및 배포 										
	수행 기관	수원시 여성정책과 등										
사업비 (단위: 백만원)	재원구성(비중)	2022년		2023년		2024년		2025년		2026년		
	계(①+②+③)	-	-	1	(100%)	-	-	-	-	1	(100%)	
	지방비	소계(①+②)	-	-	1	(100%)	-	-	-	-	1	(100%)
		①시·도비	-	-	-	-	-	-	-	-	-	-
		②사군·구비	-	-	1	(100%)	-	-	-	-	1	(100%)
	③기타 (국비)	-	-	-	-	-	-	-	-	-	-	
	비고											
성과 지표*	성과지표 명	○ 데이트폭력·스토킹 피해 가이드북 제작(3년 주기)										
	지표정의	○ 데이트폭력·스토킹 피해 가이드북 제작 및 배포 건수										
	연도별 목표	2022년		2023년		2024년		2025년		2026년		
				-데이트폭력·스토킹 점검 가이드북 제작 및 배포						-데이트폭력·스토킹 점검 가이드북 제작 및 배포		
	목표수준 산출근거	○ 데이트폭력·스토킹 피해 점검 가이드북 제작 및 배포 건수										
자료출처	○ 결과 보고서											
추진 체계	참여기관	기관별 역할					민관협력 및 주민참여 방법					
	지자체	추진계획 수립 및 사업 총괄					· 사업 추진과정 공동 협력 · 지원 사항 이용					
	공공기관											
	민간기관	피해자 지원 및 홍보										

구 분		주요 내용			
사업(과업)명	사업(과업)번호	세부사업(과업)명	중점추진 사업여부	세부사업 중복여부	민관협력 사업여부
	26	고령운전자 운전면허 자진반납 활성화	(X)	(X)	(X)
사업(과업) 소관	담당과	담당팀	담당자	연락처	
	교통정책과	교통정책팀	박성태	2868	
사업(과업) 배경	<ul style="list-style-type: none"> 고령운전자의 신체적 능력이 저하로 민첩성이 요구되는 상황에서의 대처능력이 저하되어 교통사고의 위험증가 고령운전자의 운전면허반납제도 활성화를 위한 실효성 제고 				
사업(과업) 목적	고령자의 운전면허반납에 대한 인센티브 제공을 통한 이동에 대한 경제적 부담 및 불편함을 최소화시켜 고령자에 의한 교통사고 예방 및 감소				
추진근거(관련규정)	경기도 고령운전자 교통사고 예방에 관한 조례 [시행 2021. 7.14.] 수원시 고령운전자 교통사고 예방을 위한 지원 조례 [시행 2019. 7. 12.]				
지원 대상	선정 기준	- 수원시 거주 65세 이상 운전면허 자진반납자			
	대상 규모	- 연간 2,000명			
사업(과업) 내용	사업(과업) 유형	- 1인당 10만원 지원(지역화폐 수원페이)			
	세부 내용	- 수원시 고령자 운전면허 반납 지원 : 1인당 10만원 지급			
전달 체계	지원 절차	- 수원시 고령자 운전면허 반납 신청 : 경찰서 민원실, 동 행정복지센터			
	수행 기관	- 교통정책과			

구 분		주요 내용										
사업비 (단위: 백만원)	재원구성(비중)	2022년		2023년		2024년		2025년		2026년		
	계(①+②+③)	140	(100%)	200	(100%)	200	(100%)	200	(100%)	200	(100%)	
	지방비	소계(①+②)	-	(-%)	-	(-%)	-	(-%)	-	(-%)	-	(-%)
		①시·도비	70	(50%)	100	(50%)	100	(50%)	100	(50%)	100	(50%)
		②사군구비	70	(50%)	100	(50%)	100	(50%)	100	(50%)	100	(50%)
	③기타 재원명)	-	(-%)	-	(-%)	-	(-%)	-	(-%)	-	(-%)	
비고	<ul style="list-style-type: none"> · 2023년 본예산 증액 및 지원범위 확대(예정) - 2022년 : 100천원×1,400명=140,000천원 - 2023년 : 100천원×2,000명=200,000천원 											
성과 지표*	성과지표 명	· 운전면허 자진 반납자 예산대비 집행액										
	지표정의	· 당해연도 운전면허 자진 반납 예산대비 집행액										
	연도별 목표	2022년	2023년	2024년	2025년	2026년						
		100(%)	100(%)	100(%)	100(%)	100(%)						
	목표수준 산출근거	· 전년대비 운전면허 자진 반납 예산대비 집행액										
자료출처	· 운전면허 자진반납 집행 현황(지원자 수)											
추진 체계	참여기관	기관별 역할					민관협력 및 주민참여 방법					
	지자체	- 운전면허 자진반납 신청 및 예산 집행					· 사업 홍보 등					
	공공기관	-										
	민간기관	-										
	⋮											

구 분		주요 내용				
사업(과업)명		사업(과업)번호	세부사업(과업)명	중점추진 사업여부	세부사업 중복여부	민관협력 사업여부
		27	고령친화도시 환경조성 사업	(O, X)	(O, X)	(O, X)
사업(과업) 소관		담당과	담당팀	담당자	연락처	
		노인복지과	노인정책팀	강진솔	2576	
사업(과업) 배경		수원시는 노인인구는 2020년 기준 131,936명으로 2016년 대비 26.9% 증가함. 그 중 독거노인의 비율 전국평균 보다 빠르게 증가하고 있는 상황으로 능동적으로 사회적 활동을 이어나가기 위해서는 고령자의 신체적, 인지적 약화를 고려한 환경의 조성이 매우 중요함.				
사업(과업) 목적		노인의 신체적, 인지적 약화를 고려한 환경조성을 통해 안전하고 편리한 고령친화 생태계를 조성함으로써 노인의 생활만족감 증대 도모				
추진근거(관련규정)		수원시 고령친화도시 조성에 관한 조례				
지원 대상	선정 기준	수원시에 거주하는 65세 이상 노인				
	대상 규모	수원시 65세이상 인구 138,612명 중 10% 13,000명 (연차별 확대 운영)				
사업 (과업) 내용	사업(과업) 유형	고령친화 도시환경 조성 사업				
	세부 내용	<p>1. 노인복지 관련 정보 접근성 확대를 위한 고령 친화 디자인 구축</p> <p>1) 노인에게 알리는 정보지, 안내 책자, 포스터 등 글자 포인트 규격화</p> <p>2) 수원시 고령 친환경 자료에 사용하는 칼라 지정, 쉽게 눈에 띄도록 노인 관련 배포 자료의 표지 색상, 포스터 등 동인 칼라 색상 사용</p> <p>3) 수원시 고령 친환경 심벌 마크 제작, 노인에게 전달하는 정보에 마크를 사용하도록 하여 직관적으로 자료 인식할 수 있도록 도모</p> <p>2. 노인보호구역 색상 표시 및 시설 이용 편리성 확대</p> <p>1) 노인복지관 등 어르신들이 많이 이용하는 시설 인근 버스정류장 명칭을 시설명으로 추가 표기</p> <p>3. 연차별 고령 친환경 도시 조성 관련 확대</p> <p>1) 노인 관련 자료 제작하는 기관을 대상으로 위와 같은 사항을 협조할 수 있도록 수원시 공문 발송 및 협조체계 구축</p> <p>2) 수원시 고령 친환경 도시 구축 참여 기관 현판 증정, 참여 기관 확대 및 홍보 지원금액, 물량, 이용시간, 지원주기 등을 포함하여 사업 세부내용을 상세히 기재</p>				
전달 체계	지원 절차	수원시 고령 친환경 심벌 마크 제작(설치) 및 홍보, 신규 시설 인근 버스정류장 명칭 변경 등				
	수행 기관	도시디자인단, 대중교통과				

구 분		주요 내용										
사업비 (단위: 백만원)	재원구성(비중)	2022년		2023년		2024년		2025년		2026년		
	계(①+②+③)	-	(-%)	3	(100%)	-	(-%)	-	(-%)	-	(-%)	
	지방비	소계(①+②)	-	(-%)	3	(100%)	-	(-%)	-	(-%)	-	(-%)
		①시·도비	-	(-%)	-	(%)	-	(-%)	-	(-%)	-	(-%)
		②시군구비	-	(-%)	3	(100%)	-	(-%)	-	(-%)	-	(-%)
	③기타 (재원명)		(-%)	-	(-%)		(-%)		(-%)		(-%)	
비고	<ul style="list-style-type: none"> 고령친화도시 관련 유니버설 디자인 매뉴얼 개발 고령친화도시 유니버설 디자인 홍보 											
성과 지표*	성과지표 명	· 수원시 고령 친환경 심벌 마크 제작 및 홍보(설치) 실적, 신규 시설 인근 버스정류장 명칭 변경 건수 등										
	지표정의	· 수원시 고령 친환경 심벌 마크 홍보 및 설치 실적, 신규 시설 인근 버스정류장 명칭 변경 건수 전년대비 증가율										
	연도별 목표	2022년	2023년	2024년	2025년	2026년						
		-	30(%)	40(%)	50(%)	60(%)						
	목표수준 산출근거	· 수원시 고령 친환경 심벌 마크 홍보 및 설치 실적, 신규 시설 인근 버스정류장 명칭 변경 건수 전년대비 증가율										
자료출처	· 수원시 고령 친환경 심벌 마크 홍보 및 설치 실적, 신규 시설 인근 버스정류장 명칭 변경 건수											
추진 체계	참여기관	기관별 역할					민관협력 및 주민참여 방법					
	지자체	고령친화 유니버설 디자인 개발 디자인 매뉴얼 홍보 및 보급 고령친화도시 홍보					<ul style="list-style-type: none"> 고령친화도시 환경조성 민관 논의 및 기획 고령친화 디자인 홍보 및 사용 협조 					
	공공기관	고령친화 유니버설 디자인 사용										
	민간기관	고령친화 유니버설 디자인 사용 고령친화도시 홍보										

구 분		주요 내용									
사업(과업)명		사업(과업)번호	세부사업(과업)명					중점추진 사업여부	세부사업 중복여부	민관협력 사업여부	
		28	여성폭력 방지를 위한 안전장치 확보					(O, X)	(O, X)	(O, X)	
사업(과업) 소관		담당과	담당팀		담당자			연락처			
		여성정책과	여성친화팀		손은실			031-228-3218			
사업(과업) 배경		- 1인 가구가 꾸준히 증가하고 있으며, 여성 대상 강력범죄가 끊이지 않고 있어 불안감 증대									
사업(과업) 목적		- 안전에 있어 사회적 약자인 여성들의 범죄에 대한 불안감 해소와 여성 대상 강력범죄 예방									
추진근거(관련규정)		- 경기도 1인가구의 사회친화 촉진 및 지원에 관한 조례 제7조(지원사업) - 수원시 여성친화도시 조성에 관한 조례 제17조(여성 안심안전사업 운영 및 지원)									
지원 대상	선정 기준	- 수원시 거주 여성 1인 가구									
	대상 규모	- 100가구									
사업 (과업) 내용	사업(과업) 유형	- 여성안심패키지 지원									
	세부 내용	- 방법창, 창문잠금장치, 문열림센서, 현관문안전걸이, 호신용스프레이, 호신용스틱 등 지원									
전달 체계	지원 절차	- 신청접수 및 대상자 선정 후 설치업체 가구별 설치									
	수행 기관	- 수원시청, 동행정복지센터, 설치업체									
사업비 (단위: 백만원)	재원구성(비중)	2022년		2023년		2024년		2025년		2026년	
	계(①+②+③)	0	(100%)	29	(100%)	29	(100%)	29	(100%)	29	(100%)
	지방비	소계(①+②)	(%)	(%)	(%)	(%)	(%)	(%)	(%)	(%)	(%)
		①시·도비	(%)	9 (30%)	9 (30%)	9 (30%)	9 (30%)	9 (30%)	9 (30%)	9 (30%)	9 (30%)
		②시·군·구비	(%)	20 (70%)	20 (70%)	20 (70%)	20 (70%)	20 (70%)	20 (70%)	20 (70%)	20 (70%)
	③기타 (재원명)	(%)	(%)	(%)	(%)	(%)	(%)	(%)	(%)	(%)	(%)
비고	- 29만4천원 * 100가구										
성과 지표*	성과지표 명	- 여성안심 패키지 지원사업 설치 가구 수									
	지표정의	- 여성안심 패키지 지원사업 설치 가구 수									
	연도별 목표	2022년		2023년		2024년		2025년		2026년	
				100가구		100가구		100가구		100가구	
	목표수준 산출근거	- 설치 가구 수 총합									
자료출처	- 결과 보고서										
추진 체계	참여기관	기관별 역할					민관협력 및 주민참여 방법				
	지자체	사업 총괄					· 사업 추진과정 공동협력 · 서비스 이용				
	공공기관	-									
	민간기관	서비스 제공									

구 분		주요 내용				
사업(과업)명	사업(과업)번호	세부사업(과업)명		중점추진 사업여부	세부사업 중복여부	민관협력 사업여부
	29	젠더폭력 예방 인식개선을 위한 시민참여 활동 활성화		(O, X)	(O, X)	(O, X)
사업(과업) 소관	담당과	담당팀	담당자	연락처		
	여성정책과	건강가정팀	이은중, 조경민	2992, 3220		
사업(과업) 배경	<p>- 2020년 성폭력범죄 발생건수는 30,105건, 인구 10만명당 58.1건의 범죄가 발생하였다. 강력범죄(홍약)중 살인, 강도, 방화범죄 발생비는 지난 10대비 감소 반면, 성폭력 범죄 발생비는 약 1.3배 증가</p> <p>- 최근 성폭력범죄의 급격한 증가는 강간등 상해/치사 등과 같은 유형의 범죄보다는 강제추행과 카메라 등 이용촬영범죄 증가¹⁾ 성폭력범죄에 대한 사회적 인식변화와 더불어 피해에 따른 신고를 더욱 원활하게 할 수 있도록 노력 필요</p>					
사업(과업) 목적	<p>○ 젠더폭력예방교육과 인식개선 홍보를 진행할 수 있는 제반사항 마련 및 지원</p> <p>- 인식개선 홍보 2회</p> <p>- 젠더폭력 예방교육</p>					
추진근거(관련규정)	<p>- 2021년 경기도 디지털성범죄 피해자 원스톱 지원보고서에 따르면 피해자가 367명으로 나타남. 피해유형은 불법촬영, 유포 및 재유포, 유포불안, 온라인 그루밍, 사이버 공간 내 성적 괴롭힘, 몸캠피싱, 불법합성 및 도용, 기타는 777건으로 집계</p>					
지원 대상	선정 기준	교육을 희망하는 학교, 단체, 기관				
	대상 규모	수원시민				
사업(과업) 내용	사업(과업) 유형	의식개선 홍보, 젠더폭력 예방교육				
	세부 내용	<p>- 의식개선 홍보</p> <p>- 젠더폭력 예방교육</p>				
전달 체계	지원 절차	<p>- 의식개선 홍보</p> <p>- 교육 : 신청-교육제공</p>				
	수행 기관	수원시 여성정책과, 여성폭력피해지원 상담소 및 보호시설 등				

1) 대검찰청. 2021 범죄분석, 성폭력범죄 pp. 13~16.

구 분		주요 내용										
사업비 (단위: 백만원)	재원구성(비중)	2022년		2023년		2024년		2025년		2026년		
	계(①+②+③)	40	(100%)	40	(100%)	40	(100%)	40	(100%)	40	(100%)	
	지방비	소계(①+②)	40	(%)	40	(%)	40	(%)	40	(%)	40	(%)
		①시·도비		(%)		(%)		(%)		(%)		(%)
		②시·군·구비	40	(%)	40	(%)	40	(%)	40	(%)	40	(%)
	③기타 (재원명)		(%)		(%)		(%)		(%)		(%)	
	비고											
성과 지표*	성과지표 명	- 수원시 성평등 인식 향상 및 젠더폭력 방지 홍보 횟수 - 수원시 젠더폭력 예방교육 수강생 만족도, 참여자 수										
	지표정의	- 수원시 성평등 인식 향상 및 젠더폭력 방지 홍보 실적 - 수원시 젠더폭력 예방교육 수강생 만족도, 참여자 수 집계										
	연도별 목표	2022년	2023년	2024년	2025년	2026년						
		20,000(명)	22,000(명)	24,000(명)	26,000(명)	28,000(명)						
	목표수준 산출근거	· 2022년 기준 - 인식개선홍보 2회 - 젠더폭력 예방교육 2만명 · 연도별 확대										
자료출처	결과 보고서											
추진 체계	참여기관	기관별 역할					민관협력 및 주민참여 방법					
	지자체	여성정책과: 추진계획 수립 및 사업 총괄					-주민참여: 인식개선 홍보, 젠더폭력 예방교육 참여, 만족도 조사 -민관협력 : 사업 추진과정 공동 협력					
	공공기관											
	민간기관											

구 분		주요 내용			
사업(과업)명	사업(과업)번호	세부사업(과업)명	중점추진 사업여부	세부사업 중복여부	민관협력 사업여부
	30	외국인주민 긴급지원 사업	(X)	(X)	(O)
사업(과업) 소관	담당과	담당팀	담당자	연락처	
	다문화정책과	외국인지원팀	엄다영	031-228-2708	
사업(과업) 배경	· 수원시 거주 저소득 외국인주민이 갑작스러운 위기상황에 처할 경우 도움을 받을 수 있는 제도가 미흡한 실정으로, 이들의 기본적인 인권보장과 최소한의 안정적인 생활을 도모하고자 추진함.				
사업(과업) 목적	· 수원시 거주 외국인 주민이 갑작스러운 중환질환, 재해, 사고, 주소득자의 실직 등의 사유로 위기 상황에 처해 도움이 필요한 경우, 신속하게 지원하여 위기상황에서 벗어나 건강하고 인간다운 생활이 가능하도록 함.				
추진근거(관련규정)	· 경기도 외국인주민 지원 조례 제6조(지원의 범위) · 수원시 거주외국인 지원 조례 제5조(지원대상), 제6조(지원의 범위) · 경기도 「2022년 외국인주민 긴급지원 사업」 운영지침(道외국인정책과)				
지원 대상	선정 기준	· 수원시에 거주하는 외국인 주민으로서 아래 조건을 모두 충족하는 자 ① 국내 체류기간 90일 이상 경과한 자 ② 의료비 지원의 경우 질병이 국내에서 발병하였다는 의사의 판단을 받은 자 ③ 소득 기준 : 보건복지부 긴급복지지원사업 기준 준용(기준 중위소득 75% 이하) ④ 재산 기준 : 보건복지부 긴급복지지원사업 기준 준용(대도시 241,000천원 이하) * 다만, '금융재산' 기준의 경우, 「경기도형 긴급복지 사업」(道 복지정책과) 기준 준용(10,000천원 이하)			
	대상 규모	· 수원시 거주 외국인 주민			
사업(과업) 내용	사업(과업) 유형	· 현금지급			
	세부 내용	· (생계비) 1인 400천원, 2인 600천원, 3인 800천원, 4인 이상 1,000천원 · (의료비) 실비 최대 1,000천원 · (해산비) 500천원 * 쌍둥이 출산 시 800천원			
전달 체계	지원 절차	· 신청 → 접수 및 현장조사 → 지원 검토 → 지원 및 통보			
	수행 기관	· 수원시 다문화정책과 · 외국인·다문화 관련 위탁기관 (수원시외국인복지센터, 수원시다문화가족지원센터, 수원시글로벌청소년드림센터)			

구 분		주요 내용										
사업비 (단위: 백만원)	재원구성(비중)	2022년		2023년		2024년		2025년		2026년		
	계(①+②+③)	30	(100%)	30	(100%)	30	(100%)	30	(100%)	30	(100%)	
	지방비	소계(①+②)	30	(100%)	30	(100%)	30	(100%)	30	(100%)	30	(100%)
		①시·도비	12	(40%)	9	(30%)	9	(30%)	9	(30%)	9	(30%)
		②사·군·구비	18	(60%)	21	(70%)	21	(70%)	21	(70%)	21	(70%)
	③기타 (재원명)	(%)	(%)	(%)	(%)	(%)	(%)					
비고	· 지속 사업이므로 2022년도 예산 제시											
성과 지표	성과지표 명	· 상담(건), 신청(건), 지원(건)										
	지표정의	· 외국인주민 긴급지원 사업 상담, 신청, 지원 건수										
	연도별 목표	2022년	2023년	2024년	2025년	2026년						
		50/30/20 (건)	50/30/20 (건)	50/30/20 (건)	50/30/20 (건)	50/30/20 (건)						
	목표수준 산출근거	· 각 사업 수행 기관(수원시외국인복지센터, 수원시다문화가족지원센터, 수원시글로벌청소년드림센터) 상담 건수 · 각 사업 수행 기관(수원시외국인복지센터, 수원시다문화가족지원센터, 수원시글로벌청소년드림센터) 신청 건수 · 생계비, 의료비, 해산비 등 외국인주민 긴급지원 건수										
자료출처	· 외국인주민 긴급지원 결과보고서(시 담당 부서)											
추진 체계	참여기관	기관별 역할					민관협력 및 주민참여 방법					
	지자체	· 외국인주민 긴급지원 사업 계획 수립 · 예산 확보 · 사업 홍보 · 지원기준 및 지침 등 센터 송부 · 긴급지원 및 알림					· 외국인주민 긴급지원 사업 홍보 및 대상자 발굴·연계					
	민간기관	· 긴급지원 대상자 사례관리 · 상담 및 신청 접수 · 분기별 상담 및 신청 결과 보고										

구 분		주요 내용					
사업(과업)명	사업(과업)번호	세부사업(과업)명			중점추진 사업여부	세부사업 중복여부	민관협력 사업여부
	31	생활 속의 문화를 누구나 어디서나 쉽고 편리하게 연결하는 '문화 플랫폼' 구축 및 예술인적자원 등록 관리			○	×	○
사업(과업) 소관	담당과	담당팀	담당자	연락처			
	문화예술과	예술팀	신소영	031-228-3471			
사업(과업) 배경	<ul style="list-style-type: none"> - 생활문화 공간사용, 지역사회 공연·전시 참여 기회 확대, 일반시민이 정보에 쉽게 접근할 수 있는 방안 마련에 대한 정책 제언이 있었음(수원시 지역문화진흥 계획 수립 정책 제언) - 현재 문화 정보를 얻을 수 있는 통로로 '수원시' 카카오톡 친구 채널이 있으나 원하는 문화 정보를 얻을 수 있는 기회가 부족함 - 수원특례시로 승격됨에 따라 다방면에서 문화 혜택을 누릴수 있는 기회 마련과 수원시민을 위한 문화 정보 및 접근성을 극대화하는 시스템 구축이 필요 * 수원문화재단-수원문화지도 개편을 통한 활용 방안 고려 - 수원특례시 승격과 법정 문화도시 선정에 따라 문화다양성이 보장된 생활문화 확대와 시민의 생활예술 참여에 관한 균등한 기회 제공 필요 - 수원특례시 내 공공기관 등 지역사회서비스 제공 기관은 시민 친화적 서비스 제공과 취약계층에 대한 문화적 향유를 목적으로 참여형 문화 활동 서비스를 운영하고 있음. 그러나 해당 서비스의 수행에 있어 생활예술과 지역사회서비스 제공 기관 간 연계점이 부재하여 지역 기반의 생활예술인의 참여와 이에 따른 문화적 다양성이 보장된 시민 참여를 이루는데 아쉬움이 존재 						
사업(과업) 목적	<ul style="list-style-type: none"> - 수원특례시민을 위한 문화 정보 공유 및 문화 시설 공간을 활용 하고자 하는 모임·단체를 위한 대관 정보, 동아리활동 등 생활문화 정보 및 콘텐츠를 통합적으로 접근 할 수 있는 '문화 플랫폼' 구축 - 생활예술인의 문화다양성 차원의 참여 공간 확대에 따른 취약계층을 포함한 시민의 생활예술 참여 기회 확대 						
추진근거(관련규정)	<ul style="list-style-type: none"> - 지역문화진흥법 - 수원시 생활문화 진흥에 관한 조례 						
지원 대상	선정 기준	<ul style="list-style-type: none"> - 수원시민 - 수원시 내 운영 중인 지역사회서비스 제공기관, 수원시 내 활동하는 생활예술인 					
	대상 규모	<ul style="list-style-type: none"> - 문화 관련 정보를 원하는 수원시민, 문화예술 단체, 생활문화 동아리 - 수원시 문화단체 471개, 지역사회서비스 제공기관 					
사업(과업) 내용	사업(과업) 유형	<ul style="list-style-type: none"> - 온라인 문화 플랫폼 구축 - 생활예술 인적 자원(생활예술인)과 지역사회보장기관간 연계 체계 구축 					
	세부 내용	<ul style="list-style-type: none"> ○ 수원문화지도 리뉴얼을 통해 플랫폼 확대 <ul style="list-style-type: none"> • 수원문화재단에서 운영하는 수원문화지도 사이트를 시각화하여 현재 동호회 및 예술단체 중심에서 시민이 이용하기 편리한 형태로 변화 - 문화예술 공간 검색 / 통합 대관 신청 - 동아리 등록, 검색, 신청 - 문화예술 단체 및 예술인 등록, 검색 - 문화예술 단체 행사, 동아리 문화예술 행사 정보 - 지원사업 안내 등 <p>※ 기존 1-6-2 수원특례시 문화다양성 예술 활성화와 시민참여 확대를 위한 생활예술 인적자원 사업을 1-6-1 플랫폼 내에 등록 관리하여 하나의 사업으로 추진</p>					

구 분		주요 내용										
전달 체계	지원 절차	- 지원 절차 없으며, 수원시민 누구나 이용 - 생활예술단체 및 예술인 등록 → 연계 신청 → 연계										
	수행 기관	신청기관, 조사·결정기관, 급여(서비스)제공기관 등										
		지자체	공공기관			민간기관						
		문화체육교육국			수원문화재단, 수원문화원 등			문화 관련 시설 및 단체 공연·전시장, 문화센터 등				
사업비 (단위: 백만원)	재원구성(비중)	2022년		2023년		2024년		2025년		2026년		
	계(①+②+③)	-	(%)	30	(100%)	10	(100%)	10	(100%)	10	(100%)	
	지방비	소계(①+②)	-	(%)	30	(%)	10	(%)	10	(%)	10	(%)
		①시·도비	-	(%)	-	(%)	-	(%)	-	(%)	-	(%)
		②사·군·구비	-	(%)	30	(100%)	10	(100%)	10	(100%)	10	(100%)
	③기타 (재원명)	-	(%)	-	(%)	-	(%)	-	(%)	-	(%)	
	비고	- 온라인 문화 플랫폼 리뉴얼 개발비 - 온라인 문화 플랫폼 운영 유지비										
성과 지표*	성과지표 명	- 문화 플랫폼 이용자 수										
	지표정의	- 문화 플랫폼 활용 연간 가입자 및 이용자 누계										
	연도별 목표	2022년		2023년		2024년		2025년		2026년		
		-		7,200(명)		10,800(명)		14,400(명)		18,000(명)		
	목표수준 산출근거	- 30일(월)×10명(1일-연도별 10명 증가)×12개월=3,600명										
자료출처	- 수원시 문화 플랫폼 시스템 자료 수집 - 생활예술인 인적 자원리스트 활용 시 진행 과정 및 결과기록물											
추진 체계	참여기관	기관별 역할					민관협력 및 주민참여 방법					
	지자체	- 문화예술과 : 문화 플랫폼 시스템 구축을 위한 예산 편성					- 공공, 민간 기관을 통해 플랫폼 실행 계획 - 주민자치회 또는 문화 모임, 단체가 직접 참여(홍보, 평가 등)					
	공공기관	- 수원문화재단 : 문화 플랫폼 활용 방안 모색 - 수원시정연구원 : 플랫폼 구축 연구										
민간기관	- 문화 예술 단체, 기관, 수원시민 : 문화 플랫폼 활용 추진 및 운영 모니터링											

구 분		주요 내용				
사업(과업)명	사업(과업)번호	세부사업(과업)명		중점추진 사업여부	세부사업 중복여부	민관협력 사업여부
	32	츄츄! 가득! 부모교육		(O, X)	(O, X)	(O, X)
사업(과업) 소관	담당과	담당팀	담당자	연락처		
	보육아동과	보육정책팀	김지희	228-2872		
사업(과업) 배경	<ul style="list-style-type: none"> - 현대사회에서 출산과 양육에 대한 시대적 인식이 변화됨에 따라 부모의 역할과 양육방법에 대한 인식도 과거와 달라지고 있음. 이에 부모교육을 통해 영유아의 발달특성과 자녀양육을 바르게 이해하고 건강한 양육기술을 습득하여 행복한 양육 문화를 조성할 필요가 있음. - 자녀양육에 어려움이 예상되는 수원시 관내 부모를 대상으로 다양한 츄츄한 부모교육을 실시하여 부모로서의 역량을 강화하고 출산과 양육에 대한 긍정적인 인식을 강화할 필요성이 있음. 					
사업(과업) 목적	<ul style="list-style-type: none"> - 경제활동 및 양육부담, 기회부족 등 부모교육에 참여할 시간적 여유와 기회의 부족을 해소하기 위해 직장, 학교, 미혼모 보호시설, 지역 커뮤니티, 어린이집 등으로 찾아가는 부모교육을 실시하고 대상에 따른 맞춤형 부모교육을 통해 부모의 역량을 강화하고 출산과 양육에 대한 긍정적인 인식을 제고하고자 함. - 영유아가정의 부모가 자녀양육에 대한 다양한 정보를 제공받아 부모로서의 자기 역할을 정립할 수 있도록 체계적인 부모교육 프로그램을 지원함으로써 건강한 양육문화 조성 및 역할 인식 제고에 도움이 되고자 함. - 양육자의 여건에 따라 다양한 방법으로 교육을 지원함으로써 부모교육의 접근성을 높이고 부모 참여의 활성화를 도모하고자 함. 					
추진근거(관련규정)	<ul style="list-style-type: none"> - 영유아보육법 제7조(육아종합지원센터), 영유아보육법 시행령 제13조(육아종합지원센터의 기능) - 수원시 보육 조례 제11조(센터의 기능) - 제2차 수원시 중장기 보육기본계획 4-3-1. 소규모 참여형 부모교육 확대 					
지원 대상	선정 기준	- 수원시 관내 부모				
	대상 규모	- 52,228명의 영유아 부모(2020년 기준)				
사업(과업) 내용	사업(과업) 유형	<ul style="list-style-type: none"> - 교육서비스(강의 및 체험활동) 제공 - 교육자료 제공 				
	세부 내용	<ul style="list-style-type: none"> - 교육비 무료 - 1시간 이상의 교육 및 체험활동 등 진행 				
전달 체계	지원 절차	<ul style="list-style-type: none"> - 홍보 및 모집 - 교육서비스 실행 - 사업결과 정리(만족도 설문 제출) - 사업비 관리 				
	수행 기관	<ul style="list-style-type: none"> - 홍보 및 접수 : 수원시육아종합지원센터· 수원시동부육아종합지원센터 - 교육 진행 : 위촉된 강사 				

구 분		주요 내용									
사업비 (단위: 백만원)	재원구성(비중)	2022년		2023년		2024년		2025년		2026년	
	계(①+②+③)	(%)	68	(100%)	68	(100%)	68	(100%)	68	(100%)	
	지방비	소계(①+②)	(%)	68	(100%)	68	(100%)	68	(100%)	68	(100%)
		①시·도비	(%)	34	(50%)	34	(50%)	34	(50%)	34	(50%)
		②사군구비	(%)	34	(50%)	34	(50%)	34	(50%)	34	(50%)
	③기타 (재원명)	(%)	(%)	(%)	(%)	(%)	(%)	(%)	(%)	(%)	
비고	수원시육아종합지원센터, 수원시동부육아종합지원센터: 공통부모교육 예산 각 34백만원										
성과 지표*	성과지표 명	<ul style="list-style-type: none"> - 클로버부모교육: 참여인원 수 - 기본부모교육: 참여인원 수 - 기타부모교육: 참여인원 수 - 찾아가는부모교육: 참여인원 수 									
	지표정의	- 지원내용별 수 합계									
	연도별 목표	2022년	2023년	2024년	2025년	2026년					
		-	2,908명	2,908명	3,460명	3,460명					
	목표수준 산출근거	2023년~2024년 <ul style="list-style-type: none"> - 클로버부모교육: 18회×13명×2개센터(수원센터,수원동부센터)=468명 - 기본부모교육: 90회×12명×2개센터=2,160명 - 기타부모교육: 2회×60명×2개센터=240명 - 찾아가는부모교육: 20명×2개센터=40명 2025년~2026년 <ul style="list-style-type: none"> - 클로버부모교육: 20회×13명×2개센터(수원센터,수원동부센터)=520명 - 기본부모교육: 100회×12명×2개센터=2,400명 - 기타부모교육: 4회×60명×2개센터=480명 - 찾아가는부모교육: 30명×2개센터=60명 									
자료출처	- 사업 결과보고서										
추진 체계	참여기관	기관별 역할				민관협력 및 주민참여 방법					
	지자체	사업비 지원				<ul style="list-style-type: none"> - 사업 계획, 진행, 결과에 대한 모니터링 및 협력 - 홍보 및 의견 수렴 					
	공공기관	사업 계획 및 진행 사업 결과 보고서 작성 사업비 관리									
	민간기관	교육 신청 및 참석									

구 분		주요 내용				
사업(과업)명	사업(과업)번호	세부사업(과업)명		중점추진 사업여부	세부사업 중복여부	민관협력 사업여부
	33	장난감에게 새 생명을~ 장난감119		(O, X)	(O, X)	(O, X)
사업(과업) 소관	담당과	담당팀	담당자	연락처		
	보육아동과	보육정책팀	김지희	228-2872		
사업(과업) 배경	<ul style="list-style-type: none"> - 영유아가정에서 사용하는 장난감은 이용 중 고장나는 경우가 많지만 AS고객센터를 운영하는 업체의 장난감 외에는 수리 시스템을 갖춘 장난감 제조사가 드물어 가정에서는 수리보다 그냥 폐기하는 경우가 더 많음. 이에 가까운 지역사회에서 무료 장난감AS를 진행, 가정에서 쉽게 서비스를 이용할 수 있도록 편의를 제공하고자 함. 					
사업(과업) 목적	<ul style="list-style-type: none"> - 애착 장난감의 고장으로 인해 느끼는 상실감을 무료장난감AS를 통해 동심치료 효과. - 고장으로 버려지기 쉬운 장난감의 수리, 사용으로 가정의 경제적 부담 감소. - 장난감의 수리 및 자원재활용으로 일상 속 폐기물을 줄이고 환경보호 실천. 					
추진근거(관련규정)	<ul style="list-style-type: none"> - 영유아보육법 제4조(책임) 제2항 지방자치단체는 보호자와 더불어 영유아를 건전하게 보육할 책임을 지며, 이에 필요한 재원을 안정적으로 확보하도록 노력하여야 한다 					
지원 대상	선정 기준	- 수원시 거주				
	대상 규모	- 수원시 거주 영유아 가정				
사업(과업) 내용	사업(과업) 유형	- 무료장난감AS				
	세부 내용	<ul style="list-style-type: none"> - 대상: 수원시 영유아가정 - 내용: 각 가정의 고장난 장난감을 무료로 수리해주는 서비스 - 이용방법: 장난감도서관 홈페이지신청→ AS 진행장소 방문, 수리 의뢰 				
전달 체계	지원 절차	<ul style="list-style-type: none"> - 2022~2025년까지 장난감수리업체를 통해 사업 진행 (2022년~2023년 분기별 1회→ 2024년 격월 1회 → 2025년 매월 1회) 				
	수행 기관	<ul style="list-style-type: none"> - 수원센터 장난감도서관 - 수원동부센터 장난감도서관 				

구 분		주요 내용										
사업비 (단위: 백만원)	재원구성(비중)	2022년		2023년		2024년		2025년		2026년		
	계(①+②+③)	0.6	(100%)	1.2	(100%)	1.8	(100%)	3.6	(100%)	3.6	(100%)	
	지방비	소계(①+②)	(0%)		(0%)		(0%)		(0%)		(0%)	
		①시·도비	(0%)		(0%)		(0%)		(0%)		(0%)	
		②시·군·구비	(0%)	1.2	(100%)	1.8	(100%)	3.6	(100%)	3.6	(100%)	
	③기타 (수익금, 신세계지원금)	0.6	(100%)	(0%)		(0%)		(0%)		(0%)		
비고	<ul style="list-style-type: none"> · 재원구성: 2022년 수익금 600,000원(1회 150,000원, 총 4회) 2023년 보조금 1,200,000원(1회 150,000원, 총 8회) 2024년 보조금 1,800,000원(1회 150,000원, 총 12회) 2025년 보조금 3,600,000원(1회 150,000원, 총 24회) 2026년 보조금 3,600,000원(1회 150,000원, 총 24회) 											
성과 지표*	성과지표 명	· 무료장난감AS 이용										
	지표정의	· 수원시 영유아가정 대상 무료장난감AS 이용가정 수 합계										
	연도별 목표	2022년	2023년	2024년	2025년	2026년						
		71	200	300	600	600						
	목표수준 산출근거	<ul style="list-style-type: none"> · 2022년 서비스 이용: 4회 71가정 · 2023년 서비스 이용: 8회 200가정(1회 25가정, 수원·동부센터 분기별 1회씩 각 4회 운영) · 2024년 서비스 이용: 12회 300가정(1회 25가정, 수원·동부센터 격월 1회씩 각 6회 운영) · 2025년 서비스 이용: 24회 600가정(1회 25가정, 수원·동부센터 매월 1회씩 각 12회 운영) · 2026년 서비스 이용: 24회 600가정(1회 25가정, 수원·동부센터 매월 1회씩 각 12회 자체운영) 										
자료출처	· 사업 결과보고서											
추진 체계	참여기관	기관별 역할					민관협력 및 주민참여 방법					
	지자체	- 사업비 지원					장난감도서관 운영비 지원, 운영방안 협의, 이용자 평가, 자원봉사 참여 및 평가					
	공공기관	<ul style="list-style-type: none"> - 사업계획 및 진행 - 사업결과보고서 작성 - 사업비 관리 - 회원접수 및 관리 - 대여물품 보관 및 관리 										
	민간기관											
	⋮											

구 분		주요 내용										
사업(과업)명		사업(과업)번호	세부사업(과업)명						중점추진 사업여부	세부사업 중복여부	민관협력 사업여부	
		34	세계인의 날, 다문화 인식개선 사업						(X)	(X)	(O)	
사업(과업) 소관		담당과		담당팀		담당자		연락처				
		다문화정책과		외국인지원팀		정재은		2707				
사업(과업) 배경		· 내·외국인이 함께 소통하는 기회의 장을 통해 다문화 인식개선으로 문화 포용 도시 수원 건설에 기여										
사업(과업) 목적		· 문화적 공감을 통한 지역사회와의 소통 및 화합 실현 · 문화다양성 교육에 초점을 두고 외국인주민과 수원시민이 함께 어울리는 축제 마련										
추진근거(관련규정)		· 재한외국인 처우 기본법 제19조(세계인의 날) · 수원시 거주외국인 지원조례 제15조(세계인의 날) · 경기도 외국인주민 지원조례 제6조(지원의 범위) · 수원시 거주외국인 지원 조례 제6조(지원의 범위)										
지원 대상	선정 기준	· 수원시 거주 외국인주민 및 수원시민										
	대상 규모	· 2,000여명										
사업 (과업) 내용	사업(과업) 유형	· 세계인의날 기념행사 및 다문화인식 개선 사업 추진										
	세부 내용	· 세계인의 날 기념식, 외국인 유공자 표창, 다문화 퍼포먼스 · 세계의상 패션쇼, 한국 및 세계음식 소개 · 세계 여러 나라의 문화 체험 부스 운영 (외국인 주민, 수원시민의 직접 참여를 통한 다문화 인식 개선) · 지역주민 인식개선을 위한 다문화 홍보 캠페인										
전달 체계	지원 절차	· 예산확보 및 지원 · 행사참여 홍보 · 행사참여 및 추진관련 논의, 협력, 홍보										
	수행 기관	· 수원시외국인복지센터										
사업비 (단위: 백만원)	재원구성(비중)	2022년		2023년		2024년		2025년		2026년		
	계(①+②+③)	30	(100%)	30	(100%)	30	(100%)	30	(100%)	30	(100%)	
	지방비	소계(①+②)	30	(100%)	30	(100%)	30	(100%)	30	(100%)	30	(100%)
		①시·도비	-	(- %)	-	(- %)	-	(- %)	-	(- %)	-	(- %)
		②사군구비	30	(100%)	30	(100%)	30	(100%)	30	(100%)	30	(100%)
	③기타 (재원명)	0	(- %)	0	(- %)	0	(- %)	0	(- %)	0	(- %)	
	비고	· 지속 사업의 경우 '22년도 예산을 제시										

구 분		주요 내용					
성과 지표*	성과지표 명	· 행사참여 인원 수					
	지표정의	· 결과보고 시 행사참여 인원 수 / 목표수준 × 100					
	연도별 목표	2022년	2023년	2024년	2025년	2026년	
		2,000명	2,500명	3,000명	3,500명	4,000명	
	목표수준 산출근거	· 기존 대면행사 시 참여 인원					
자료출처	· 다문화 한가족축제 결과 보고						
추진 체계	참여기관	기관별 역할		민관협력 및 주민참여 방법			
	지자체	(다문화정책과) 예산확보 및 지원			<ul style="list-style-type: none"> · 민관이 함께 행사참여(부스운영 등) 관련 논의 및 공유 · SNS 등 다양한 플랫폼을 통한 주민의 행사 참여 홍보 		
	공공기관	(수원출입국 외국인청)행사참여 홍보					
	민간기관	(수원시외국인복지센터, 수원시다문화가족지원센터, 수원시글로벌청소년드림센터) 행사참여 및 추진관련 논의, 협력, 홍보					

구 분		주요 내용					
사업(과업)명	사업(과업)번호	세부사업(과업)명			중점추진 사업여부	세부사업 중복여부	민관협력 사업여부
	35	다(多) 어울림 공동체 공모사업			(X)	(X)	(O)
사업(과업) 소관	담당과	담당팀	담당자	연락처			
	다문화정책과	다문화정책팀	류승현	2693			
사업(과업) 배경	수원시 거주 외국인주민 수가 전국 시군구 중 2위로 물질적 지원 위주의 방식이 아닌 공모사업을 통해 각계각층의 자생적 다문화공동체 활성화로 내·외국인이 상생하는 다문화 포용도시 수원 조성						
사업(과업) 목적	<ul style="list-style-type: none"> · 내국인과 외국인이 함께하는 다문화 소통 분위기 조성 사업 지원 · 외국인주민 역량강화 및 자립기반 구축 사업 지원 · 다양하고 풍부한 한국문화체험 기회를 제공하여 한국사회 조기적응 지원 						
추진근거(관련규정)	<ul style="list-style-type: none"> · 다문화가족지원법 제16조 · 수원시 거주외국인 지원 조례 제13조 · 수원시 다문화가족 지원 조례 제13조 						
지원 대상	선정 기준	· 수원시 내에서 활동 중인 비영리 민간단체, 비영리법인, 사회복지법인, 공익법인, 사회적 협동조합					
	대상 규모	· 4개 내외 보조사업자					
사업 (과업) 내용	사업(과업) 유형	· 공모사업비 지원					
	세부 내용	· 보조사업자 당 8,000천원 ~ 9,000천원					
전달 체계	지원 절차	· 계획수립 → 공모사업 공고 및 모집 → 지방보조금관리위원회 심의 선정 → 공모사업 추진 → 결과보고					
	수행 기관	<ul style="list-style-type: none"> · 계획수립, 공모사업 공고 및 모집 : 다문화정책과 · 지방보조금관리위원회 심의·선정 : 예산재정과 · 공모사업 추진 : 보조사업자(비영리 민간단체 등) · 결과보고 : 다문화정책과 					

구 분		주요 내용										
사업비 (단위: 백만원)	재원구성(비중)	2022년		2023년		2024년		2025년		2026년		
	계(①+②+③)	35	(100%)	35	(100%)	35	(100%)	35	(100%)	35	(100%)	
	지방비	소계(①+②)	35	(100%)	35	(100%)	35	(100%)	35	(100%)	35	(100%)
		①시·도비	-	(- %)	-	(- %)	-	(- %)	-	(- %)	-	(- %)
		②시·군·구비	35	(100%)	35	(100%)	35	(100%)	35	(100%)	35	(100%)
	③기타 (재원명)	0	(- %)	0	(- %)	0	(- %)	0	(- %)	0	(- %)	
	비고	· 지속 사업의 경우 '22년도 예산을 제시										
성과 지표*	성과지표 명	· 공모사업 지원을										
	지표정의	· 실제 공모사업 지원액 / 목표 공모사업 지원액 × 100										
	연도별 목표	2022년	2023년	2024년	2025년	2026년						
		100(%)	100(%)	100(%)	100(%)	100(%)						
	목표수준 산출근거	· 실제 공모사업 지원액 / 목표 공모사업 지원액 × 100										
자료출처	· 공모사업 계획서 및 지원결정 공고문											
추진 체계	참여기관	기관별 역할					민관협력 및 주민참여 방법					
	지자체	(다문화정책과) 예산확보, 계획수립 및 공고·모집, 교육 (예산재정과) 지방보조금관리위원회 심의·선정					· 공모사업 모집분야 관련 논의 및 공유 · 주민참여 : 사업 홍보 및 프로그램 참여					
	공공기관	-										
	민간기관	· 공모사업 모집분야 관련 논의 및 협력, 홍보										

구 분		주요 내용				
사업(과업)명	사업(과업)번호	세부사업(과업)명		중점추진 사업여부	세부사업 중복여부	민관협력 사업여부
	37	사각지대 없는 사회복지 서비스 정보 제공		(O, X)	(O, X)	(O, X)
사업(과업) 소관	담당과	담당팀	담당자	연락처		
	복지협력과	복지협력팀	장혜은 조은미	031-228-2438 031-228-2753		
사업(과업) 배경	<ul style="list-style-type: none"> - 시민들에게 공공 및 민간복지서비스를 적극적으로 안내하고 있으나 정보제공에만 그치는 경우가 있음. 즉, 안내받은 시민이 직접적으로 복지 자원을 활용하지 못하고 있는 경우가 다수 발생 함. - 특히 이러한 시민의 대다수가 복지사각지대에 놓여 있거나, 복지자원을 활용 할 수 있는 능력이 부족한 시민(장애인, 노인 등 취약계층)일 가능성이 높음. - 이와 같이 복지정보를 제공받고도 활용하지 못하는 시민들에 대해서는 비대면 안내(문자, 우편물 제공 등) 및 대면 안내 양방향으로의 접근이 필요함. 					
사업(과업) 목적	복지 위기가구를 발굴하여 찾아가는 복지정보 제공 서비스를 실시하고, 생애주기별 맞춤형 급여 안내를 통하여 필요한 복지서비스를 제공 받을 수 있도록 지원함.					
추진근거(관련규정)	사회보장급여의 이용·제공 및 수급권자 발굴에 관한 법률 긴급복지지원법 등					
지원 대상	선정 기준	<ul style="list-style-type: none"> - 사업대상 : 복지 자원을 활용하지 못하는 복지 취약계층 주민 - 사업매개 : 맞춤형 급여 안내 제도, 명예사회복지공무원(동지역사회복지협의체 위원, 복지통(반)장, 자원봉사자, 생활업종 종사자 등) 				
	대상 규모	<ul style="list-style-type: none"> - 복지수급을 희망하는 취약계층 주민 - 명예사회복지공무원: 약 2400여명 				
사업(과업) 내용	사업(과업) 유형	<ul style="list-style-type: none"> - (비대면) 맞춤형 급여 안내 제도를 통해 필요한 복지서비스 맞춤형 정보 제공 - (대면) 명예사회복지공무원 활동을 통해 복지 위기가구 발굴 및 필요한 정보 제공 				
	세부 내용	<ul style="list-style-type: none"> - 명예사회복지공무원 활동 활성화 추진 - 복지사각지대 대상자 발굴 및 복지 자원 활용하도록 연계·지원 - 생애주기별 맞춤형 복지 급여 안내(기초연금 등 78개 사업) 문자, 이메일 등 발송 				
전달 체계	지원 절차	<ul style="list-style-type: none"> - (비대면) 맞춤형 급여 안내 신청·접수 → 수급가능성 판정 실시 → 복지 서비스 안내 → 수령자 모니터링 - (대면) 명예사회복지공무원 교육(명예사회복지공무원 활동가이드 활용 등) → 복지 위기가구 발굴·복지서비스 안내 → 복지서비스 수혜 현황 관리 				
	수행 기관	<ul style="list-style-type: none"> - 수원시청 - 동행정복지센터 - 명예사회복지공무원 등 				

구 분		주요 내용						
사업비 (단위: 백만원)	재원구성(비중)	2022년	2023년	2024년	2025년	2026년		
	계(①+②+③)	(100%)	(100%)	(100%)	(100%)	(100%)	(100%)	
	지방비	소계(①+②)	(100%)	(100%)	(100%)	(100%)	(100%)	(100%)
		①시·도비	(%)	(%)	(%)	(%)	(%)	(%)
		②사·군·구비	(100%)	(100%)	(100%)	(100%)	(100%)	(100%)
	③기타 (재원명)	(%)	(%)	(%)	(%)	(%)	(%)	
비고	- 비예산							
성과지표*	성과지표 명	- 맞춤형 급여(사회복지 서비스) 안내문(문자 등) 발송 실적 - 명예사회복지공무원 활동실적						
	지표정의	- 복지서비스 정보 받기를 희망하는 개인이나 가구에 필요한 복지서비스에 대한 안내 문자 등 발송 - 명예사회복지공무원 활동실적(위기가구 발굴실적)						
	연도별 목표	구분	2022년	2023년	2024년	2025년	2026년	
		안내문 발송	-	전년대비 3% 향상	전년대비 3% 향상	전년대비 3% 향상	전년대비 3% 향상	
		발굴 실적	10,000	10,500	11,000	11,500	12,500	
	목표수준 산출근거	- 맞춤형 급여(사회복지 서비스) 안내문 발송 건수(행복e음 또는 공문) - 명예사회복지공무원 활동 실적(발굴실적)(공문)						
자료출처	- 운영 실적 보고(전자결재 공문 또는 행복e음)							
추진 체계	참여기관	기관별 역할			민관협력 및 주민참여 방법			
	지자체	동)맞춤형 급여 안내 신청 및 등록·접수 시)명예사회복지공무원 총괄 계획 동)명예사회복지공무원 구성·운영			명예사회복지공무원 활동 참여			
	공공기관							
	민간기관	명예사회복지공무원 활동						

구 분		주요 내용					
사업(과업)명	사업(과업)번호	세부사업(과업)명			중점추진 사업여부	세부사업 중복여부	민관협력 사업여부
	38	사회 돌봄서비스 연계 지원이 가능한 복지자원 공유체계 구축			(O, X)	(O, X)	(O, X)
사업(과업) 소관	담당과	담당팀	담당자	연락처			
	복지협력과	복지자원팀	박효선	031-228-2488			
사업(과업) 배경	사회환경 및 다양한 돌봄욕구 변화에 적극적으로 대응하기 위한 돌봄서비스의 연계 지원에 필요한 민·관 기관의 복지자원 공유체계 구축 운영이 필요함.						
사업(과업) 목적	다양한 돌봄욕구에 맞는 통합돌봄 서비스와 지역사회 복지자원의 연계 제공으로 돌봄서비스의 보장성과 공공성을 강화하고 이용자 및 제공자의 만족도를 높임						
추진근거(관련규정)	사회보장급여법 제24조(사회보장정보시스템의 이용 등)						
지원 대상	선정 기준	65세 이상 노인 중 종합돌봄서비스 이용 대상자 장애인 돌봄서비스 이용 대상자					
	대상 규모	노인 : 6,301명 장애인 :					
사업(과업) 내용	사업(과업) 유형	공공 및 복지자원 연계 지원 모바일 통한 필요한 종합돌봄 복지정보 이용 제공					
	세부 내용	공공·민간 복지자원 및 지역사회 복지자원 데이터화 이용자 현황 데이터화 복지자원 데이터 공유체계 구축					
전달 체계	지원 절차	복지정보 이용안내 → 복지정보 제공 → 종합돌봄 서비스 이용신청 → 서비스 연계지원					
	수행 기관	노인종합돌봄서비스 수행기관 : 10개소 장애인활동지원서비스 제공기관 : 11개소					
사업비 (단위: 백만원)	재원구성(비중)	2022년	2023년	2024년	2025년	2026년	
	계(①+②+③)	(100%)	(100%)	(100%)	(100%)	(100%)	
	지방비	소계(①+②)	(%)	(%)	(%)	(%)	(%)
		①시·도비	(%)	(%)	(%)	(%)	(%)
		②사·군·구비	(%)	(%)	(%)	(%)	(%)
	③기타 재원명	(%)	(%)	(%)	(%)	(%)	
	비고						

구 분		주요 내용				
성과 지표*	성과지표 명	공공·민간 복지자원 총량조사 및 데이터화 돌봄수요 및 복지자원 매칭을 분석 복지자원 공유체계 구축 복지자원 개발				
	지표정의					
	연도별 목표	2022년	2023년	2024년	2025년	2026년
	목표수준 산출근거	민간기관 참여율 : 85%(참여기관수 /서비스 수행기관)×100%				
	자료출처	휴먼나눔시스템 등록 현황(분기별) 기관의 연계지원 결과 보고서(분기별)				
추진 체계	참여기관	기관별 역할			민관협력 및 주민참여 방법	
	지자체	복지자원 총량조사 및 데이터화, 공유체계 구축 기관의 연계지원 결과 보고			<ul style="list-style-type: none"> - 복지자원 공유체계 운영 간담회·설명회 추진 - 민·관의 복지자원 조사 및 데이터화 - 공유 복지자원 등록, 연계지원 - 서비스 대상자(보호자) 참여 운영평가추진 	
	공공기관	연구 지원				
	민간기관	복지자원 현황, 돌봄욕구, 공유자원 등록공유, 복지자원 공유 실적 보고				

구 분		주요 내용				
사업(과업)명	사업(과업)번호	세부사업(과업)명		중점추진 사업여부	세부사업 중복여부	민관협력 사업여부
	41	성평등 정책 추진을 위한 통합체계 마련		(O, X)	(O, X)	(O, X)
사업(과업) 소관	담당과	담당팀	담당자	연락처		
	인적자원과 여성정책과 여성정책과	조직팀 여성정책팀 여성친화팀	유재구 김양숙 김중현	031-228-3123 031-228-2218 031-228-2215		
사업(과업) 배경	<ul style="list-style-type: none"> - 사회의 성평등은 민주사회를 위한 가장 근본적인 토대 중 하나이기 때문에 이를 성취하기 위하여 모든 정책에 성평등 관점을 개입하는 것이 필요한데, 이는 성평등이라는 가치뿐만 아니라 정책의 현실성과 정책효과를 높이는 결과로 돌아옴 - 현재 우리 시는 「양성평등 기본 조례」에 따라 양성평등, 여성, 아동·노인·장애인의 복지 증진에 관한 모든 정책을 복지여성국 내 여성정책과에서 전담하고 있음 - 이러한 상황에서 여성 관련 정책이 성주류화 전략 관점에서 수립된 '성평등 정책'이 아닌 시혜적인 차원에서의 복지, 돌봄에 국한되어 기획·실행되고 있는 것이 현실이며, '성평등 정책'을 전담하여 기획·실행하는 전담부서 및 인력이 부재함 (근거: 수원시 양성평등 기본 조례 제2조 1항) - 현재 성평등 전문관이 임용되어 있으나 인력이 1명뿐이고 그나마도 6급이라는 직급과 계약직이라는 지위로 인하여 수원시정 전반에 성평등관점을 개입하기에는 한계가 있음 - 기존 성평등정책파트너 등 거버넌스 체계가 참여라는 면에서는 소기의 성과를 거두고 있으나 참여자들의 역량강화 및 업무 전문성 제고 등에서 한계를 보임 					
사업(과업) 목적	<ul style="list-style-type: none"> - 과거 우리 시는 '삶의 질을 살피는 지역정책' '여성이 참여하는 행복한 지역 공동체'를 비전으로 내세워 여성친화도시를 인증 받았으나, 지금까지는 여성친화도시 관련 사업들을 여성정책과만의 한정된 영역으로 축소해왔음 - 새로운 수원특례시의 출발선에서 보다 민주적이고 성평등한 지방자치의 실현을 위하여 성주류화 전략을 채택하여 성평등한 지방 정부를 구성하고, 성평등한 정책을 추진함으로써 성평등한 수원특례시를 만드는 데 주력해야 함 					
추진근거(관련규정)	<ul style="list-style-type: none"> - 양성평등기본법 - 수원시 행정기구 및 지원 조례 					
지원 대상	선정 기준	수원시				
	대상 규모	수원시				
사업(과업) 내용	사업(과업) 유형	<ul style="list-style-type: none"> - 인프라 구축 - 전문가 영입 및 담당자의 전문성 강화 				
	세부 내용	<ul style="list-style-type: none"> ○ 성주류화 전략 전담 성평등기구 설치 <ul style="list-style-type: none"> - 시장 직속의 성평등 기구를 설치 및 전문인력 배치 - 부시장 중 1인 담당(젠더 전문가 또는 성인지감수성 확인된 인력) - 모든 부처의 정책을 성주류화 전략 관점에서 통합적으로 검토 및 조정하는 업무 - 필요시 모든 부처와 TF구성 및 협조요청 가능한 위상 필요 ○ 여성정책과 권한 확대 및 인력 현실화 <ul style="list-style-type: none"> - 여성정책과를 특수업무분야 또는 이에 준하는 분야로 인정하고 권한과 위상 확대 - 전공자 및 근무경력 확인 후 인력 충원, 순환보직에서 제외할 것 (이에 따른 인사 등의 불이익이 없도록 인사체계 정비) - 성평등 전문관 및 담당직 직위 상향 조정 필요 ○ 민관 거버넌스체계 재정립 및 전문성 강화 <ul style="list-style-type: none"> - 여성 및 젠더 관련 위탁기관, 시민사회단체, 지역 내 전문가 그룹 등이 골고루 섞일 수 있도록 구성하고, 관과 시민 사이의 협력 및 소통체계를 구성 - 시의 주요 정책 등 평가 및 환류 과정에 참여할 수 있도록 할 것 				

구 분		주요 내용									
전달 체계	지원 절차	수원시 조직 개편안 마련(인적자원과) ▷시장 결재 ▷의회 의결									
	수행 기관	- 수원시 인적자원과 - 성평등정책관(가칭)									
사업비 (단위: 백만원)	재원구성(비중)	2022년		2023년		2024년		2025년		2026년	
	계(①+②+③)	(100%)	12	(100%)	12	(100%)	12	(100%)	12	(100%)	
	지방비	소계(①+②)	(%)	(%)	(%)	(%)	(%)	(%)	(%)	(%)	
		①시·도비	(%)	(%)	(%)	(%)	(%)	(%)	(%)	(%)	
		②시·군·구비	(%)	12 (100%)	12 (100%)	12 (100%)	12 (100%)	12 (100%)	12 (100%)	12 (100%)	
	③기타 (재원명)	(%)	(%)	(%)	(%)	(%)	(%)	(%)	(%)		
비고	양성평등위원회 운영 : 2백만원 시민참여단 사업 모니터링 ; 10백만원										
성과지표 명	성과지표 명	- 성평등기구 설치 - 성평등부서 권한 강화 및 인력 총원 - 양성평등위원회 운영 - 시민참여단 운영									
	지표정의	- 성평등기구 설치 여부 - 성평등부서장 직급 및 직원 수 - 양성평등위원회 연간 개최 건 수 - 시민참여단 운영 연간 모니터링 사업 수									
	연도별 목표	2022년		2023년		2024년		2025년		2026년	
		-성평등기구설치 조직개편안 마련 -조직개편안 의회 승인 요청	-성평등기구 설치 -성평등부서장 4급, 인력 14명 -양성평등위원회 4회 개최 시민참여단 4개 이상 사업 참여	-성평등기구 운영 -성평등부서장 4급, 인력 14명 -양성평등위원회 4회 시민참여단 4개 이상 사업 참여	-성평등기구 운영 -성평등부서장 4급, 인력 14명 -양성평등위원회 4회 개최 시민참여단 4개 이상 사업 참여	-성평등기구 운영 -성평등부서장 4급, 인력 14명 -양성평등위원회 4회 개최 시민참여단 4개 이상 사업 참여					
목표수준 산출근거	- 전 부서의 사업 대상 성평등 관점 반영을 위해 부서장의 직급 상향 조정 - 양성평등위원회 활성화를 위한 개최 확대 - 시민참여단의 시정 참여 확대 및 실용적 정책 발굴을 위한 최소 활동										
자료출처	- 수원시 조직개편 계획안 - 성평등정책기구의 부서장 및 인력 현황 - 양성평등위원회 및 시민참여단 활동 결과 보고서										
추진 체계	참여기관	기관별 역할					민관협력 및 주민참여 방법				
	지자체	- 조직개편 추진 및 부서 운영					- 양성평등위원회 및 시민참여단에 참여하여 시정 정책 및 사업에 대한 자문 심의와 모니터링 추진				
	공공기관	- 양성평등위원회 위원 참여를 통해 정책 심의									
	민간기관	- 시민참여단 활동을 통해 시정 참여									

구 분		주요 내용									
사업(과업)명		사업(과업)번호	세부사업(과업)명					중점추진 사업여부	세부사업 중복여부	민관협력 사업여부	
		42	수원시 성인지통계 생산 및 관리					(O, X)	(O, X)	(O, X)	
사업(과업) 소관		담당과		담당팀		담당자		연락처			
		여성정책과		여성친화팀		원아름		031-228-2988			
사업(과업) 배경		<ul style="list-style-type: none"> - 수원시는 2014년, 2017년에 성인지통계 생산 이후 현재 신규 통계를 생산하고 있지 못하는 상황으로 성별에 따른 격차를 확인하고 이를 기초로 성평등 수원특례시를 조성하기 위해 주기적이고 안정적으로 성인지통계를 생산할 필요가 있음 - 성인지통계는 개별차원의 통계에서 남녀로 분리되어 있는 통계로 성별에 따라 처하는 사회적, 개인적 상황이 다름에도 불구하고 이에 대한 통계가 부족한 상황에서 일률적인 정책은 의도하지 않은 차별을 발생시킬 수 있으므로 성별에 따른 불평등한 상황을 점검하고 이를 해소하기 위한 기초자료로 사용이 가능함 - 지속적인 성인지통계 생산 및 관리를 통해 인구, 가족, 안전 등 다양한 영역별 성별 격차를 확인하고 이를 해소하기 위한 정책근거로 활용할 수 있으며 주기적 생산으로 연도별 비교를 통한 수원의 성평등 변화 확인이 가능함 									
사업(과업) 목적		- 수원시 성인지 통계의 안정적이고 지속적인 생산 및 관리									
추진근거(관련규정)		- 수원시 양성평등 기본 조례									
지원 대상	선정 기준	- 수원시 성인지통계 구축 및 관리									
	대상 규모	- 수원시 성인지통계 구축(3년 단위)									
사업(과업) 내용	사업(과업) 유형	- 수원시 성인지통계 생산 및 관리									
	세부 내용	<ul style="list-style-type: none"> - 수원시 성인지통계 생산 및 관리 - 인구, 가족, 보육, 교육, 경제활동, 복지,건강 등 부문별 통계표 작성 - 이전 수원시 성인지통계와 현 통계 비교 분석 									
전달 체계	지원 절차	- 여성정책과 수원시 성인지통계 추진계획 수립 후 연구용역기관 선정 및 성인지 통계 생산·관리									
	수행 기관	- 수원시 여성정책과, 연구용역 참여 기관									
사업비 (단위: 백만원)	재원구성(비중)	2022년		2023년		2024년		2025년		2026년	
	계(①+②+③)	22	(100%)	(%)	(%)	40	(100%)	(%)	(%)		
	지방비	소계(①+②)	22	(100%)	(%)	(%)	40	(100%)	(%)	(%)	
		①시·도비	(%)	(%)	(%)	(%)	(%)	(%)	(%)	(%)	
		②사·군·구비	22	(100%)	(%)	(%)	40	(100%)	(%)	(%)	
	③기타 재원명	(%)	(%)	(%)	(%)	(%)	(%)	(%)	(%)		
	비고										

구 분		주요 내용				
성과 지표*	성과지표 명	- 수원시 성인지통계 생산 및 관리				
	지표정의	- 수원형 성인지통계 생산 및 관리				
	연도별 목표	2022년	2023년	2024년	2025년	2026년
		- 성인지통계 생산	- 성인지통계 지속 관리	- 성인지통계 지속 관리	- 성인지통계 생산	- 성인지통계 지속 관리
	목표수준 산출근거	- 수원시 성인지통계의 주기적 생산 및 관리				
자료출처	- 결과보고서					
추진 체계	참여기관	기관별 역할		민관협력 및 주민참여 방법		
	지자체	- 사업 총괄		- 수원시 행정 내 성별분리통계 생산 요청 - 성별격차가 큰 지표에 대한 개선 요구		
	공공기관	- 성인지통계 연구용역				
	민간기관					

구 분		주요 내용				
사업명	사업(과업)번호	세부사업(과업)명		중점추진 사업여부	세부사업 중복여부	민관협력 사업여부
	45	주거복지 정보 제공 및 네트워크 강화		(O)	(X)	(O)
사업(과업) 소관	담당과	담당팀	담당자	연락처		
	도시재생과	주거복지팀	서일성	031-280-6341		
사업(과업) 배경	제5기 수원시지역사회보장 조사 결과 주거복지의 경우 당사자 및 관계자 모두 주거복지 정보에 대한 욕구가 높은 것으로 나타남. 상대적으로 주거복지 정보 접근성은 낮은 상황으로 이에 대한 지원이 요구됨. 대시민 홍보와 더불어 주거취약계층을 위한 전문 상담 등이 필요하며 체계적 정보 제공을 위해 전달체계 구축이 요구됨.					
사업(과업) 목적	<ul style="list-style-type: none"> - 주거복지 주요사업·프로그램의 지속적인 대시민 홍보 - 주거복지 사각지대 해소를 위한 다양한 정보 제공 및 상담 지원 - 주거복지 전달체계 구축과 연대에 기반한 효율적 서비스 제공 					
추진근거(관련규정)	<ul style="list-style-type: none"> - 주거기본법 - 수원시 주거복지 조례 					
지원 대상	선정 기준	<ul style="list-style-type: none"> - 주거복지 상담이 필요한 수원시민(주거취약계층 중심) - 주거복지 상담 담당자 (주거복지 유관기관 실무자 및 동 행정복지센터 통합사례관리사 등) 				
	대상 규모	<ul style="list-style-type: none"> - 온라인 정보제공 1,000명 이상 - 주거복지 심층상담 150명 이상 - 연계기관 주거복지 담당자 20명 이상 				
사업(과업) 내용	사업(과업) 유형	<ul style="list-style-type: none"> - 홈페이지 운영 - 맞춤형 주거복지 상담 서비스 제공 - 주거복지 역량강화 학습 서비스 제공 				
	세부 내용	<ul style="list-style-type: none"> - 주거복지 상담(온·오프라인 상담) - 주거복지 담당자 학습(연 1회) - 정기 네트워크 회의 개최(연 4회) 				
전달 체계	지원 절차	<ul style="list-style-type: none"> - 주거복지 상담(신청-접수-기초상담-심층상담) - 주거복지 담당자 학습(신청-접수-학습 제공) 				
	수행 기관	수원도시재단(주거복지센터)				

구 분		주요 내용										
사업비 (단위: 백만원)	재원구성(비중)	2022년		2023년		2024년		2025년		2026년		
	계(①+②+③)	12	(100%)	12	(100%)	15	(100%)	20	(100%)	20	(100%)	
	지방비	소계(①+②)	12	(100%)	12	(100%)	15	(100%)	20	(100%)	20	(100%)
		①시·도비										
		②사군구비	12	(100%)	12	(100%)	15	(100%)	20	(100%)	20	(100%)
	③기타 (재원명)											
	비고											
성과 지표*	성과지표 명	- 주거복지 상담 건수 및 만족도										
	지표정의	- 상담 건 합계, 상담 만족도 평균										
	연도별 목표	2022년		2023년		2024년		2025년		2026년		
		100건, 4.0(점)		300건, 4.0(점)		500건, 4.0(점)		1000건, 4.0(점)		1000건, 4.0(점)		
	목표수준 산출근거	- 주거복지 상담 추진건수(300건~1,000건) - 주거복지 상담 평균 만족도(4.0점(5.0점 기준))										
자료출처	- 사업결과보고서 및 만족도 조사지											
추진 체계	참여기관	기관별 역할					민관협력 및 주민참여 방법					
	지자체	-주거복지팀: 정책개발 및 홍보 -동 행정복지센터: 대상가구 발굴					주거복지 상담 신청 및 참여, 만족도 조사					
	공공기관	-수원도시재단 주거복지센터: 사업 추진										
	민간기관	-지역사회보장협의체: 사업개발 및 네트워크 참여 -사회복지기관 및 자활센터: 홍보 및 네트워크 참여, 찾아가는 현장상담 공동운영 -NH수원권지사: 찾아가는 현장상담 참여 -경기도주거복지센터: 찾아가는 현장상담 참여										

구 분		주요 내용			
사업(과업)명	사업(과업)번호	세부사업(과업)명	중점추진 사업여부	세부사업 중복여부	민관협력 사업여부
	46	지역사회보장계획 모니터링 체계화 및 고도화	(O, X)	(O, X)	(O, X)
사업(과업) 소관	담당과	담당팀	담당자	연락처	
	복지협력과	복지자원팀	조혜진	228-2605	
사업(과업) 배경	<ul style="list-style-type: none"> 지역사회보장협의체는 『사회보장급여의 이용·제공 및 수급권자 발굴에 관한 법률 제 41조』에 의거한 민·관 거버넌스 기구로 지역사회보장계획의 수립·집행·평가 등 지역사회보장 증진을 위한 과정에 민관 참여·협력 기반마련을 목적으로 운영됨. 이에, 지역사회보장계획 모니터링과 관련한 회의운영 및 모니터링 체계화, 고도화를 위한 거버넌스 활동(사업) 운영을 통해 지역사회보장계획의 이행력 향상 및 지역복지 증진을 도모하고자 함. 				
사업(과업) 목적	<ul style="list-style-type: none"> 거버넌스에 기반한 지역사회보장계획의 수립·이행·점검 실시 지역사회보장계획 모니터링의 체계화 및 고도화를 통한 지역사회보장계획의 효과성 및 이행력 향상 				
추진근거(관련규정)	<ul style="list-style-type: none"> 『사회보장급여의 이용·제공 및 수급권자 발굴에 관한 법률 제 35조~39조』 				
지원 대상	선정 기준	기수별 지역사회보장협의체 위원 및 관계자 등			
	대상 규모	250여명			
사업(과업) 내용	사업(과업) 유형	회의 운영			
	세부 내용	<ul style="list-style-type: none"> 지역사회보장계획 모니터링 중점사항 기획 계획 수립·이행·점검 모니터링 총괄TF 및 연구기획TF, 추진전략 TF 회의운영 지역사회보장계획 시민패널 조사 			
전달 체계	지원 절차	<ul style="list-style-type: none"> 지역사회보장계획 수립·이행·점검 모니터링 (중점 모니터링 사항 기획 → 추진전략TF 회의 → 총괄 및 연구기획TF 회의 → 부서 피드백 → 시민패널 조사 → 최종 심의 → 계획 수립·변경·평가 제출) 지역사회보장계획 시민패널 조사 (시민패널 조사 기획 → 패널 조사(설문조사) → 결과 분석 및 모니터링 반영) 			
	수행 기관	수원시청			

구 분		주요 내용										
사업비 (단위: 백만원)	재원구성(비중)	2022년		2023년		2024년		2025년		2026년		
	계(①+②+③)	52.5	(100%)	7.42	(100%)	7.50	(100%)	47.5	(100%)	55.0	(100%)	
	지방비	소계(①+②)	52.5	(100%)	7.42	(100%)	7.50	(100%)	47.5	(100%)	55.0	(100%)
		①시·도비	(%)	(%)	(%)	(%)	(%)	(%)				
		②사군구비	52.5	(100%)	7.42	(100%)	7.50	(100%)	47.5	(100%)	55.0	(100%)
	(③기타 재원명)	(%)	(%)	(%)	(%)	(%)	(%)					
비고	<ul style="list-style-type: none"> • 2022, 2026년 기수별 지역사회보장계획 수립예산 포함 • 2025년 지역사회보장조사 예산 포함 											
성과 지표*	성과지표 명	<ul style="list-style-type: none"> • 연차별 시행계획 예산집행률 • 연차별 시행계획 성과지표 달성률 • 계획 수립·이행·점검 모니터링 회의 운영 연간 48회 • 시민패널조사 2회 										
	지표정의	<ul style="list-style-type: none"> • 연차별 시행계획 예산대비 집행률 • 연차별 시행계획 세부사업(과업) 성과지표 달성률 평균 • 모니터링 기획, 총괄TF, 연구기획TF, 추진전략TF, 실무협의체, 대표협의체 회의 개최수 • 지역사회보장계획 시민패널 대상 설문조사 실시 횟수 										
	연도별 목표	2022년	2023년	2024년	2025년	2026년						
		-	예산집행률 85% 성과지표 달성률 90% 회의운영 48회 패널조사 2회	예산집행률 87% 성과지표 달성률 91% 회의운영 48회 패널조사 2회	예산집행률 89% 성과지표 달성률 92% 회의운영 48회 패널조사 2회	예산집행률 91% 성과지표 달성률 93% 회의운영 48회 패널조사 2회						
	목표수준 산출근거	<ul style="list-style-type: none"> • 연차별 시행계획 예산/집행액*100% • 연차별 시행계획 세부사업 성과지표 달성률 합/전체 세부사업 수 • 모니터링 기획회의(1회), 총괄, 연구기획TF(2회), 추진전략TF(12회), 실무·대표협의체(2회) • 시민패널 조사 횟수(2회) 										
자료출처	• 연차별 시행결과 보고서 및 결과보고											
추진 체계	참여기관	기관별 역할					민관협력 및 주민참여 방법					
	지자체	• 보장계획 모니터링 기획, 자료취합, 담당부서 연계 및 심의					<ul style="list-style-type: none"> • 민관 거버넌스 회의 운영 • 시민패널조사 실시 					
	공공기관	-										
	민간기관 (지역사회보장 협의체)	<ul style="list-style-type: none"> • 보장계획 모니터링 기획 • 모니터링 회의 운영 • 시민패널 조사 실시 										

구 분		주요 내용				
사업(과업)명	사업(과업)번호	세부사업(과업)명		중점추진 사업여부	세부사업 중복여부	민관협력 사업여부
	47	사회보장 정책발굴 역량강화		(O, X)	(O, X)	(O, X)
사업(과업) 소관	담당과	담당팀	담당자	연락처		
	복지협력과	복지자원팀	조혜진	228-2605		
사업(과업) 배경	<ul style="list-style-type: none"> 지역사회보장협의체는 『사회보장급여의 이용·제공 및 수급권자 발굴에 관한 법률 제 41조』에 의거한 민·관 거버넌스 기구로 지역사회보장계획의 수립·집행·평가 등 지역사회보장 증진을 위한 과정에 민관 참여·협력 기반마련을 목적으로 운영됨. 이에, 지역사회보장계획 수립 및 지역특성이 반영된 아젠다의 발굴·논의를 위한 지역사회 보장 정책 역량강화가 요구됨. 또한 사회보장정책의 이슈를 공론화하고 지역 특성에 맞는 체감형 정책 수립을 위한 논의의 장을 마련하고자 함. 					
사업(과업) 목적	<ul style="list-style-type: none"> 지역특성이 반영된 아젠다의 발굴·논의를 위한 위원 역량강화 지역현안의 발굴 및 공론화를 통한 체감형 보장정책 수립 도모 					
추진근거(관련규정)	『사회보장급여의 이용·제공 및 수급권자 발굴에 관한 법률 제 41조』					
지원 대상	선정 기준	기수별 지역사회보장협의체 위원 및 관계자, 시민 등				
	대상 규모	수원시민				
사업(과업) 내용	사업(과업) 유형	서비스 및 교육, 포럼 등				
	세부 내용	<ul style="list-style-type: none"> 지역 이슈 발굴을 위한 민관협력 공동사업 정책발굴 역량 개발을 위한 위원 교육 시민체감형 정책 발굴 및 공론화를 위한 정책 포럼 및 컨퍼런스 				
전달 체계	지원 절차	<ul style="list-style-type: none"> 민관협력 공동사업 (실무분과 공동사업 계획안 취합(2월) → 실무·대표협의체 심의 → 공동사업 수행 → 결과보고) 교육, 포럼 및 컨퍼런스 (연간 운영계획 수립 → 사업 이행 → 만족도 조사 및 평가, 결과보고) 				
	수행 기관	수원시지역사회보장협의체				

구 분		주요 내용										
사업비 (단위: 백만원)	재원구성(비중)	2022년		2023년		2024년		2025년		2026년		
	계(①+②+③)	30	(100%)	30	(100%)	31	(100%)	32	(100%)	35	(100%)	
	지방비	소계(①+②)	30	(100%)	30	(100%)	31	(100%)	32	(100%)	35	(100%)
		①시·도비		(%)		(%)		(%)		(%)		(%)
		②사군구비	30	(100%)	30	(100%)	31	(100%)	32	(100%)	35	(100%)
	(③기타 재원명)		(%)		(%)		(%)		(%)		(%)	
비고	2022년 기준 • 민관협력 공동사업 15,000천원 • 정책포럼 3,000천원 • 위원역량강화교육 1,000천원 • 컨퍼런스 11,000천원											
성과 지표*	성과지표 명	• 민관협력 공동사업 12건 • 교육 2회, 포럼 1회, 컨퍼런스 1회										
	지표정의	• 12개 실무분과 민관협력 공동사업 추진 건수 • 위원 역량강화 교육 추진 건수 • 사회보장 정책포럼 개최 건수 • 역량강화 컨퍼런스 개최 건수										
	연도별 목표	2022년	2023년	2024년	2025년	2026년						
		16건	16건	16건	16건	16건						
	목표수준 산출근거	• 민관협력 공동사업 12건 • 교육 2회, 포럼 1회, 컨퍼런스 1회										
자료출처	• 연도별 하반기 자체평가회 결과보고											
추진 체계	참여기관	기관별 역할					민관협력 및 주민참여 방법					
	지자체	• 사업 홍보 및 관련 부서 연계·협조					• 민관 공동기획 및 사업 운영 • 시민 직접 참여 유도					
	공공기관	-										
	민간기관 (지역사회보장 협의체)	• 사업 기획 및 수행, 평가										

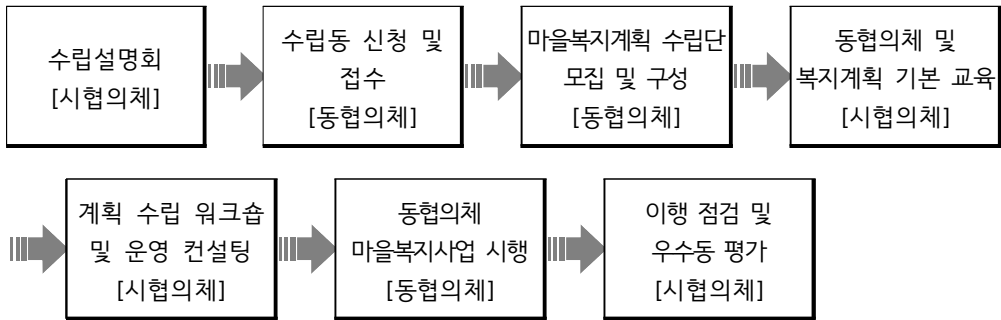
구 분		주요 내용				
사업(과업)명	사업(과업)번호	세부사업(과업)명		중점추진 사업여부	세부사업 중복여부	민관협력 사업여부
	48	동지역사회보장협의체 운영 내실화 및 컨설팅		X	X	0
사업(과업) 소관	담당과	담당팀	담당자	연락처		
	복지협력과	복지자원팀	김주희	228-2363		
사업(과업) 배경	<p>다양한 복지욕구, 저출생 고령화 지역소멸 등의 지역사회 변화 속에서 행정만으로는 지역 구석구석까지 지원하는데 한계가 있으며 행정적인 비용만으로 해결하기 어려움. 기존 복지사업은 공공이 기획하여 위-아래로 전달하는 행정 주도방식이었던다면 이제는 주민의 관점에서 주민이 함께 만들어 가는 아래-위로의 주민주도가 병행되어야함.</p> <p>함께 더불어 살아가는 지역, 건강하고 안심하며 살 수 있는 마을은 법,제도,서비스 뿐만이 아니라 지역주민의 참여를 통한 공동체가 필수적이므로 사회복지급여법에 따라 구성된 동지역사회보장협의체가 중심이 되어 주민 참여를 확대하고 주민력을 강화하는 것이 필요함.</p>					
사업(과업) 목적	<p>복지체감도 높은 사업수행을 위해 동지역사회보장협의체 운영을 내실화하고, 주민 주도의 마을복지 계획 수립 및 지원을 통해 주민력 강화 및 지역 내의 공동체를 활성화함으로써 마을의 복지 문제를 주민이 해결하고 욕구가 필요한 주민의 삶의 질 향상에 이바지할 수 있도록 함</p>					
추진근거(관련규정)	『사회보장급여의 이용·제공 및 수급권자 발굴에 관한 법률』 제41조제2항제5호 및 시행규칙 제7조 (읍·면·동 단위 지역사회보장협의체 구성 및 운영)					
지원 대상	선정 기준	수원시 44개동지역사회보장협의체				
	대상 규모	동지역사회보장협의체 위원 900여명				
사업(과업) 내용	사업(과업) 유형	<ul style="list-style-type: none"> - 주민주도 동 단위 마을복지계획 수립 - 마을복지계획 컨설팅 지원 - 동지역사회보장협의체 운영 모니터링 및 연말 평가 				
	세부 내용	<ul style="list-style-type: none"> - 동 단위 마을복지계획 수립단 구성 및 마을복지계획 수립 - 마을복지계획 기본 교육 및 마을복지계획 수립을 위한 컨설팅 지원(교수, 전문가 등) - 운영 및 실행 관련 이행점검을 통한 우수 동 포상 등 				
전달 체계	지원 절차	 <pre> graph LR A[수립설명회 [시협의체]] --> B[수립동 신청 및 접수 [동협의체]] B --> C[마을복지계획 수립단 모집 및 구성 [동협의체]] C --> D[동협의체 및 복지계획 기본 교육 [시협의체]] D --> E[계획 수립 워크숍 및 운영 컨설팅 [시협의체]] E --> F[동협의체 마을복지사업 시행 [동협의체]] F --> G[이행 점검 및 우수동 평가 [시협의체]] </pre>				
	수행 기관	- 수원시지역사회보장협의체 및 수원시 44개동지역사회보장협의체				

구 분		주요 내용										
사업비 (단위: 백만원)	재원구성(비중)	2022년		2023년		2024년		2025년		2026년		
	계(①+②+③)	111.65	(100%)	111.65	(100%)	111.65	(100%)	111.65	(100%)	111.65	(100%)	
	지방비	소계(①+②)	111.65	(100%)	111.65	(100%)	111.65	(100%)	111.65	(100%)	111.65	(100%)
		①시·도비	33	(30%)	33	(30%)	33	(30%)	33	(30%)	33	(30%)
		②사군구비	78.65	(70%)	78.65	(70%)	78.65	(70%)	78.65	(70%)	78.65	(70%)
	③기타 (재원명)	0	(%)	0	(0%)	0	(0%)	0	(0%)	0	(0%)	
비고	동 지역사회보장협의체 활성화 지원(도비+시비) 44,000천원 위기가웃 발굴 지원(도비+시비) 66,000천원 동 지역사회보장협의체 운영평가(시비) 1,650천원											
성과 지표*	성과지표 명	- 마을복지계획 수립 여부 - 복지사각지대 발굴 건수 증가율 - 지역자원 발굴건수 증가율										
	지표정의	- 마을복지계획 수립 여부 : 44개동 100% 달성 - 복지사각지대 발굴 건수 증가율 : 전년도 실적대비 증가율 (b)/(a)*100 - 지역자원 발굴건수 증가율 : 전년도 실적대비 증가율 (b)/(a)*100 * a=작년건수 / b=올해건수										
	연도별 목표	지표	2022년	2023년	2024년	2025년	2026년					
		수립여부	17	44	44	44	44					
		복지사각지대 발굴	10	10	10	10	10					
		지원자원 발굴	10	10	10	10	10					
목표수준 산출근거	- 복지사각지대 발굴 건수 증가율 : 전년도 실적대비 증가율 (b)/(a)*100 - 지역자원 발굴건수 증가율 : 전년도 실적대비 증가율 (b)/(a)*100											
자료출처	- 온나라 전자문서 (동 인적안전망 추진결과보고)											
추진 체계	참여기관	기관별 역할					민관협력 및 주민참여 방법					
	지자체	(복지협력과) 사업계획 수립 및 운영총괄					· 인적안전망 및 자원연계 체계 구축 및 공유					
	공공기관	(시험의체) 동협의체 운영활성화 및 역량강화 교육지원 (동협의체) 마을복지사업 실행, 복지사각지대 발굴, 지역자원 발굴 등										
	민간기관	(복지관 등 복지기관) 민관협력 사업지원										

구 분		주요 내용			
사업(과업)명	사업(과업)번호	세부사업(과업)명	중점추진 사업여부	세부사업 중복여부	민관협력 사업여부
	49.	위원 역량강화를 위한 온(溫) 동네가 모이는 마을복지학교 운영	X	X	0
사업(과업) 소관	담당과	담당팀	담당자	연락처	
	복지협력과	복지자원팀	김주희	228-2363	
사업(과업) 배경	정부 주도 및 공급자 중심의 획일적이고 일시적인 지원을 벗어나 민관협력 및 수요자 중심의 새로운 접근의 중요성이 부각됨. 이에, 주민 직접 참여와 민관협업을 바탕으로 현장의 문제를 해결할 수 있는 주민들의 기본적인 인식과 역량이 마련되어야함. 지역의 오랜 복지 현안 해결을 위해서는 그 지역을 누구보다 잘 알고 있는 주민들의 인식과 역량 강화가 중시됨에 따라 마을복지학교를 운영하여 지역 활력을 제고하고자 함.				
사업(과업) 목적	복지사각지대 발굴 및 민간자원 연계 등 복지체감도 높은 사업 수행을 위하여 복지안전망 대상 교육을 통한 주민 기능 및 역량강화				
추진근거(관련규정)	『사회보장급여의 이용·제공 및 수급권자 발굴에 관한 법률』 제41조제2항제5호 및 시행규칙 제7조 (읍·면·동 단위 지역사회보장협의체 구성 및 운영)				
지원 대상	선정 기준	수원시 44개동지역사회보장협의체			
	대상 규모	동지역사회보장협의체 위원 900여명			
사업(과업) 내용	사업(과업) 유형	온(溫) 동네가 모이는 마을복지학교 운영			
	세부 내용	<ul style="list-style-type: none"> - 동별 코디네이터 양성 및 교육 : 마을복지계획 수립 전문가 과정 지원 - 열린주민교육 : 통장, 동협의체 위원 등 복지안전망 대상 교육 지원 - 공공교육 : 44개동협의체 담당부서(담당자, 팀장) 역할 교육 지원 - 위원교육 : 동협의체 전반적인 이해 및 역할 인식 교육 지원 등 			
전달 체계	지원 절차	<pre> graph LR A[계획 수립 및 홍보] --> B[신청 및 접수] B --> C[대상자 선정] C --> D[교육 진행] </pre>			
	수행 기관	<ul style="list-style-type: none"> - 계획 수립 및 추진 : 수원시지역사회보장협의체 - 교육 진행 : 섭외 강사 			

구 분		주요 내용										
사업비 (단위: 백만원)	재원구성(비중)	2022년		2023년		2024년		2025년		2026년		
	계(①+②+③)	12.15	(100%)	20	(100%)	20	(100%)	20	(100%)	20	(100%)	
	지방비	소계(①+②)	12.15	(100%)	20	(100%)	20	(100%)	20	(100%)	20	(100%)
		①시·도비	0	(0 %)	0	(0 %)	0	(0 %)	0	(0 %)	0	(0 %)
		②시·군·구비	12.15	(100%)	20	(100%)	20	(100%)	20	(100%)	20	(100%)
	③기타 (재원명)	0	(0 %)	0	(0 %)	0	(0 %)	0	(0 %)	0	(0 %)	
	비고	- 코디네이터 교육(연5회) / 열린주민교육(연2회) / 공공교육(연2회) / 위원교육(연2회) 강사비 및 교재비, 다과비										
성과 지표*	성과지표 명	- 마을복지학교 교육 만족도 - 온(溫) 동네가 모이는 마을복지학교 참여 인원수										
	지표정의	- 마을복지학교 교육 만족도 : 전년도 마을복지학교 만족도 대비 상승률 - 온(溫) 동네가 모이는 마을복지학교 참여인원수 : 참여인원 수 (각 챕터 교육별 참여인원 수 합계)										
	연도별 목표	지표	2022년	2023년	2024년	2025년	2026년					
		만족도	-	90.5%	91%	91.5%	92%					
		참여인원	-	200	230	260	300					
	목표수준 산출근거	· 수원시지역사회보장협의체 운영계획										
자료출처	- 사업 추진계획서 및 결과보고서											
추진 체계	참여기관	기관별 역할					민관협력 및 주민참여 방법					
	지자체	- 사업비 지원					- 사업계획, 진행, 결과에 대한 모니터링, 협력 - 교육 참여 및 피드백 등 의견수렴					
	공공기관	- 사업계획 및 홍보, 진행 - 사업결과보고서 작성 - 사업비 관리										
	민간기관	- 교육신청 홍보 및 참여										

구 분		주요 내용			
사업(과업)명	사업(과업)번호	세부사업(과업)명	중점추진 사업여부	세부사업 중복여부	민관협력 사업여부
	50	사회복지종사자 대체인력 지원사업	(X)	(X)	(O)
사업(과업) 소관	담당과	담당팀	담당자	연락처	
	복지정책과	복지기획팀	이지은	031-228-3428	
사업(과업) 배경	<ul style="list-style-type: none"> - 중앙·경기도의 대체인력 사업 활용이 어려워 업무 공백으로 인한 복지서비스 질 저하 초래 - 장기근속휴가, 자녀돌봄휴가 등 처우개선 사업의 활성화를 위해 휴가 사용가능한 환경 조성 필요 				
사업(과업) 목적	<ul style="list-style-type: none"> - 업무 공백 최소화 및 종사자의 휴식보장을 위한 환경 마련으로 복지서비스 질 향상에 기여 - 중앙·경기도 대체인력 사업에서 지원하지 않는 사회복지시설 및 지원 사유 범위 확대 등으로 처우개선의 실질적인 실현과 복지체감도 증진 				
추진근거(관련규정)	<ul style="list-style-type: none"> - 사회복지사 등의 처우 및 지위 향상을 위한 법률 - 경기도·수원시 사회복지사 등의 처우 및 지위향상에 관한 조례 				
지원 대상	선정 기준	수원시 사회복지시설 종사자			
	대상 규모	1,600여명			
사업(과업) 내용	사업(과업) 유형	사회복지종사자 처우개선			
	세부 내용	사회복지시설 대체인력 사업			
전달 체계	지원 절차	기관별 대체인력 수요조사 → 대체인력 모집 및 선정 → 대체인력 파견 → 보조금 교부 및 정산			
	수행 기관	민간기관			

구 분		주요 내용																							
사업비 (단위: 백만원)	재원구성(비중)	2022년		2023년		2024년		2025년		2026년															
	계(①+②+③)	(%)	30	(100%)	30	(100%)	30	(100%)	30	(100%)															
	지방비	소계(①+②)	(%)	-	(0%)	-	(0%)	-	(0%)	-	(0%)														
		①시·도비	(%)	-	(0%)	-	(0%)	-	(0%)	-	(0%)														
		②사·군·구비	(%)	30	(100%)	30	(100%)	30	(100%)	30	(100%)														
	③기타 (재원명)	(%)	-	(0%)	-	(0%)	-	(0%)	-	(0%)															
	비고	※ 시도별 대체인력사업 현황 (단위 : 백만원) <table border="1" style="margin-left: 20px;"> <thead> <tr> <th>구 분</th> <th>경기도</th> <th>서울시</th> <th>대전시</th> <th>울산시</th> </tr> </thead> <tbody> <tr> <td>수행기관</td> <td>사회서비스원</td> <td>사회복지사협회</td> <td>사회서비스원</td> <td>사회서비스원</td> </tr> <tr> <td>소요예산</td> <td>435</td> <td>450</td> <td>420</td> <td>512</td> </tr> </tbody> </table>										구 분	경기도	서울시	대전시	울산시	수행기관	사회서비스원	사회복지사협회	사회서비스원	사회서비스원	소요예산	435	450	420
구 분	경기도	서울시	대전시	울산시																					
수행기관	사회서비스원	사회복지사협회	사회서비스원	사회서비스원																					
소요예산	435	450	420	512																					
성과 지표*	성과지표 명	수원형 대체인력 지원사업 예산집행률																							
	지표정의	집행비/사업비 ×100																							
	연도별 목표	2022년	2023년		2024년		2025년		2026년																
		-	100(%)		100(%)		100(%)		100(%)																
	목표수준 산출근거	사업의 지속성 및 활성화를 위해 예산집행률 100%로 설정																							
자료출처	수원형 대체인력 지원사업 계획서 및 결과보고서																								
추진 체계	참여기관	기관별 역할					민관협력 및 주민참여 방법																		
	지자체	사업 총괄					협의체 연구기획분과 사업수행 모니터링																		
	공공기관	-																							
	민간기관	보조사업 수행																							

구 분		주요 내용			
사업(과업)명	사업(과업)번호	세부사업(과업)명	중점추진 사업여부	세부사업 중복여부	민관협력 사업여부
	51	사회복지종사자 비타민 프로젝트	(X)	(X)	(O)
사업(과업) 소관	담당과	담당팀	담당자	연락처	
	복지정책과	복지기획팀	이지은	031-228-3428	
사업(과업) 배경	<ul style="list-style-type: none"> - 클라이언트 폭력 및 직장 내 괴롭힘에 따른 종사자의 감정노동 심화 - 스트레스 장기화로 인한 직무소진 등으로 사회복지 질 저하 우려 - 종사자 소진 예방 및 정신건강 회복 				
사업(과업) 목적	- 비타민 프로젝트 사업 추진으로 종사자 정신건강 회복 및 복지 현장의 인권친화 근무환경 조성				
추진근거(관련규정)	<ul style="list-style-type: none"> - 사회복지사 등의 처우 및 지위 향상을 위한 법률 - 경기도·수원시 사회복지사 등의 처우 및 지위향상에 관한 조례 				
지원 대상	선정 기준	수원시 사회복지시설 종사자			
	대상 규모	1,600여명			
사업(과업) 내용	사업(과업) 유형	사회복지종사자 처우개선			
	세부 내용	사회복지종사자 인권교육 및 심리상담 지원			
전달 체계	지원 절차	<ul style="list-style-type: none"> - (인권교육) 신청·접수 → 대상자 선정 → 교육 진행 - (심리지원) 신청·접수 → 대상자 선정 → 기관 연계 및 상담 진행 → 비용 지급 			
	수행 기관	수원시사회복지사협회			

구 분		주요 내용										
사업비 (단위: 백만원)	재원구성(비중)	2022년		2023년		2024년		2025년		2026년		
	계(①+②+③)	17	(100%)	17	(100%)	19	(100%)	21	(100%)	23	(100%)	
	지방비	소계(①+②)	16	(94.1%)	16	(94.1%)	18	(94.7%)	20	(95.2%)	22	(95.6%)
		①시·도비	-	(0%)	-	(0%)	-	(0%)	-	(0%)	-	(0%)
		②사군구비	16	(94.1%)	16	(94.1%)	18	(94.7%)	20	(95.2%)	22	(95.6%)
	③기타 (자부담)	1	(5.9%)	1	(5.9%)	1	(5.3%)	1	(4.8%)	1	(4.4%)	
	비고	사업비 매년 10% 상향										
성과 지표*	성과지표 명	· 예산집행률										
	지표정의	· 집행비/사업비 × 100										
	연도별 목표	2022년	2023년	2024년	2025년	2026년						
		-	100%	100%	100%	100%						
	목표수준 산출근거	· 사업의 지속성 및 활성화를 위해 예산집행률 100%로 설정										
자료출처	· 사업 추진 계획서 및 결과보고서											
추진 체계	참여기관	기관별 역할					민관협력 및 주민참여 방법					
	지자체	예산편성 및 교부					협의체 연구기획분과 사업수행 모니터링					
	공공기관	-										
	민간기관	세부계획 수립, 보조금 신청 및 정산										

구 분		주요 내용				
사업(과업)명		사업(과업)번호	세부사업(과업)명	중점추진 사업여부	세부사업 중복여부	민관협력 사업여부
		52	보육교직원 힐링 상담프로그램	(O, X)	(O, X)	(O, X)
사업(과업) 소관		담당과	담당팀	담당자	연락처	
		보육아동과	보육정책팀	김지희	228-2872	
사업(과업) 배경		<ul style="list-style-type: none"> - 어린이집 보육교직원의 장시간 근무 및 감정노동과 같은 직무 스트레스는 보육교직원의 심리 정서적 건강관리에 어려움을 주어 어린이집 내 아동학대와 같은 비극적인 사건을 초래할 수 있음. - 보육교직원이 직무 스트레스를 해소하기 위한 의지가 있더라도 영유아를 돌보는 보육환경에서 자신을 위한 신체적, 심리적 건강을 관리하기 어려운 환경이므로 다양한 힐링 상담 프로그램을 통한 심리정서지원이 필요함. 				
사업(과업) 목적		<ul style="list-style-type: none"> - 보육교직원의 직무스트레스 및 정서적·심리적 어려움에 대해 심리 상담을 실시하고, 아동학대 예방 관련 업무를 수행하여 보육교직원들의 직무스트레스를 줄이고 안전한 보육환경을 실현하고자 함. 				
추진근거(관련규정)		<ul style="list-style-type: none"> - 영유아보육법 제7조(육아종합지원센터), 영유아보육법 시행령 제13조(육아종합지원센터의 기능) - 수원시 보육 조례 제11조(센터의 기능) 				
지원 대상	선정 기준	- 수원시관내 보육교직원				
	대상 규모	- 23년: 30명, 24년~26년: 매해 100명				
사업(과업) 내용	사업(과업) 유형	- 개별 상담 또는 집단 상담				
	세부 내용	- 상담내용: 심리·성격 검사, 진로고민, 업무관련, 아동학대 예방, 학부모와의 관계, 동료·상사 관계 등				
전달 체계	지원 절차	<ul style="list-style-type: none"> - 상담 홍보 및 모집 - 상담 실행 - 사업결과 정리(만족도 설문 제출) - 사업비 관리 				
	수행 기관	<ul style="list-style-type: none"> - 홍보 및 접수 : 수원시·수원시동부육아종합지원센터 - 교육 진행 : 위촉된 상담사 				

구 분		주요 내용										
사업비 (단위: 백만원)	재원구성(비중)	2022년		2023년		2024년		2025년		2026년		
	계(①+②+③)	사업 준비	(100%)	3	(100%)	10	(100%)	10	(100%)	10	(100%)	
	지방비	소계(①+②)	사업 준비	(100%)	3	(100%)	10	(100%)	10	(100%)	10	(100%)
		①시·도비		(%)		(%)		(%)		(%)		(%)
		②사·군·구비	사업 준비	(100%)	3	(100%)	10	(100%)	10	(100%)	10	(100%)
		③기타 (재원명)		(%)		(%)		(%)		(%)		(%)
	비고											
성과 지표*	성과지표 명	- 인원수(명)										
	지표정의	- 참여 인원 합계										
	연도별 목표	2022년	2023년		2024년		2025년		2026년			
		사업 준비	시범사업 30명		100명		100명		100명			
	목표수준 산출근거	- 23년: 30명, 24년~26년: 매해 100명										
자료출처	- 사업 결과보고서											
추진 체계	참여기관	기관별 역할					민관협력 및 주민참여 방법					
	지자체	사업비 지원					- 사업 계획, 진행, 결과에 대한 모니터링 및 협력 - 홍보 및 의견 수렴					
	공공기관	사업 계획 및 진행 사업 결과 보고서 작성 사업비 관리										
	민간기관	상담 신청 및 참석										