

수원을 새롭게  
시민을 빛나게

2023.6.14.(수) 16:00

파장동 행정복지센터  
[ 2 층 중 회의실 ]

- 2023년 6월 -

# 지역사회보장협의체 회의자료



장안구 파장동

# 목 차

## ① 동장님 인사말씀

## ② 위원장님 인사말씀

## ③ 사·구·동 홍보사항 전달

- 긴급복지 위기상담 콜센터(핫라인) 홍보
- 2023년 2분기 청년기본소득 신청 안내
- 2023년 저소득층 에너지효율개선 사업
- 명예사회복지공무원「우리동네 돌봄살피미」상시 모집
- 모바일 시민참여 플랫폼「새빛톡톡」출시 안내

## ④ 복지관련 안건 보고

- 수원새빛돌봄 시범사업 안내
- 파장동 5월 성금 모금액 및 지출내역 보고
- 2023년 3차 복지사각지대 발굴 조사 실시 안내
- 주거공간개선 손길 나눔「따뜻한 집 만들기」4차 대상자 논의
- 「가빈헤어」미용봉사 추진 결과 보고
- 하절기 복지사각지대발굴 캠페인 추진 일정 안내
- 2023년 마을복지계획 진행 관련 평가 및 논의

### 3. 홍보사항

#### 1 긴급복지 위기상담 콜센터(핫라인) 홍보

[주변의 어려운 이웃을 경기도청 핫라인으로 알려주세요!]

- 경기도 긴급복지위기상담 콜센터 ☎031-120
- 경기도 긴급복지 핫라인 ☎010-4419-7722

### 복지 도움을 받을 수 있는 기관 연락처

구분	사업명	문의처
생계 유지가 힘들 때	맞춤형 기초생활보장제도	· 생계·의료·교육급여 : 보건복지부 보건복지상담센터(☎ 129) · 주거급여 : 주거급여 콜센터(☎ 1600-0777)
갑작스런 위기상황 발생	긴급복지 지원제도	· 보건복지부 보건복지상담센터(☎ 129) · 경기도 콜센터(☎ 120)
주택문제로 어려움을 겪을 때	전세보증금 지원 등	· 경기주택도시공사(☎ 1588-0466)
	버팀목 전세자금 대출, 주거안정 월세 대출 등	· 주택도시시기금(☎ 1566-9009)
	전세피해지원	· 전세피해지원센터(☎ 1533-8119) · 경기도전세피해지원센터(☎ 070-4820-6903~4)
재정적 도움이 필요할 때	경기도 서민금융복지지원센터 채무상담	· 경기도 서민금융복지지원센터(☎ 1899-6014)
	신용회복위원회 개인 채무 조정	· 신용회복위원회 통합콜센터(☎ 1600-5500)
	서민금융대출상담	· 서민금융진흥원 통합콜센터(☎ 1397)
	국민행복기금 채무조정	· 국민행복기금 통합콜센터(☎ 1588-3570)
실직으로 곤란을 겪을 때	실업급여, 임금체불 등	· 고용노동부 고객상담센터(☎ 1350) · 경기도노동권익센터(☎ 031-8030-4541)
	취업성공패키지	· 고용노동부 고객상담센터(☎ 1350)
생계가 어려운 분들이 일자리를 원할 때	희망키움통장, 청년희망키움통장	· 보건복지부 보건복지상담센터(☎ 129)
	일자리 상담	· 관할 읍면동 취업 상담창구 · 관할 시군 일자리센터
	출산비용 지원, 산모·신생아 건강관리 지원사업 등	· 보건복지부 보건복지상담센터(☎ 129)
아이 보육 관련 도움	보육료 지원, 아동수당 등	· 보건복지부 보건복지상담센터(☎ 129)
어린 자녀 건강관리 도움	저소득층 기저귀·조제분유 지원	· 보건복지부 보건복지상담센터(☎ 129)
자녀 교육비가 부담될 때	초중고생 교육비 지원	· 교육비 중앙상담센터(☎ 1544-9654)
	기초생활보장(교육급여)	· 보건복지부 보건복지상담센터(☎ 129)
	국가장학금	· 한국장학재단(☎ 1599-2290)
아동·청소년에게 보호나 지원이 필요할 때	아동통합서비스지원	· 보건복지부 보건복지상담센터(☎ 129)
	학대피해아동 보호 및 지원	· 아동학대 신고전화(☎ 112)
	청소년전화 1388	· 청소년전화(☎ 1388)
의료비 부담을 덜고 싶을 때	의료급여 제도, 건강보험 차상위	· 보건복지부 보건복지상담센터(☎ 129)
	재난적 의료비 지원	· 국민건강보험공단(☎ 1577-1000) · 보건복지부 보건복지상담센터(☎ 129)
치료가 어려운 질환을 앓고 있을 때	암환자(희귀질환자) 의료비 지원	· 보건복지부 보건복지상담센터(☎ 129)
장애로 인해 생활이 곤란할 때	장애아동수당, 장애안연금 등	· 보건복지부 보건복지상담센터(☎ 129)
가족이 특별한 상황에 처했을 때	한부모가족 지원	· 한부모상담전화(☎ 1644-6621)
	가정폭력, 성폭력 피해자 지원	· 여성긴급전화(☎ 1366)
생활 속 갈등을 현명하게 풀어내고 싶을 때	무료 법률 상담 등	· 대한법률구조공단(☎ 132)
어르신이 도움이 필요 하실 때	기초연금, 노인맞춤돌봄서비스 등	· 보건복지부 보건복지상담센터(☎ 129)
	노인보호전문기관	· 중앙노인보호전문기관(☎ 02-3667-1389) · 노인학대신고·상담(☎ 1577-1389)
	경기도 내 60세 이상 노인 및 가족 전문상담	· 경기도노인종합상담센터(☎ 1833-2255) · 시군 노인복지관
한부모·조손가구가 도움이 필요할 때	미혼모·부 초기지원, 한부모가족 아동양육비 지원 등	· 한부모상담전화(☎ 1644-6621)
	청소년한부모고교생교육비지원	· 여성가족부 민원안내(☎ 02-2100-6000)
정신건강에 도움이 필요할 때	알코올중독자 사례관리사업 등	· 보건복지부 보건복지상담센터(☎ 129)
	정신건강 관련 상담(24시간, 수신만)	· 국립정신건강센터·국가트라우마센터(☎ 1577-0199)
	자살예방 관련 상담(24시간, 수신만)	· 자살예방센터 상담전화(☎ 1393)
다문화·탈북민가구가 도움이 필요할 때	다문화가족 방문교육서비스 등	· 다누리콜센터(☎ 1577-1366)

## 2 / 음식물쓰레기 종량제봉투 최대규격 변경(50리터 폐지)

- 시 행 일 : 2023. 5. 18.
- 경과규정 : 기존 50리터 종량제봉투는 재고 소진 시까지 판매·사용 가능
- 개정이유 : 50리터 봉투의 과도한 무게로 인한 환경관리원 안전사고 발생 예방

수원시 환경관리원

환경관리원 부상방지 등 근무환경 개선을 위해  
수원시 음식물쓰레기 종량제봉투  
최대용량이

# 50리터 → 20리터로 변경됩니다!

음식물쓰레기 전용봉투

50리터  
음식물쓰레기 종량제봉투는  
재고 소진 시까지 판매

이미 구입한 50리터  
음식물쓰레기 종량제 봉투는  
사용 가능

수원특례시

☎ 수원시청 청소자원과 T. 228-2257, 3249

### 3

## 충전식 카드형 온누리상품권 출시 안내

휴대폰으로 충전하고 내 카드로 결제하세요

# 충전식 카드형 온누리상품권 출시

전통시장·상점가 소량의 팔수템!

<b>혜택01</b> <b>특별할인판매 10%</b> (기간: 예산 소진 시까지)	<b>혜택02</b> <b>전통시장 소득공제</b> <b>최대 50% 상향 (2023)</b>
<b>혜택03</b> <b>카드 사용실적에</b> <b>합산하여 반영</b>	<b>혜택04</b> <b>구매한도</b> <b>150만원 상향 (2023)</b>

▲ 앱 다운로드 및 혜택 받기

중소벤처기업부    소상공인시장진흥공단

### 4

## 2023년 2분기 청년기본소득 신청 안내

- 신청기간 : 6. 1.(목) ~ 6. 30.(금) (2분기 대상 '98. 4. 2. ~ '99. 4. 1.일생)
- 신청대상 : 경기도(수원)에 주민등록을 두고 있는 만 24세 청년
  - 경기도에 3년 이상 주민등록을 두고 계속 거주
  - 또는 합산 10년 이상 주민등록을 두게 되는 경우
- 신청방법 : 온라인 신청(경기도 일자리플랫폼 잡아바 <http://apply.jobaba.net>)
- 제출서류 : 주민등록초본(신청일 현재 발급분) : 최근5년(3년 이상 계속) 또는 전체(합산 10년 이상) 주소 변동사항, 발생일, 신고일, 변동사유, 주민등록번호 전체 포함 발급, 수급자의 경우 수급자증명서 제출
- 지급방식 : 1인당 연간 최대 100만원 지급(분기별 25만원)
  - ※ 기초생활수급자의 경우 예외적 일시금 지급(극히 일부 수급비 변동이 있을 수 있음)
- 지급개시 : 2023. 7. 20.(목)부터
- 문 의 처 : 수원시 청년청소년과(☎031.228-3963, 3719)  
수원시 휴먼콜센터(☎1899-3300), 경기도 콜센터(☎031-120)

**5****2023년 저소득층 에너지효율개선 사업**

- 에너지취약계층에게 에너지효율개선사업을 통해 에너지 사용환경을 개선하고 에너지 소비를 줄여 따뜻한 겨울을 보낼 수 있게 지원하는 사업
- 신청기간 : 2023. 5. 1. ~ 9. 30.(4개월)
- 지원대상 : 국민기초생활수급자, 차상위계층, 복지사각지대 저소득가구  
 ※ 제외대상 : 주거급여 '자가' 수선유지급여 대상, 공공임대 거주자, 동 사업을 지원받은 2년 이내 가구
- 지원내용 : 벽체(천장)의 단열공사, 창호와 노후 보일러 교체
- 신청장소 : 동 행정복지센터
- 문의처 : 1670-7653

**6****명예사회복지공무원 「우리동네 돌봄살피미」 상시 모집**

- 일상생활 중 위기가구를 발견한 경우 신속하게 제보하고 복지정보를 제공하는 무보수·명예직의 지역주민
- 모집기간 : 연중 상시
- 모집대상
  - 복지 위기가구 발굴·지원 봉사를 희망하는 지역 주민
  - 위기가구와 밀접 접촉 가능한 생활업종 종사자(우선 모집)  
 예) 공인중개사, 약국·편의점 종사자, 가스검침원, 종교단체, 렌탈용품 점검원, 이·미용업종 사업자, 공동주택관리소장, 건강음료 배달원, 집배원 등
- 활동내용
  - 도움이 필요한 위기가구 발굴
  - 위기가구 발굴을 위한 지역주민 참여 유도 및 정보 공유
  - 위기가구 지원에 필요한 물적·인적자원 연계
- 신청방법 : 방문접수(평일 9:00 ~ 18:00)
- 제출서류 : 신청서, 개인정보 수집 및 이용·제공 동의서, 보안서약서 각 1부
- 선정결과 : 개별통보
- 접수 및 문의처 : 파장동행정복지센터 건강복지팀(☎031-228-5764)



# 7 모바일 시민참여 플랫폼 「새빛톡톡」 출시 안내

수원을 새롭게  
시민을 빛나게



## 새빛톡톡으로

수원시민 누구나 참여와 소통을 함께해요.

■ 서비스 개시일 : 2023. 6. 1.(목) 부터

■ 다운로드 경로 : Play Store App Store



수원시 휴먼콜센터 문의 : 1899-3300

2023. 5. 31.

질병관리청

# 코로나19 위기단계 하향, 달라지는 생활지원비 바로 알기

격리의무(7일)가 격리권고(5일)로 변경되더라도  
격리참여 및 이행을 통해 **생활지원비 또는 유급휴가비**를 지급받을 수 있습니다.

## ☛ 지원 대상은?

- ① 코로나19로 입원 또는 양성확인 통지문자를 받은 사람 중,
  - ② 격리참여자 등록 후 격리를 이행(입원자 제외)하고, ③ 각 지원금 지급요건에 해당되는 자
- ※ 돌봄이 필요한 확진자의 공동격리 참여자로 등록된 사람도 지원대상에 해당됩니다.(공동격리 참여자는 관할 보건소를 통해 신청)  
※ 입원자는 입·퇴원 확인서로 격리참여 같음

## ☛ 격리참여와 격리참여 등록 신청방법은?

### 격리참여

코로나19 확진에 따라 권고된 격리기간(5일) 동안 건강 회복 및 감염병 확산 방지를 위해 격리에 참여하는 것을 말합니다.

### 격리참여 등록 신청방법은?

- ① 온라인(양성확인 통지 문자 내 URL 확인), 거주지 관할 보건소에 ② 전화 또는 ③ 대리방문하여 양성확인 통지문자를 받은 다음날까지 신청할 수 있습니다.
- \* 격리참여자로 등록 신청하여야 생활지원비·유급휴가비 신청 가능

## ☛ 격리참여 등록 후, 격리방법은?

### 격리장소 및 방법

현재 거주지를 원칙으로 하며, 격리장소 내 샤워실과 화장실이 구비된 독립공간에서 혼자 생활하며 동거인과의 접촉을 피해야 합니다.

### 격리 중 외출 시

원칙적으로 격리장소를 이탈하거나 격리장소를 임의로 변경할 수 없으나, ① 병·의원 방문, ② 의약품 구매·수령, ③ 임종, ④ 장례, ⑤ 시험, ⑥ 투표의 경우 일시적 외출이 가능하며, 외출 시 KF94(또는 이와 동급) 마스크를 착용하고, 가급적 도보·자차 및 방역차량을 이용하여 이동해야 합니다.

## ☛ 격리이행을 하지 않고 지원금을 지급받았습니다. 이후 적발될 경우 제재조치가 있나요?

격리이행을 지원금을 지급받은 경우 거짓이나 부정한 방법으로 공공재정지급금을 지급받은 부정행위에 해당하므로 **지원금 전액 환수조치** 됩니다.

## 달라진 생활지원비 지급절차

코로나19 양성확인 통지 문자 발송	→ 격리참여 신청 및 등록	→ 격리이행	→ 코로나19 생활지원금 신청	→ 지원금 지급!
격리권고 및 격리참여에 따른 생활지원비 지급 안내 제공	온라인, 전화, 대리방문을 통해 신청 후 등록완료 문자 확인	코로나바이러스감염증-19 대응지침의 권고에 따른 격리 이행방법 준수	생활지원비 : 정부24 및 주소지 관할 읍면동 주민센터 유급휴가비 : 국민연금공단 지사	지급요건 확인 후 지원금 지급

## 코로나19 입원·격리자 생활지원비 및 유급휴가비 안내

	생활지원비	유급휴가비
지원대상	기준중위소득 100% 이하 가구 격리자 (당해 건강보험료 산정기준표 적용)	근로자 30인 미만 사업장 사업주
지원제외	① 소득기준 초과자 ② 동일 격리기간 내 유급휴가비를 지급받은 자 ③ 격리 미이행자	① 근로자가 30명 이상인 사업장의 종사자 ② 동일 격리기간 내 생활지원비를 지급받은 자 ③ 격리 미이행자
※ 코로나바이러스감염증-19대응지침(지자체용)<3의2. 권고에 따른 격리 이행관리> 확인		
지원금액	가구 내 격리자가 1인인 경우 10만원 정액 지원 - 2인 이상인 경우 50%를 가산한 15만원 정액 지원 (3인 이상인 경우도 최대 15만원 지원)	격리기간 중 유급휴가 제공일수에 일 최대 45,000원 지원(최대 5일)
신청기간	격리종료일 다음날로부터 90일 이내	
신청방법	(온라인) 정부24(www.gov.kr) (오프라인) 주소지 관할 읍면동주민센터	사업장 관할 국민연금공단지사



## 4. 복지관련 안건 보고

### 1 수원새빛돌봄 시범사업 안내

#### □ 추진개요

- 사업시행 : '23년 7월 1일 ~ (8개 시범동(洞))
- 사업목적 : 보편적 돌봄 서비스 확대를 통한 복지사각지대 해소
  - 기존 제도를 통해 해결하기 어려운 일시적인 특성을 가진 돌봄 욕구(돌봄사각지대)에 대응하여, 수가형 돌봄서비스와 주민제안형 돌봄서비스를 신속하게 제공함
- 사업대상 : 돌봄이 필요한 수원시민
  - 노인, 장애인, 아동, 1인 가구(청년, 장년) 등
- 서비스 비용
  - 수급자 및 차상위, 기준 중위소득 75%이하 돌봄포인트 100만원 지원, 그 외 전액 본인 부담
  - \* 단, 기준 중위소득 75%초과자도 복지사각지대에 해당하는 경우 「돌봄심의위원회」 심의를 통해 지원 가능
- 서비스 신청: 시민 직접/대리 신청 + 현장 방문으로 복지사각지대 발굴
  - (신청/발굴) : (洞)돌봄창구, (市)휴먼콜센터(1899-3300), 모바일앱(새빛톡톡)
  - (현장 방문) : 동 돌봄플래너, 새빛돌보미 등 현장방문으로 대상자 욕구 파악
- 운영방법 : 동 행정복지센터 내 돌봄업무 신설
  - 동 행정복지센터 내 '돌봄 전담창구' 개설 및 '돌봄플래너' 지정 배치
- 운영내용

구 분	수가형 돌봄서비스	주민제안형 돌봄서비스
서비스 내용	① 방문가사 ② 동행지원 ③ 심리지원 ④ 일시보호	• 동별 특성과 여건에 맞는 주민제안을 발굴하여 자체 서비스로 개발·제공
서비스 제공자	수원새빛돌봄 시범사업 서비스 제공기관 (장기요양기관, 사회복지시설, 사회경제적 기관 등)	• 동(洞) 지역사회보장협의체 • 새빛돌보미 • 지역주민 등
운영 절차	①신청·발굴 ▶ ②접수·초기판단 ▶ ③현장 방문 및 돌봄계획 수립 ▶ ④서비스 연계 ▶ ⑤제공기관 서비스 제공 ▶ ⑥종결·사후관리	①안전상정(대상자·서비스) ▶ ②심의 결정 ▶ ③제공계획 수립 ▶ ④서비스 제공 ▶ ⑤모니터링
역 할	돌봄 공백 발생 대상자에게 공공성이 강화된 돌봄서비스 신속 제공	위기가구 발굴, 제안심의(특화사업, 돌봄 필요대상자 등), 긴급방문, 사후 관리 등

\* 수원새빛돌봄 서비스 제공 전 중복방지를 위해 「기존 돌봄(기존 공적제도)서비스」 우선 연계

\* 중위소득 75%

(단위 : 원)

1인	2인	3인	4인	5인	6인	7인
1,558,419	2,592,116	3,326,112	4,050,723	4,748,016	5,420,986	6,080,636

□ 수원새빛돌봄 수가형 돌봄서비스 내용 (4대 13종)

서비스명	서비스 내용		제공시간
① 방문가사 서비스	① 신체활동지원	식사도움, 세면, 구강관리 등	24시간 (야간·휴일은 비용 할증)
	② 가사지원	식사준비, 청소, 세탁 등	9시~18시
	③ 정리정돈 및 교육	정리정돈, 수납 교육	9시~18시
	④ 대청소	대청소(저장 강박장애 등)	
	⑤ 소독·방역	소독, 방역	
② 동행지원 서비스	⑥ 병원 동행	병원 동행 (필요 시 처방약 대리구매)	9시~18시 (가급적 평일 근무 시간 제공) (야간 30%, 심야 50%, 휴일 50% 비용할증)
	⑦ 마트 동행	마트 동행	
	⑧ 관공서 동행 등	관공서 동행 등	
③ 심리지원 서비스	⑨ 성인 심리상담	성인 심리상담	9시~18시
	⑩ 아동·청소년 심리상담	아동·청소년 심리상담	
	⑪ 중독관리상담	중독관리상담 (알코올, 도박, 게임 등)	
④ 일시보호 서비스	⑫ 단기 보호	시설입소 전 일시보호 퇴원 후 일시보호 보호자 부재 시 일시보호	24시간 (연간 최대 14일 이내)
	⑬ 반려동물 일시보호	애견 일시 보호(호텔 등)	1일

□ 주민제안형 돌봄서비스 내용

○ (추진 방향)

- ‘촘촘한 돌봄서비스 제공을 위한’ 틈새 서비스 추가 개발
- ‘동별 특성과 여건에 따라 필요한’ 특화서비스 자체 마련·제공
- ‘마을 단위 문제 해결 역량 강화를 통한’ 마을공동체 활성화

○ (추진 시기) 연중

○ (제안 대상) 도움이 필요한 시민 등 지역 주민 누구나

○ (제안 안건) 돌봄 공백 해결을 위해 필요한 서비스 및 특화사업

○ (제안 창구) 동 돌봄 전담 창구(돌봄 플래너), 동 지역사회보장협의체

○ (심의 기구) 동 지역사회보장협의체

○ (주요 내용) 동별 특성에 따른 공백 해소를 위해 자체 제안·발굴된 특화 서비스를 심의를 거쳐 마을 단위 자체 해결 방안 모색·노력

○ (추진 절차)

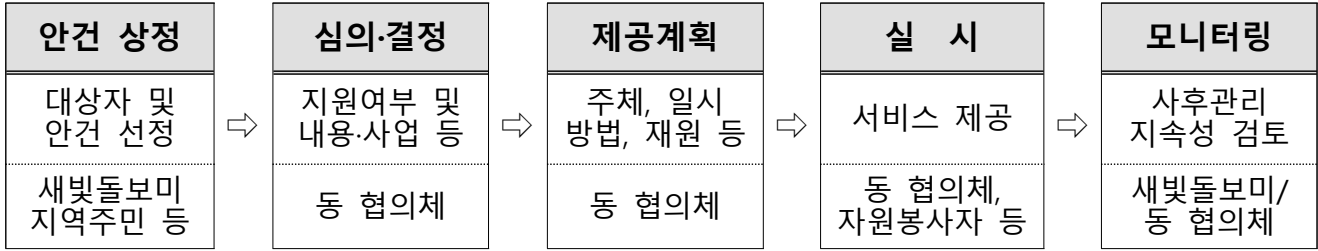

② 파장동 5월 성금 모금액 및 지출내역 보고

- 5월 입금 : 1,342,000원
- 5월 지출 : 650,000원

연번	일 자	입 금 내 역	입금액(원)	비고
<b>총계</b>			<b>1,342,000</b>	
1	2023. 5. 3.	SFA(수성고사업자모임)	100,000	
2	2023. 5. 3.	수원성북교회	100,000	
3	2023. 5. 10.	최○○	250,000	
4	2023. 5. 10.	청해유통	100,000	
5	2023. 5. 10.	익명(파장동)	200,000	71우정회
6	2023. 5. 25.	한사랑 길 봉사단	100,000	
7	2023. 5. 16.	정○○(콩마당)	200,000	
8	2023. 5. 23.	나눔바자회 수익	292,000	

연번	일 자	지 출 내 역	지출액(원)	비고
<b>총계</b>			<b>650,000</b>	
1	2023. 5. 10.	최○○	200,000	71우정회
2	2023. 5. 10.	추○○	100,000	한사랑 길 봉사단
3	2023. 5. 10.	박○○	100,000	청해유통
4	2023. 5. 10.	하○○	125,000	최○○
5	2023. 5. 10.	임○○	125,000	최○○

③ 2023년 3차 복지사각지대 발굴 조사 실시 안내

- 기 간 : 2023. 5. 22.(월) ~ 2023. 7. 14.(금)
- 대 상 : 총 98명

- 주 체 : 건강복지팀, 지역사회보장협의체, 명예사회복지공무원
- 추진목적 : 위기사유가 의심되는 복지사각지대 조회 가구를 선제적으로 발굴지원
- 추진내용 : 복지사각지대 발굴시스템에 조회된 대상자를 확인 → 유선 상담 및 현장방문을 통한 확인 조사 실시 → 종합 상담을 통한 복지급여 연계 및 사후관리 실시
- 유의사항 : 현장방문 동행 시 개인정보 유출에 유의

#### 4] 주거공간개선 손길 나눔「따뜻한 집 만들기」 4차 대상자 논의

- 일 시 : 2023. 6. 18.(일) 08:00 ~ 13:00
- 장 소 : 수원시 장안구 천천로234번길
- 대 상 : 노인부부중심 4인가구 (심한장애인 가구원 동거)
- 참석기관 : 한사랑길봉사단
- 추진내용 : 노후화된 구주택으로 침수피해로 인한 집내부 곰팡이 침식이 심각하여 도배 시공 및 정리정돈 지원 예정

#### 5] 「가빈헤어」미용봉사 추진 결과 보고

- 일 시 : 2023. 5. 30.(화) 14:00 ~ 18:00
- 장 소 : 가빈헤어
- 대 상 : 관내 독거노인 및 장애인 5명
- 추진내용 : 파장동 관내 독거노인을 대상으로 미용봉사 활동  
※ 헤어커트만 가능, 10명내외
- 추진사진

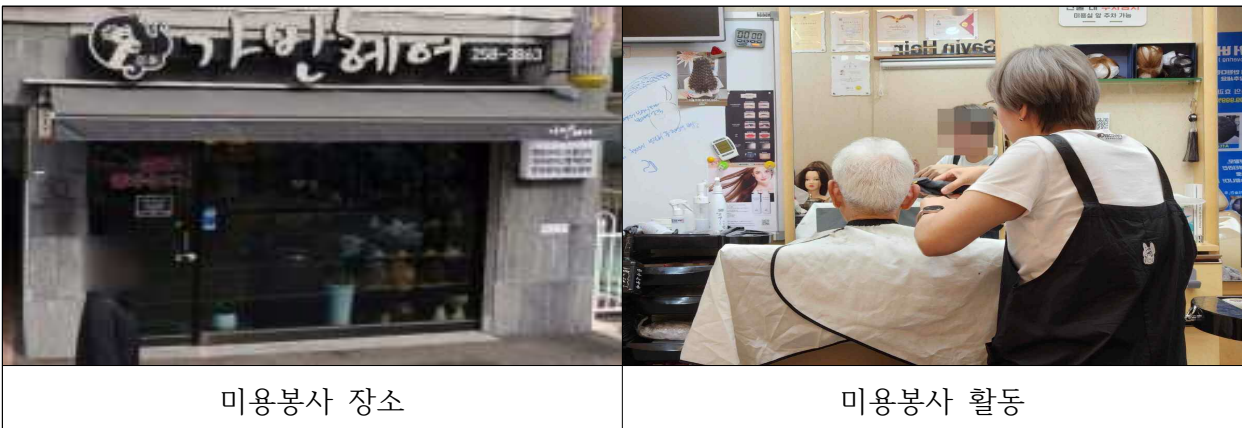

## 6 하절기 복지사각지대발굴 캠페인 추진 일정 안내

- 일 시 : 2023. 7. 12.(수) 16:40 ~ 17:30
- 장 소 : 관내 북수원시장
- 추진내용 : 리플릿 배부 등 복지사각지대 발굴 캠페인 활동  
※ 당일 정기회의 종료 후 캠페인 추진 예정

## 7 2023년 마을복지계획 진행 관련 평가 및 논의

- 일 시 : 2023. 9. 13.(수) 16:00
- 논의내용
  - 2023년 마을복지계획 진행 성과 및 문제점과 보완책
  - 現 마을복지계획을 2024년도 지속추진 및 신규사업 수립 여부



《2023. 5월 2차》

# 청렴메아리

공정하고 청렴한 수원특례시 만들기  
시민 여러분과 공직자의 **관심**과 **참여**가 매우 중요합니다.



## 📢 직무 관련 정보를 이용한 거래 등의 제한



### 관련 내용

#### ○ 개 요

- 공무원이 직무수행 중 알게 된 정보를 이용하여 유가증권, 부동산 등 관련된 재산상 거래·투자하거나 타인에게 그러한 정보를 제공하여 재산상 거래·투자를 돕는 행위 금지

#### ○ 관련근거

- 「공무원행동강령」 제12조 (직무 관련 정보를 이용한 거래 등의 제한)
- 「이해충돌방지법」 제14조 (직무상 비밀 등 이용 금지) (2022. 5. 19. 시행예정)

#### ○ 상세내용

##### · 직무수행 중 알게 된 정보의 의미

- 정보의 귀속이나 출처가 어디인지를 불문하고 **직무를 수행하는 과정에서 알게된 일체의 정보를** 의미하며, 해당직무를 수행하지 않으면 접근이 차단되어 한정된 관계자가 독점하고 있는 상태의 정보, 즉 정보접근 및 열람에 있어 관련 공무원이 일반인보다 우월한 지위에 있어야 할 것임

##### · 직무 관련 정보를 이용한 거래 등의 제한검토 필요 기관

- 주식 등 유가증권 거래 규제 : 각급 기관의 기금운영부서
- 부동산 거래(투자) 규제 : **지방자치단체(도시계획, 도시개발, 건설 담당부서 등)**

### 위반 사례

- 모 기초자치단체 회계과 A공유재산관리팀장은 화장지 인근에 위치한 민원인의 농지와 시유지를 교환해 달라는 민원이 제기되자, **A팀장은 민원인B에게 시(市) 화장지 시설 증축 정보를 알려주지 않은 채 자신의 임야와 그보다 3배 비싼 민원인의 농지를 맞교환**하자고 제의하였고, A팀장은 이렇게 취득한 해당농지를 시유지와 다시 교환함으로써 추가로 부당한 이득을 취함
- 모 기초자치단체 보육지원업무를 하는 A공무원은 관내 보육시설인 **甲 어린이집**이 약 8천 만원 상당 급매물로 나온 사실을 알게 되자, **지인B에게 매물정보를 알려주고 출장 시 B를 甲 어린이집으로 안내하는 등 시설장을 소개함**

부조리  
신고

- ♣ 공직비리익명신고시스템(시 홈페이지 하단배너  클릭)
- ♣ 감사관 핫라인(☎031-221-3650), 부패청탁금지법 위반신고(국번없이 1398)