

2014 수원시지역사회복지협의회 활동 결과보고 대회

# 煦 불후의명곡

협의체를 노래하라

2014. 12. 22(월) 16:30 ~ 19:30

이비스엠베서더 수원, 베르사이유홀(15층)



## 진행순서

구분	시간	분	내 용	비 고
1부 여는마당	16:30~16:43	13	○ 2015 소원카드 작성	- 사회자 : 강근수 대표협의체 부위원장
	16:43~16:50	07	○ 위원 인물 영상 ○ 서포터즈 UCC 영상	
	16:50~17:00	10	○ 꿈쟁이 플롯 앙상블 공연	
2부 기념식 및 활동보고	17:00~17:02	02	○ 개회, 국민의례	
	17:02~17:04	02	○ 내빈소개	
	17:04~17:11	07	○ 유공자 표창 - 수원시장상: 복지계획, 협의체 - 공동위원장상 : 공로패, 지역사회 협력상 네트워크 열정상	- 염태영 수원시장 - 박진희 공동위원장
	17:11~17:14	03	○ 개회사	- 박진희 공동위원장
	17:14~17:17	03	○ 기념사	- 염태영 수원시장
	17:17~17:20	03	○ 축 사	- 김진우 수원시의장
	17:20~17:30	10	○ 복지계획 수립 동영상 상영 ○ 2015년도 협의체 방향 PPT	- 사회자
3부 협의체를 노래하다	17:30~18:00	30	○ 협의체, 민관협력을 노래하다 - 노래 작사, 작곡 - 함께 노래하기	- 사회자 : 강근수, 박은순 - 김동현(작곡가)
4부 화합의장	18:00~19:30	90	○ 만찬 및 공연 ○ 공연 - 한규호, 사과나무, 리듬몬스터 ○ 사무국, 사업부서 인사	- 사회자 : 박은순 실무협의체 위원장
	19:30		○ 폐회	- 사회자

## 보시는 순서

### □ 미션, 비전 및 2014년도 사업 방향

### □ 2014년도 활동보고

I. 2014년도 활동 연혁 .....	13
II. 사업보고 .....	27
① 수원복지공동체 구축 .....	29
1. 지역복지 공동체 정책기반 조성 .....	29
1) 『휴먼복지포럼』 운영 .....	29
2) 『수원은 복지발전소』 - 복지정책 조사 및 연구 사업 .....	31
2. 대안적 수원복지공동체 연구 및 개발 .....	35
1) 수원시 복지·건강마을만들기 네트워크 지원 .....	35
② 시민참여형 복지확산 .....	36
1. 시민참여형 복지체계 구축 .....	36
1) 『수원은 行福충전소』 - 동주민복지협의체 활성화 지원사업 .....	36
2) 시민생생 복지아이디어 공모전 .....	37
3) 외부추천이사 제도 운영 .....	39
2. 고객만족 및 윤리경영 체계화 .....	41
1) 자체평가 및 경영평가 .....	41
2) 인권(윤리)교육 및 사회복지 실천 .....	43
③ 통합적 민관협력 강화 .....	44
1. 지역사회복지계획 수립 및 모니터링 체계화 .....	44
1) 제3기 수원시지역사회복지계획(2015-2018) 수립 .....	44



2) 제2기 수원시지역사회복지계획 2013년도 시행계획 총괄평가 .....	57
3) 제2기 수원시지역사회복지계획 2014년도 시행계획 중간평가 .....	60
4) 제3기 수원시지역사회복지계획 2015년도 시행계획 수립 .....	61
5) 제3기 수원시지역사회복지계획 수립 워크숍 .....	63
2. 조직 강화 및 네트워크 활성화 .....	64
1) 대표·실무협의체, 실무분과 조직 운영 활성화 .....	64
2) 2014년 수원시지역사회복지협의체 결과보고대회 .....	69
3) 지역사회복지협의체 홍보사업 .....	69
4) 전국 지역사회복지협의체 네트워크 .....	70
5) 복지선진지 벤치마킹 .....	71
④ 소통의 나눔문화 조성 .....	73
1. 수원시 자원나눔 시스템 운영 .....	73
1) 나눔문화 조정을 위한 온오프라인 시스템 운영 .....	73
2) 나눔문화 확산을 위한 기획행사 추진 .....	74
2. 자원개발 및 관리 .....	74
1) 민·관·산연계 지역아동센터 전략개발사업(삼성 수원꿈쟁이학교) .....	74
2) 복지자원 관리 및 조정 .....	77
<b>Ⅲ. 실무분과 활동 .....</b>	<b>79</b>
① 통합서비스지원분과 .....	81
② 지역분과 .....	87
③ 자활고용주거분과 .....	91
④ 노인분과 .....	97
수 장애인분과 .....	103
⑥ 영유아분과 .....	108
⑦ 아동분과 .....	112
⑧ 여성가족분과 .....	116

☐ 9	교육분과 .....	119
☐ 10	청소년분과 .....	124
☐ 11	사회공헌분과 .....	129
☐ 12	보건의료분과 .....	135

## ☐ 2014 해외연수 보고서(대만)

I.	서 론 .....	143
II.	해외연수 개요 .....	144
	1. 목적 및 추진방향 .....	144
	2. 준비 과정 .....	144
	3. 실행 과정 .....	145
	4. 평가 과정 .....	146
	5. 일정 .....	147
	6. 연수단 .....	148
III.	연수국 개요 .....	149
	1. 일반 현황 .....	149
	2. 사회복지 현황 .....	150
IV.	기관 방문 보고 .....	163
	1. 대만 타이페이 시정부 사회국 .....	163
	2. 타이페이 사회복지연맹 .....	168
	3. 희감아 사회복지리 기금회 .....	173
V.	결론 및 제언 .....	178
◎	벤치마킹 소감문 .....	181



## □ 부 록

I. 수원시지역사회복지협의체 소개 .....	199
1. 법적 근거 .....	201
2. 구성 배경 .....	201
3. 구성 목적 .....	203
4. 구성 및 조직도 .....	204
5. 주요 기능 .....	205
6. 기본 현황 .....	206
II. 위원명단 .....	209

수원시지역사회복지협의회  
2014 활동 결과보고대회

# 수원시지역사회복지협의회 미션, 비전 및 2014년도 사업방향

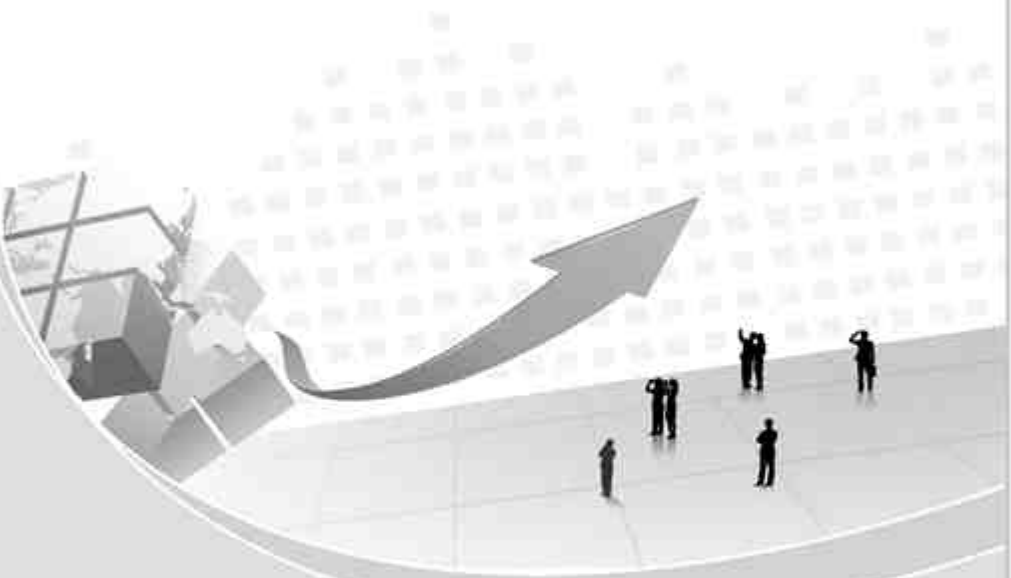





## □ 수원시지역사회복지협의회 미션 및 비전

### 2012~2015 수원시지역사회복지협의회 중장기 비전과 전략



<b>Mission</b>	민·관 거버넌스를 통한 보편적 복지인 지역복지공동체 실현			
<b>Vision</b>	참여와 소통으로 민관이 협력하여 시민이 체감하는 "수원복지공동체" 구축			
<b>Strategic Direction</b>	<b>수원복지공동체 구축</b> 사회자본의 형성을 통한 지역사회 공동체 구축	<b>시민 참여형 복지 확산</b> 시민의 참여를 통한 보편적 복지 확산	<b>통합적 민관협력 강화</b> 민관협력을 통한 통합서비스 강화	<b>소통의 나눔문화 조성</b> 자원개발·연계를 통한 소통의 자원체계 조성
<b>Strategic Challenges</b>	1. 지역복지 공동체 정책기반 조성 2. 대안적 수입체계 공동체 개발	1. 시민참여형 복지체계 구축 2. 지역사회 복지역할 강화	1. 지역복지계획 수립 및 모니터링 체계화 2. 조직 강화 및 네트워크 활성화	1. 자원개발 및 관리시스템 구축 2. 자원 및 서비스 연계 활성화

## □ 2014년도 사업방향



## □ 2014년도 주요사업 내용



1. 지역복지 공동체 정책기반 조성
  - 1) 『휴먼복지포럼』 운영  
- 제3기 지역사회복지계획 포럼, 수립과정 평가회 등
  - 2) 『수원은 복지발전소』 - 복지정책 조사 및 연구 사업
2. 대안적 수원복지공동체 연구 및 개발
  - 1) 수원시 복지·건강마을만들기 네트워크 지원

**2****시민참여형 복지 확산** - 시민의 참여를 통한 보편적 복지 확산**1. 시민참여형 복지체계 구축**

- 1) 『수원은 行福충전소』 - 동협의체 활성화 지원사업
- 2) 시민생생 복지아이디어 공모전
  - 제3기 수원시지역사회복지계획 시민 아이디어 공모
- 3) 외부추천이사제도 운영

**2. 고객 및 윤리경영 체계화**

- 1) 자체평가 및 경영평가
- 2) 인권(윤리)교육 및 사회복지 실천

**3****통합적 민관협력 강화** - 민관협력의 틀을 통합서비스 강화**1. 지역사회복지계획 수립 및 모니터링 체계화**

- 1) 제3기(2015~2018) 수원시지역사회복지계획 수립
- 2) 제2기 수원시지역사회복지계획 2013년도 시행계획 총괄평가
- 3) 제2기 수원시지역사회복지계획 2014년도 시행계획 실행 과정평가
- 4) 제3기 수원시지역사회복지계획 2015년도 시행계획 수립
- 5) 제3기 수원시지역사회복지계획 수립 워크숍

**2. 조직 강화 및 네트워크 활성화**

- 1) 대표·실무협의체, 실무분과 조직 운영 활성화
- 2) 실무분과 민·관협력 공동사업
- 3) 2014년 수원시지역사회복지협의회 활동 결과보고대회
- 4) 지역사회복지협의회 홍보사업



- 5) 전국 지역사회복지협의체 네트워크
- 6) 해외연수



## 1. 수원시 자원나눔 시스템 운영

- 1) 나눔문화 조성을 위한 온·오프라인 시스템 운영
- 2) 나눔문화 확산을 위한 기획행사 추진

## 2. 자원개발 및 관리

- 1) 민·관·산연계 전략개발 사업
- 2) 복지자원 관리 및 조정

수원시지역사회복지협의회  
2014 활동 결과보고대회

# 2014년도 수원시지역사회복지협의회 활동보고





## I. 2014년도 활동 연혁







## I. 2014년도 활동 연혁

일자	활동연혁
2014.1.6	제3기 수원시지역사회복지계획 2차 연구기획회의
2014.1.6~15	사회복지법인 외부추천이사 후보자 2차 공개모집
2014.1.8	사회공헌분과 임원회의
2014.1.8~1.22	꿈쟁이학교 만족도조사 연구
2014.1.14	지역분과 임원회의
2014.1.14	자활고용주거분과회의
2014.1.14	사회공헌분과회의
2014.1.15	통합서비스지원분과 임원회의
2014.1.15	노인분과회의
2014.1.15	장애인분과회의
2014.1.16	보건의료분과회의
2014.1.16~3.15	제3기 수원시민 복지욕구조사
2014.1.17	사회공헌분과 TFT회의
2014.1.20	1차 임원회의
2014.1.20	자활고용주거분과회의
2014.1.21	통합서비스지원분과회의
2014.1.21	지역분과회의
2014.1.21	여성가족분과회의
2014.1.22	아동분과회의
2014.1.22	교육분과회의
2014.1.23	영유아분과회의



胸(불후)의 명곡, 협의체를 노래하다!

일자	활동연혁
2014.1.23	청소년분과회의
2014.1.27	노인분과 임원회의
2014.1.28	제3기 수원시지역사회복지계획 3차 연구기획회의
2014.2.6	1차 사회복지법인 외부추천이사 추천소위원회
2014.2.7	자활고용주거분과 임원회의
2014.2~4	2014 수원시 사회복지시설 종사자 처우에 관한 조사연구
2014.2.11	통합서비스지원분과회의
2014.2.11	자활고용주거분과회의
2014.2.11	노인분과회의
2014.2.11	사회공헌분과 TFT회의
2014.2.11	사회공헌분과회의
2014.2.13	아동분과회의
2014.2.17	1차 실무협의체회의
2014.2.18	지역분과회의
2014.2.18	여성가족분과회의
2014.2.19	통합서비스지원분과회의
2014.2.19	노인분과회의
2014.2.19	장애인분과회의
2014.2.20	1차 대표협의체회의
2014.2.27	교육분과회의
2014.2.27	청소년분과회의
2014.2.27	보건의료분과회의

일자	활동연혁
2014.2.28	제3기 수원시지역사회복지계획 4차 연구기획회의
2014.2.28	영유아분과회의
2014.3.4	통합서비스지원분과회의
2014.3.4	자활고용주거분과회의
2014.3.5	제3기 수원시지역사회복지계획 수립추진단 위촉식 및 1차 회의
2014.3.6	장애인분과회의
2014.3~5	수원나눔 가이드 제작
2014.3.12~13	제3기 수원시지역사회복지계획 수립을 위한 "유쾌한공동체 비상 워크숍"
2014.3.18	여성가족분과회의
2014.3.21	보건의료분과회의
2014.3.25	상반기 동주민복지협의체 위원 워크숍
2014.3.26	장애인분과 복지계획 수립 워크숍
2014.3.27	영유아분과회의
2014.3.27	사회공헌분과 TFT회의
2014.3.27	사회공헌분과회의
2014.3.28	청소년분과회의
2014.4.	공공기관 경영평가
2014.4.2	제3기 수원시지역사회복지계획 5차 연구기획회의
2014.4.6	제3기 수원시지역사회복지계획 대학생서포터즈 발대식
2014.4.8	자활고용주거분과회의
2014.4.9	제3기 수원시지역사회복지계획 2차 수립추진단회의



胸(불후)의 명곡, 협의체를 노래하다!

일자	활동연혁
2014.4.9	꿈쟁이학교 기금 전달식
2014.4.10	청소년분과회의
2014.4.15	고용복지 연대방안 토론회
2014.4.16	2차 임원회의
2014.4.16	장애인분과회의
2014.4.17	아동분과회의
2014.4.17	교육분과회의
2014.4.18	노인분과회의
2014.4.18	보건의료분과 정책교육
2014.4.18~5.16	신민생생 복지아이디어 공모전
2014.4.21	지역분과회의
2014.4.22	여성가족분과 정책아젠다개발을 위한 워크숍
2014.4.23	장애인분과 TFT회의
2014.4.24	제3기 수원시지역사회복지계획 6차 연구기획회의
2014.4.24	영유아분과회의
2014.4.28	자활고용주거분과 주거복지TFT회의
2014.4.29	꿈쟁이학교 어린이날 기념 표창장 시상식
2014.4.29	사회공헌분과회의
2014.4.30	2차 실무협의체회의
2014.4~7	대학생서포터즈 활동
2014.5.8	자활고용주거분과 복지계획TFT회의
2014.5.13	제3기 수원시지역사회복지계획 3차 수립추진단회의

일자	활동연혁
2014.5.13	통합서비스지원분과회의
2014.5.13	자활고용주거분과 주거복지연구모임
2014.5.13	청소년분과 TFT회의
2014.5.14	지역분과회의
2014.5.14	장애인분과회의
2014.5.14	사회공헌분과 복지계획TFT
2014.5.15	제3기 수원시지역사회복지계획 7차 연구기획회의
2014.5.15	아동분과 수원시 아동복지 발전방안 모색 토론회
2014.5.16	교육분과회의
2014.5.16	청소년 자율문화공간 선진지 벤치마킹
2014.5.16	보건의료분과회의
2014.5.20	여성가족분과회의
2014.5.21	노인분과회의
2014.5.22	영유아분과 병아보육 간담회
2014.5.22	청소년분과회의
2014.5.28	사회공헌분과회의
2014.5.28~6.3	제3기수원시지역사회복지계획4차수립추진단전략별회의
2014.5.30	자활고용주거분과 강북주거복지 벤치마킹
2014.5.30	휴먼라이브리터리TFT회의
2014.6.3	통합서비스지원분과회의
2014.6.3	자활고용주거분과 주거복지TFT회의
2014.6.9~6.12	제3기 수원시지역사회복지계획 5차 수립추진단 전략별회의



膺(불후)의 명곡, 협의체를 노래하다!

일자	활동연혁
2014.6.10	제3기 수원시지역사회복지계획 수립 관련 부서장 간담회
2014.6.10	보건의료분과 수원시 보건복지연계 실천방안 토론회
2014.6.11	휴먼라이브러리 운영자 워크숍
2014.6.14	청소년 정책 토론회
2014.6.17	제3기 수원시지역사회복지계획 검토를 위한 "비상워크숍,두번째이야기"
2014.6.19	사회공헌분과회의
2014.6.20	자활고용주거분과회의 주거복지아카데미
2014.6.25	3차 실무협의체회의
2014.6.27	자활고용주거분과 주거복지TFT회의
2014.6.30	2차 대표협의체회의
2014.7.2	교육분과회의
2014.7.2	보건의료분과회의
2014.7.3	영유아분과회의
2014.7.3	아동분과회의
2014.7.4	지역분과회의
2014.7.4	장애인분과회의
2014.7.4	여성가족분과회의
2014.7.8	통합서비스지원분과회의
2014.7.8	자활고용주거분과회의
2014.7.9	사회공헌분과 온오프라인 시스템 구축 논의
2014.7.9	노인분과회의

일자	활동연혁
2014.7.9	사회공헌분과회의
2014.7.10	청소년분과회의 청소년 행복지수 교육
2014.7.11	사회복지법인 외부추천이사 교육
2014.7.11	제3기 수원시지역사회복지계획 사회복지기관장 간담회
2014.7.14~21	제3기 수원시지역사회복지계획 찾아가는 사업부서 설명회(15개과)
2014.7.18	휴먼라이브러리 1차 준비회의
2014.7.20	제3기 수원시지역사회복지계획 대학생서포터즈 해단식
2014.7.21	2차 사회복지법인 외부추천이사 추천소위원회의
2014.7.25	제3기 수원시지역사회복지계획 6차 수립추진단회의
2014.8.5	아동분과 임원회의
2014.8.7	청소년분과회의
2014.8.11	보건의료분과회의
2014.8.12	3차 임원회의
2014.8.12	통합서비스지원분과회의
2014.8.13	지역분과회의
2014.8.13	노인분과회의
2014.8.13	영유아분과회의
2014.8.13	교육분과회의
2014.8.13	사회공헌분과회의
2014.8.14	제3기 수원시지역사회복지계획 8차 연구기획회의
2014.8.18	자활고용주거분과회의



膺(불후)의 명곡, 협의체를 노래하다!

일자	활동연혁
2014.8.18	장애인분과회의
2014.8.19	아동분과회의
2014.8.19	여성가족분과회의
2014.8.20	교육분과 TFT회의
2014.8.20	휴먼라이브러리 2차 준비회의
2014.8.27	자활고용주거분과 사회적경제TFT회의
2014.8.28	노인분과회의 노인문화축제 TFT
2014.8.28~9.17	제3기 수원시지역사회복지계획 공고
2014.9.4	제3기 수원시지역사회복지계획 시민공청회
2014.9.12	노인분과회의 노인문화축제 TFT
2014.9.12	교육분과회의
2014.9.12	휴먼라이브러리 공동추진 연석회의
2014.9.16	4차 실무협의체회의
2014.9.16	노인분과회의 노인문화축제 TFT
2014.9.17	노인분과회의
2014.9.17	장애인분과 예산분석 교육
2014.9.17	사회공헌분과회의
2014.9.17	보건의료분과 예산분석 교육
2014.9.18	아동분과회의
2014.9.2	통합서비스지원분과회의
2014.9.22	자활고용주거분과회의
2014.9.23	3차 대표협의체회의



일자	활동연혁
2014.9.23	여성가족분과회의
2014.9.24	청소년분과회의
2014.9.25	영유아분과회의
2014.9.26~27	휴먼라이브러리 수원 개최
2014.9.27	수원시사회적경제한마당
2014.9.29~10.8	인권교육 수요조사
2014.9.30	나눔천사와 함께하는 희망한마당
2014.9.30	지역분과 예산교육
2014.10.1	노인분과회의 노인문화축제 TFT
2014.10.7	통합서비스지원분과회의
2014.10.7	교육분과회의
2014.10.8	노인분과회의
2014.10.11	꿈쟁이학교 체육교실 스포츠편제
2014.10.14	제18회 노인의날 기념식 및 노인문화축제
2014.10.17	4차 임원회의
2014.10.20	2015년도 시행계획 수립 공무원 교육
2014.10.21~25	복지선진지 벤치마킹
2014.10.23~24	꿈쟁이학교 시설장 워크숍
2014.10.27	장애인분과회의
2014.10.28	제3기 수원시지역사회복지계획 수립과정 평가회 및 추진단 해단식
2014.10.28	보건의료분과회의



煦(불후)의 명곡, 협의체를 노래하다!

일자	활동연혁
2014.10.29	사회공헌분과 워크숍
2014.10.30	지역분과 여성친화도시 교육
2014.10.30	아동분과회의
2014.10.31	기부문화확산 1차 관계자 회의
2014.10.31	기부문화확산 2차 관계자 회의
2014.11.4	통합서비스지원분과회의
2014.11.4	여성가족분과회의
2014.11.5	꿈쟁이학교 정기연주회
2014.11.5	영유아분과회의
2014.11.6	자활고용주거분과회의
2014.11.6	노인분과회의
2014.11.19	장애인분과회의
2014.11.19	사회공헌분과회의
2014.11.20	5차 실무협의체회의
2014.11.20	영유아분과 캠페인
2014.11.21	사회복지법인 외부추천이사 운영 모니터링 간담회
2014.11.21	지역분과회의
2014.11.21	보건의료분과회의
2014.11.24	아동분과 성미산마을 벤치마킹
2014.11.25	4차 대표협의체회의
2014.11.25	여성가족분과회의

일자	활동연혁
2014.11.26	영유아분과회의
2014.11.28	사회복지법인 외부추천이사 운영 사회복지법인 관계자 간담회
2014.12.2	통합서비스지원분과회의
2014.12.4	교육분과회의
2014.12.4	청소년분과회의
2014.12.17	보건복지마을만들기 네트워크 "복지,마을,공동체" 간담회
2014.12.17	자활고용주거분과 주거복지센터 설치관련 간담회
2014.12.18	하반기 동주민복지협의체 워크숍
2014.12.22	활동결과보고대회 "불후의명곡, 협의체를 노래하다!"



## Ⅱ. 사 업 보 고





**1 수원복지공동체 구축-사회자본 형성을 통한 지역사회 공동체 구축**

## 1. 지역복지 공동체 정책기반 조성

### 1) 『휴먼복지포럼』 운영

(1) 제3기 수원시지역사회복지계획 검토를 위한 『비상 워크숍, 두번째 이야기』

○ 일 시 : 2014. 6. 17(화) 14:00 ~ 19:00

○ 장 소 : J.마리스웨딩홀 5층

○ 참여인원 : 수원시 사업부서, 협의체 위원, 수립 추진단 등 122명

○ 주요내용

- 시민 공모 비전 및 사업 시상
- 제3기 수원시지역사회복지계획 수립 그간의 추진과정 공유
- 비전, 전략, 핵심과제, 사업의 연계성 및 타당성 검토
- 핵심과제별 세부사업 배치의 적절성 검토 및 보완
- 세부사업의 내용 검토 및 핵심(중점)사업 논의





## (2) 제3기 수원시지역사회복지계획 수립과정 평가회 및 추진단 해단식

○ 일 시 : 2014. 10. 28(화) 10:00 ~ 12:00

○ 장 소 : 수원시지역사회복지협의체 교육실

○ 참여인원 : 수립추진단 위원 24명

○ 주요내용

- 계획 수립과정의 평가
  - 욕구조사 관련, 자원조사 관련, 조사결과의 계획 수립 활용 관련, 사업 개발 과정 관련, 계획수립의 협의체 활동, 지역주민 의견수렴
  - 제3기 계획 수립 과정의 민주성, 충실성, 지역파급성 등
- 계획 내용의 평가
  - 제2기 계획 평가결과의 환류성
  - 제3기 계획의 지역성, 제3기 계획의 적절성
- 평가내용 발표 및 연구자 인사
- 수립 추진단 해단식, 기념 촬영





## 2) 『수원은 복지발전소』- 복지정책 조사 및 연구 사업

### (1) 제3기 수원시 복지 욕구조사 및 자원조사

○ 연구기획회의 : 2014. 1. 6. ~ 2. 28. [총 4회]

- 조사방향 및 내용 논의

○ 조사원 모집 및 교육 : 2014. 1. 9. ~ 1. 15, 28명

○ 수원시민 복지 욕구 양적조사

- 조사기간 : 2014. 1. 16. ~ 2. 7.
- 조사설계 : 층화확률표집(4개구 40개동 가구단위 조사)
- 조사건수 : 507가구

(여성 474, 노인 129, 중고생 125, 초등 91, 미취학 61, 장애인 51)

○ 질적조사(FGI)

- 준비기간 : 2014. 3. 3 ~ 12
- 조사기간 : 2014. 3. 13 ~ 15
- 참여대상 : 수원시민 및 관련기관 실무자
- 조사분야 : 7개분야 58명 (여성, 보육·교육, 청소년, 노인, 장애인, 다문화, 보건복지연계)





○ 조사결과

- 지역 내 이용 가능한 사회복지서비스로의 접근성 강화 필요
  - 사회복지기관이나 사회복지서비스의 제공 수준이 수원시는 경기도전체 수준보다 더 양호함
  - 사회복지서비스에 대한 통합적이고 체계적이며 상시적인 정보 제공과 홍보 시스템이 필요
  - 사회복지서비스에 대한 접근성 강화를 위해 기존 지역사회기관이나 자원을 적극적 활용
- 지역간 격차를 해소할 수 있도록 필요한 표준 서비스의 기준 마련이 필요.
  - 지역별로 교통이나 사회복지인프라 등의 격차로 인한 서비스 제공 수준의 격차가 나타나고 이것이 복지권리의 불평등 및 상대적 박탈감을 초래함.
  - 특히 보육과 교육에 대해서는 지역간 격차 없이 보편적으로 제공하는 것이 필요함.
- 지역주민의 일반적 복지 욕구에 대응할 수 있도록 기관들의 서비스 제공 방식 및 내용의 변화가 필요.
  - 수원시의 경우, 경기도 타시군에 비하여 사회복지기관이나 서비스 제공이 양호함에도 불구하고 양적 및 질적 조사에서 수원시민은 여전히 사회복지서비스에 대한 접근성이 낮음을 호소
  - 사회복지기관의 잠재적 고객을 일반지역주민으로 확대시키고 보다 보편적인 욕구에 대응할 수 있는 다양한 서비스 개발이 필요함.
- 안전한 지역 환경 조성이 필요.
  - 지역별로 안전한 지역 환경을 위한 서비스 수준의 질적 편차를 해소하는 것이 필요함.
  - 지역사회의 안전한 환경을 위해 필요한 다양한 서비스가 제시됨.
- 인구집단별 욕구에 따른 맞춤형 고용 정책이 필요.
  - 수원시의 경우 4% 미만대의 고용수준을 달성하고 있으며, 취약계층을 위한 취업프로그램의 성공률은 지난 4년 동안 가파르게 증가하는 추세임.

- 그럼에도 직업기술훈련기관들의 프로그램 다양화가 필요함.
- 여성의 경우, 실무경험을 쌓을 수 있는 직장실습 및 단시간 일자리 등을 제안함.
- 청소년의 경우, 직업 적성 및 체험을 위한 실제적 프로그램 개발 및 제공이 필요함.
- **보건복지연계를 실현시키기 위한 통합적 조정 체계의 구축이 필요.**
  - 보건복지연계의 비전과 구체적인 전략을 수립하고 이를 공유하는 노력이 필요함.
  - 보건과 복지 연계를 구체화시키기 위한 전달체계 구축이 필요함.
- **사회적 편견 및 인권의식 강화를 위한 지자체단위의 체계적 개입이 필요**
  - 인식 개선을 위한 다양한 개별 단위 사업들의 통합 및 효율적 진행이 필요함.
  - 소수자 집단에 대한 사회적 편견과 차별 해소 및 사회적 이해 증진을 위한 노력이 필요.
- **기타 인구집단별 욕구에 기반한 개입 전략**
- **사회복지재정 및 인력 확충과 효율적 운영 계획 필요**
  - 사회복지재정 투입의 지속적 확대가 필요함.
  - 사회복지인력의 확대와 공공과 민간인력 사이의 효율적 협업이 필요함.

## (2) 2014 수원시 사회복지시설 종사자 처우에 관한 조사 연구

- 민선 5기 성과와 향후 발전방안을 중심으로

- 조사기간 : 2014. 2 ~ 4월
- 연구자 : 권혁성(아주대학교), 하경희(아주대학교)
- 조사내용 : 2012년 수원시 종사자처우개선 이후 성과 및 현황 조사  
보완사항 및 대안 제시 등
- 조사결과
  - 민선5기 수원시의 사회복지시설 종사자 처우개선 정책 추진



胸(불후)의 명곡, 협의체를 노래하다!

연도	주요내용	비고
2012	<ul style="list-style-type: none"> <li>• 종사자 처우개선을 위한 현황 및 소요예산 파악               <ul style="list-style-type: none"> <li>- 시설유형별 급여기준, 지원 방식, 보조금 및 인건비 내역, 경기도 자체 수당 및 연장근로수당 지급 여부,</li> <li>- 인건비 분할지급, 복지부 급여기준 적용, 시 자체 수당, 연장 근로 수당 등 추진 시 소요 예산 파악</li> </ul> </li> </ul>	114개 시설 대상
	<ul style="list-style-type: none"> <li>• 정책별 대안 제시 및 실행 방안 결정</li> </ul>	
	<ul style="list-style-type: none"> <li>• 시 자체 “복지수당” 신설 및 시행               <ul style="list-style-type: none"> <li>- 근무연수 기준 5년 미만 월 10만원, 5년 이상 월 15만원</li> </ul> </li> </ul>	수당 미지급 65개 시설 (292,200천원)
	<ul style="list-style-type: none"> <li>• 건강검진비 지원               <ul style="list-style-type: none"> <li>- 매년 종사자의 1/2(2년 주기)</li> </ul> </li> </ul>	114개 시설 (67,600천원)
2013	<ul style="list-style-type: none"> <li>• 인센티브 부여               <ul style="list-style-type: none"> <li>- 장기근속자 포상(10명), 국내외 탐방(30명)</li> </ul> </li> </ul>	114개 시설 중 (47,000천원)
	<ul style="list-style-type: none"> <li>• 시간외 근무수당(근로기준법 준수) 월 12시간 지원</li> </ul>	수당 미지급 75개 시설 (346,919천원)
	<ul style="list-style-type: none"> <li>• 연차 유급휴가 및 여성종사자 보호 규정 준수 유도</li> </ul>	114개 시설
2014	<ul style="list-style-type: none"> <li>• 시설별 급여체계 단일화               <ul style="list-style-type: none"> <li>- 복지부 기준 적용(2013, 2014 연차 적용)</li> </ul> </li> </ul>	49개 시설 (849,026천원)
	<ul style="list-style-type: none"> <li>• 인건비/운영비 분할 지급 방식 전환</li> </ul>	83개 시설 (933,929천원)
3개년	<ul style="list-style-type: none"> <li>• 예산 수반 정책 6 + 예산 미수반 정책 1(연차 유급휴가 및 여성종사자 보호 규정 준수 유도)</li> </ul>	2,536,674천원

- 민선6기 정책제안 및 향후 발전 방향
  - 시설 유형별 적정 종사자 배치기준 수립
  - 보수 수준 개선 및 형평성을 고려한 다양한 수당 지급 논의
  - 연장근로수당 인정시간의 형평성 제고
  - 인센티브 부여 방식의 개선
  - 조례 개정을 통한 제도적 정비
  - 처우개선위원회(가칭)
  - 상해 공제 가입비 지원
  - 공무원 비교 직급 설정에 대한 논의
  - 사회복지 종사자 안전 및 인권 보장에 대한 논의 등

## 2. 대안적 수원복지공동체 연구 및 개발

### 1) 수원시 복지·건강 마을만들기 네트워크 지원

#### (1) 보건복지연계형 마을만들기 모델개발사업『희망송죽 건강네트워크』

- 2013년도 마을르네상스공모사업 수행 결과 : 우수 시상
- 2014년도 마을르네상스공모사업 선정(공동체사업)
- 건강한솔대마을만들기 지역주민 회의 : 정기회의 월1회
- 초등학교 연계 건강교실, 원예 주부교실, 골목 벽화사업 등 운영
- 추진방법 : 장안구보건소, 송죽동지역주민, 만사모 등  
희망송죽건강네트워크 구성·운영

#### (2) 보건복지 마을만들기 네트워크지원 “복지, 마을, 공동체 간담회”

- 일 시 : 2014. 12. 17(수) 10:30 ~ 12:00
- 참석대상 : 복지기관 관계자 및 시민 20명
- 주요내용
  - 경기도 따복공동체 추진 방향 및 내용  
(김진기 / 경기도 따복공동체지원단 총괄팀장)
  - 수원시 마을만들기 2015년 추진 방향 및 내용  
(이근호 / 마을르네상스센터장)
  - 자유로운 논의



## 2 시민참여형 복지 확산-시민의 참여를 통한 보편적 복지 확산

### 1. 시민참여형 복지체계 구축

#### 1) 『수원은 行福총전소』 동주민복지협의체 활성화 지원

##### (1) 2014년 상반기 동주민복지협의체 위원 워크숍

- 일 시 : 2014. 3. 25.(화) ~ 3. 26.(수)
- 장 소 : 동강시스타 리조트
- 참석대상 : 동주민복지협의체 위원 등 150명
- 주요내용
  - 특강 : 복지전달체계 개편에 따른 민관협력 강화, 위원 역할 등
  - 그룹 토론 : 복지사각지대 경험 공유 및 해결방안 도출 등
  - 지역사회복지계획 수립 관련 의견 수렴
  - 교양 강좌, 화합의 장, 지역 탐방 등



## (2) 2014년 하반기 동주민복지협의회 워크숍

- 일 시 : 2014. 12. 18(목) 16:00
- 장 소 : 노블레스 웨딩홀 7층
- 대 상 : 동주민복지협의회 위원 250여 명
- 내 용
  - 2014년 동주민복지협약에 운영평가 및 2015년 운영방향 안내
  - 동주민복지협의회 운영실태 점검결과 우수 동 시상 및 표창
  - 동주민복지협의회 활동 사례발표

## 2) 시민생생 복지아이디어 공모전

- 공모전 개요
  - 기 간 : 2014. 4. 18. ~ 5. 16.
  - 대 상 : 수원시민(거주자 또는 재직자)
  - 내 용
    - 비전 : 제3기 지역사회복지계획을 통해 2018년에 달성하고자 하는 수원 복지 미래상을 표현
    - 사업 : 영역별(주거, 건강, 돌봄, 안전, 교육, 일자리, 문화, 전달체계) 또는 사업별(아동, 청소년, 노인, 장애인, 여성 등) 필요한 사업 제안
  - 응모 현황
    - 비전 : 65개
    - 사업 : 54개
    - 총 참여자 : 78명
- 심사 결과
  - 비 전
    - 기준 : 수원 복지 미래상 전달력, 지역성, 창의성 등
    - 기간 : 2014. 5. 27. ~ 6. 15.



- 절차 : 1차 사무국, 15개 선정 → 2차 수립추진단, 7개 선정  
→ 3차 시민투표(316명), 순위 선정
- 선정작

연번	비 전
1	관심, 배려, 나눔이 있는 행복도시 수원
2	시민이 공감하고 모두가 실천(참여)하는 행복한 복지도시 수원
3	대한민국의 복지기준을 만드는 인간다운(사람중심) 도시, 수원
4	기초 튼튼 안전, 사람 중심 복지로 행복한 수원시민
5	참여와 권리가 실현되는 복지도시, 수원
6	시민 모두가 만들고 누리는 대한민국 복지수도 '수원'
7	참여와 권리가 실현되는 복지수도 수원

• 사 업

- 기준 : 필요성, 시급성, 지역성, 실현가능성 등
- 기간 : 2014. 5. 27. ~ 6. 13.
- 절차 : 1차 사무국, 23개 선정 → 2차 수립추진단 17개 선정  
→ 3차 복지계획 연구 교수진, 6개 사업 선정
- 선정작

연번	사업명
1	커피 캡슐더 이용한 홍보, 광고수익으로 복지시설 지원
2	장애인 전용 화장실 개선
3	찾아가는 청소년 사회복지 케어 상담
4	청소년 심야카페 '夜한밤에'
5	어르신을 위한 일자리 창출
6	마을과 함께 하는 장애인 작업장





### 3) 외부추천이사제도 운영

#### ○ 외부추천이사 후보자 2차 공개모집

- 모집방법 : 공개 모집, 단체 추천
- 모집기간 : 2014. 1. 6. ~ 1. 15. (추가 : 2014. 1. 20. ~ 1. 24).
- 신청자 : 총 19명

#### ○ 제1차 사회복지법인 외부추천이사 추천소위원회의

- 일시 : 2014. 2. 6(목) 11:00 ~ 12:00
- 장소 : 수원시청 귀빈실
- 회의결과 : 사회복지법인 외부추천이사 추천(법인별 각 4명씩 추천)

#### ○ 외부추천이사 후보자 교육

- 일시 : 2014. 7. 11(금) 15:00
- 대상 : 2014년 외부추천이사 후보자 13명
- 내용 : 사회복지법인 및 외부추천이사 제도의 이해  
외부추천이사의 역할 등



○ 제2차 사회복지법인 외부추천이사 추천소위원회의

- 일 시 : 2014. 7. 21(월) 11:00
- 장 소 : 협의체 중회의실
- 내 용 : 사회복지법인 2곳 외부추천이사 추천자 선정

○ 사회복지법인 외부추천이사 운영 모니터링 간담회(외부추천이사)

- 일 시 : 2014. 11. 21.(금) 11:00 ~ 13:00
- 장 소 : 수원시지역사회복지협의체 중회의실
- 대 상 : 사회복지법인 외부추천이사 19명
- 내 용
  - 외부추천이사로서의 활동 내용 공유
  - 사회복지법인 외부추천이사제도의 바람직한 운영 방안 제안

○ 사회복지법인 외부추천이사 운영 모니터링 간담회(사회복지법인 관계자)

- 일 시 : 2014. 11. 28.(금) 11:00 ~ 13:00
- 장 소 : 수원시지역사회복지협의체 중회의실
- 대 상 : 사회복지법인 관계자 9명
- 내 용
  - 사회복지법인 외부추천이사 추천 과정에 대한 의견
  - 사회복지법인 외부추천이사제도의 바람직한 운영 방안 제안



## 2. 고객만족 및 윤리경영 체계화

### 1) 자체평가 및 경영평가

#### (1) 임원회의

##### ○ 1차 임원회의

- 일 시 : 2014. 1. 20(월) 10:30
- 장 소 : 수원시지역사회복지협의회 중회의실
- 내 용
  - 2013년 수원시지역사회복지협의회 사업 평가
  - 2014년 수원시지역사회복지협의회 운영 계획(안)
  - 우수분과 선정기준(안)
  - 제3기 수원시지역사회복지계획 수립 계획

##### ○ 2차 임원회의

- 일 시 : 2014. 4. 16.(수) 14:00
- 장 소 : 협의회 중회의실
- 내 용 : 1/4분기 사업 추진 현황 및 2/4분기 사업 계획  
제3기 수원시지역사회복지계획 수립 추진 현황

##### ○ 3차 임원회의

- 일 시 : 2014. 8. 12.(화) 10:00
- 장 소 : 협의회 중회의실
- 내 용 : 상반기 사업 평가 및 하반기 계획, 2015년 사업방향 등

##### ○ 4차 임원회의

- 일 시 : 2014. 10. 17.(금) 10:30
- 장 소 : 협의회 중회의실
- 내 용 : 3/4분기 사업 추진 현황 및 4/4분기 사업계획 등



### (2) 상반기 사업 평가 사무국 워크숍

○ 일 시 : 2014. 7. 29(화) 10:00 ~ 18:00

○ 내 용 : 상반기 사업 평가 및 하반기 계획, 2015년 사업 방향 논의 등

### (3) 공공기관 경영평가 및 자체평가

#### ○ 경영평가

- 적용기간 : 2013. 1. 1. ~ 12. 31.
- 평가범위 : CEO평가(기관평가 유예)
- 현장실사 : 2014. 4. 21.(월) 14:00, 리더십, 전략 부문

#### ○ 2014년 활동 자체평가

- 시 기 : 2014. 11월 ~ 12월
- 내 용 : 협의체 활동 및 운영에 대한 평가, 자체평가보고서 발간

## 2) 인권(윤리)교육 및 사회복지 실천

### ○ 인권교육 수요조사

- 기 간 : 2014. 9. 29.(월) ~ 10. 8.(수)
- 대 상 : 수원시 소재 사회복지기관 및 시설 종사자
- 내 용 : 인권 교육 관련 희망사항(교육 기간, 횟수, 인원, 내용 등)  
수요조사 실시(교육진행 : 수원시 미래비전과 인권팀)
- 수요조사 결과 : 가톨릭여성의 집 등 17개 기관 470명 신청

연번	기관명	일시	교육대상
1	수원시통합정신건강센터	11. 04. 10:00	직원 12명
2	작은행동 한사랑	11. 07. 14:00	직원, 근로장애인 30명
3	명은요양원	11. 11. 15:00	직원 10명
4	무봉종합사회복지관	11. 17. 14:00	직원&지역주민 40명
5	서호노인복지관	11. 18. 10:00	종사자 58명
6	가톨릭여성의집	11. 19. 14:00	종사자 7명
7	수원시여성의쉼터	11. 19. 14:00	직원 3명
8	비전업청소년학교 지역아동센터	11. 20. 16:00	초등생14명,중고생 15명
9	우만종합사회복지관	11. 21. 14:00	복지관 직원 15명
10	수원시정신건강증진센터	11. 25. 14:00	이용자 50명
11	경동원	12. 03. 10:00	직원 35명
12	수원탁틴내일	12. 09. 14:00	직원 10명
13	수원엘림작업활동시설	12. 10. 14:00	장애인 자녀를 둔 부모 대상 15~20
14	수원시립노인전문요양원	12. 10. 17:30	종사자 55명



## 1. 지역사회복지계획 수립 및 모니터링 체계화

### 1) 제3기 수원시지역사회복지계획(2015~2018) 수립

#### (1) 수립 개요

- 수립근거 : 사회복지사업법 제15조의 3~6, 시행령 제7조의 2~4
- 수립책임 : 수원시장
- 적용기간 : 2015. 1. ~ 2018. 12. (4년)
- 계획성격 : 4년간 중장기 총괄 계획
- 작성주체 : 수원시, 수원시지역사회복지협의체
- 계획제출 : 초안 - 2014. 6. 30, 최종본 - 2014. 9. 30.
- 수립방법 : 수립추진단 및 실무분과 등 민·관협력을 통한 수립

#### (2) 수립 과정

#### ○ 제3기 수원시지역사회복지계획 수립 추진단 회의

##### ① 수립추진단 위촉식 및 제1차 회의

- 일 시 : 2014. 3. 5.(수) 10:30 ~ 12:00
- 장 소 : 시청 중회의실
- 참석대상 : 수립추진단 위원 및 실무팀 39명
- 주요내용
  - 복지계획 수립 추진단 위촉장 수여(33명)
  - 제3기 수원시지역사회복지계획수립 방향 및 역할 설명
  - 주민욕구조사 및 자원조사 결과 설명 등 논의

## ② 제2차 수립 추진단 회의

- 일 시 : 2014. 4. 9.(수), 14:00 ~ 17:00
- 장 소 : 시청 중회의실
- 참석대상 : 수립추진단 위원 및 실무팀 35명
- 주요내용
  - 제3기 지역사회복지계획 수립 교육 및 지역사회 조사 결과보고 (민소영 / 경기대학교 사회복지학과 교수)
  - 제3기 지역사회복지계획 수립 과정의 이해 교육
  - 제3기 수원시 지역주민 복지 욕구 및 자원 조사 결과 발표
  - 제3기 수원시지역사회복지계획 비전 및 전략 논의
  - 향후 일정 공유 및 전략영역(쟁점)별 팀구성



## ③ 제3차 수립 추진단 회의

- 일 시 : 2014. 5. 13.(화) 15:00 ~ 17:00
- 장 소 : 시청 중회의실
- 참석대상 : 수립추진단 위원 및 실무팀 33명
- 주요내용
  - 제3기 수원시지역사회복지계획 전략별 SWOT 분석
  - 제3기 수원시지역사회복지계획 전략지도 작성, 전략목표 도출
  - 향후 일정 및 역할 공유



#### ④ 제4차 전략별 수립 추진단 회의

- 일 시 : 2014. 5. 28 ~ 6. 3
- 장 소 : 협의체 교육실 등
- 참석대상 : 확대 수립추진단 위원 및 실무팀 60여명(5개 전략)
- 주요내용
  - 제3기 수원시지역사회복지계획 전략별 전략목표 및 전략지도 확정
  - 전략별 기존사업 및 신규사업 검토, 정리
  - 핵심과제 도출 등



#### ⑤ 제5차 전략별 수립 추진단 회의

- 일 시 : 2014. 6. 9. ~ 6. 12.
- 장 소 : 협의체 교육실 등
- 참석대상 : 확대 수립추진단 위원 및 실무팀 35명(3개 전략)
- 주요내용
  - 전략별 핵심과제 성과목표 및 지표 검토
  - 전략별 세부사업 검토 및 논의 등

#### ⑥ 제6차 수립추진단 회의

- 일 시 : 2014. 7. 25.(금) 13:00~15:00
- 장 소 : 협의체 교육실



- 참석대상 : 확대 수립추진단 위원 및 실무팀 39명
- 주요내용 : 제3기 수원시지역사회복지계획 정리
  - 신규사업 및 지속사업 사업부서 검토 의견 공유
  - 전략별 추진불가 사업 내용 검토 및 대안 마련 논의
  - 논의 결과 발표 및 정리

○ 제3기 수원시지역사회복지계획 수립 연구기획회의

① 1차 연구기획회의

- 일 시 : 2013. 12. 27.(금) 13:00
- 장 소 : 협의체 소회의실
- 참석자 : 연구팀 및 실무팀 7명
  - 민소영, 하경희, 김수정, 황호성, 장현익, 송원찬, 임복희
- 주요내용
  - 제3기 지역사회복지계획 매뉴얼 검토내용 공유
  - 제3기 지역사회 조사
  - 제2기 수원시지역사회복지계획 평가
  - 제3기 수원시지역사회복지계획 수립





## ② 2차 연구기획회의

- 일 시 : 2014. 1. 6.(월) 15:30
- 장 소 : 협의체 중회의실
- 참석자 : 공동위원장 등 10명
  - 박진희, 민소영, 하경희, 김수정, 황호성, 장현익, 송원찬, 임복희, 허윤범, 강경미
- 주요내용
  - 제3기 지역주민 욕구조사 내용 및 일정
  - 제3기 수원시지역사회복지계획 수립 TFT 구성 및 일정 등

## ③ 3차 연구기획회의

- 일 시 : 2014. 1. 28.(화) 10:30
- 장 소 : 협의체 중회의실
- 참석자 : 연구팀 등 9명
  - 민소영, 하경희, 김수정, 황호성, 장현익, 송원찬, 임복희, 허윤범, 강경미
- 주요내용
  - 제3기 지역사회 조사 추진 일정
  - 제3기 수원시지역사회복지계획 수립 추진단 구성 방향 및 일정
  - 3기 지역사회복지계획 수립 워크숍 계획 논의

## ④ 4차 연구기획회의

- 일 시 : 2014. 2. 28.(목) 10:00
- 장 소 : 협의체 중회의실
- 참석자 : 공동위원장 등 10명
  - 박진희, 강근수, 민소영, 하경희, 김수정, 황호성, 장현익, 송원찬, 임복희, 강경미
- 주요내용
  - 제2기 지역사회복지계획 평가 결과 공유
  - 제3기 지역사회 조사(복지욕구, 자원) 분석 결과(초안) 공유 및 우선과제(순위) 논의
  - FGI 계획 등 향후 추진 일정 논의

### ⑤ 5차 연구기획회의

- 일 시 : 2014. 4. 2.(목) 10:00~13:00
- 장 소 : 협의체 중회의실
- 참석자 : 추진단장 등 10명
  - 강근수, 민소영, 하경희, 김수정, 황호성, 장현익, 송원찬, 임복희, 허윤범, 강경미
- 주요내용
  - 제3기 수원시 지역주민 복지욕구조사 및 자원조사 보고서 검토
  - 제3기 수원시지역사회복지계획 비전 및 전략 논의
  - 수립 추진단회의 내용
  - 그간의 추진사항 및 향후 일정 공유

### ⑥ 6차 연구기획회의

- 일 시 : 2014. 4. 24.(목) 10:00~13:00
- 장 소 : 협의체 중회의실
- 참석자 : 추진단장 등 9명
  - 강근수, 민소영, 하경희, 김수정, 황호성, 김충영, 송원찬, 임복희, 강경미
- 주요내용
  - 제3기 수원시지역사회복지계획 수립 방향 논의
  - SWOT분석, 전략지도 작성, 전략목표 및 성과지표 도출
  - 전략쟁점(분야)별 팀구성

### ⑦ 7차 연구기획회의

- 일 시 : 2014. 5. 15.(목) 09:00 ~ 12:00
- 장 소 : 협의체 중회의실
- 참석대상 : 공동위원장 등 10명
  - 박진희, 민소영, 하경희, 김수정, 황호성, 김충영, 송원찬, 임복희, 허윤범, 강경미
- 주요내용
  - 제3기 수원시지역사회복지계획 수립 전략별 SWOT분석, 전략지도 및 전략목표 검토
  - 전략별 수립추진단 회의 등 향후 일정 및 방향 논의



⑧ 제8차 연구기획회의

- 일 시 : 2014. 8. 14.(목) 10:00
- 장 소 : 협의체 중회의실
- 참여자 : 공동위원장 등 연구기획팀 9명
- 내 용 : 제3기 수원시지역사회복지계획 세부 내용 최종 검토,  
시민공청회 일정 및 방향 논의 등

○ 제3기 수원시지역사회복지계획 대학생 서포터즈 운영

① 대학생 서포터즈 발대식

- 일 시 : 2014. 4. 6.(일) 14:00 ~ 16:00
- 장 소 : 협의체 교육실
- 참석대상 : 서포터즈 선발 대학생 30명, 공동위원장 등
- 주요내용 : 발대식, 지역사회복지계획의 의미와 내용 교육 등

② 대학생 서포터즈 활동

- 활동기간 : 2014. 4 ~ 7월 (주 1회 준비회의 및 활동)
  - 5월 전체회의 : 2014. 5. 18.(일) 14:00 ~ 16:00
  - 6월 전체회의 : 2014. 6. 29.(일) 14:00~16:00
- 활동방법 : 온라인 및 오프라인 활동, UCC 제작 등
- 활동내용 : 대시민 홍보 및 의견수렴
  - 대 학 교 : 아주대, 수원여대, 경기대, 수원대 등
  - 공 원 : 만석공원, 효원공원, 광고호수공원, 권선공원 등
  - 공공기관 : 수원터미널, 장안구청, 수원역 등
  - 기 타 : 광고산, 영통 홈페이지 등



### ③ 대학생 서포터즈 해단식

- 일 시 : 2014. 7. 20.(일) 14:00 ~ 16:00
- 장 소 : 협의체 교육실
- 참석대상 : 서포터즈 선발 대학생 25명, 공동위원장 등
- 주요내용 : 4개 팀별 활동 내용 발표, 우수 활동팀 시상  
그간의 서포터즈 활동 소감 나눔 등

### ○ 제3기 수원시지역사회복지계획 수립 관련 부서장 간담회

- 일 시 : 2014. 6. 10.(화) 10:30 ~ 12:00
- 장 소 : 시청 본관 소회의실 (지하 1층)
- 참석대상 : 총 26명
  - 시 청 : 복지여성국장, 사회복지과장, 여성정책과장, 노인복지과장, 장애인복지과장, 보육아동과장, 행정지원과장, 자치행정과장, 일자리창출과장, 문화관광과장, 교육청소년과장, 대중교통과장, 주택과장, 장안구보건소 보건행정과장(14명)
  - 연 구 자 : 민소영, 김수정, 하경희(3명)
  - 담당부서 : 복지자원관리팀장 등 2명
  - 협 의 체 : 공동위원장, 부위원장, 실무협의체위원장, 사무국장 등(7명)



- 주요내용
  - 제3기 지역사회복지계획 수립 과정 보고
  - 전략, 핵심과제, 사업명 등 계획 내용 설명 및 의견수렴



### ○ 사회복지기관장 간담회

- 기 간 : 2014. 7. 11.(금) 10:30~12:00
- 장 소 : 협의체 중회의실
- 참석대상 : 협의체 공동위원장, 종합, 노인, 장애인복지관장 등 11명
- 주요내용
  - 제3기 수원시지역사회복지계획 수립 그간의 추진사항 공유
  - 지역복지계획 내용 공유 및 의견수렴



### ○ 찾아가는 사업부서 설명회 및 사업부서 검토 의견 취합

- 기 간 : 2014. 7. 14.(월) ~ 21.(월)
- 장 소 : 해당 각 사업부서, 예산부서
- 주요내용 : 제3기 지역사회복지계획 중요 신규 사업 설명  
사업 이행 독려 등

일 정	사업부서	비고
2014.7.16.(수)	예산재정과, 교육청소년과, 보육아동과, 팔달구보건소	
2014.7.17.(목)	장애인복지과, 일자리창출과, 사회복지과	
2014.7.18.(금)	장안구보건소, 수원시종합자원봉사센터	
2014.7.21.(월)	노인복지과, 여성정책과, 미래비전과, 자치행정과, 행정지원과, 365민원담당관	

### ○ 실무분과 세부사업 제안 및 내용 검토

- 기 간 : 2014. 1월 ~ 8월
- 내 용 : 실무분과 세부사업 내용 검토

### ○ 공 고

- 기 간 : 2014. 8. 28.(목) ~ 9. 17.(수), 20일간
- 방 법 : 수원시 홈페이지 공고란 이용

### ○ 시민공청회

- 일 시 : 2014. 9. 4.(목) 14:00 ~ 16:00
- 장 소 : 영통구청 대회의실(2층)
- 참여대상 : 수원시민, 협의체 위원, 공무원 등 131명
- 주요내용
  - 제3기 수원시 지역사회복지계획 수립 경과 보고 (동영상)



- 제3기 수원시 지역사회복지계획 세부 내용 보고
  - 민소영(경기대학교 사회복지학과 교수, 책임연구자)
  - 복지계획 개요, 수급진단, 비전 및 전략, 핵심과제별 사업내용, 행·재정 계획 등
- 지정토론
  - 좌 장 : 강근수(수립추진단장, 대표협의체 부위원장)
  - 토론자 : 김희연(경기개발연구원 미래비전연구실 연구위원)
  - 토론자 : 강병민(전국지역사회복지협의체 사무국연합회장)
  - 토론자 : 김민수(수원시장장애인종합복지관장)
  - 연구자 : 민소영(경기대학교 사회복지학과 교수)
  - 연구자 : 김수정(국제사이버대학교 사회복지학과 교수, 대표협의체 위원)
  - 연구자 : 하경희(아주대학교 공공정책대학원 교수, 실무협의체 위원)
- 참여자 의견청취 및 질의응답





### (3) 수립 내용

○ 비전 : 관심, 배려, 나눔이 있는 사람중심 복지도시 수원!

#### ○ 5대 전략목표

- 기본 생활이 보장되는 좋은 일자리 확대
- 건강돌봄 수요에 맞는 다양한 서비스 확충
- 안전하고 안정된 생활환경 조성
- 누구나 참여하는 교육·문화 활동 확대
- 주민친화형 사회복지 전달체계 마련

#### ○ 체계도

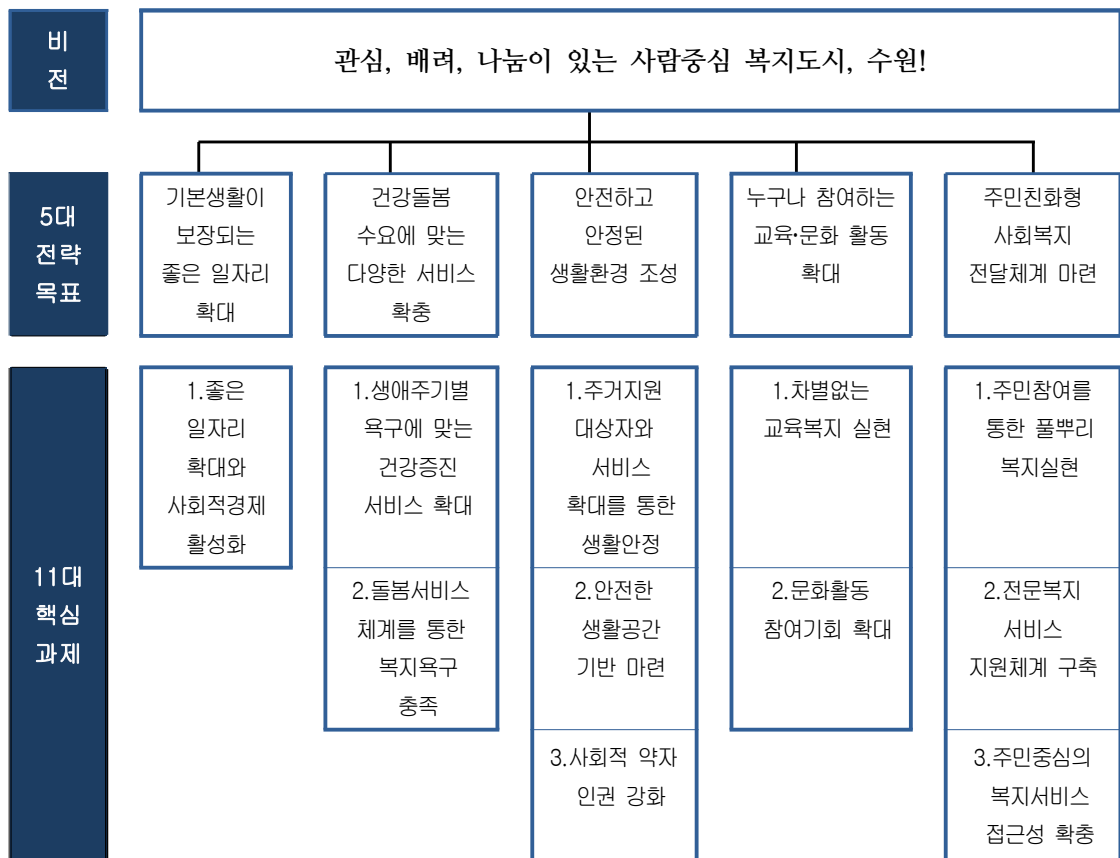



煦(불후)의 명곡, 협의체를 노래하다!

○ 총괄

- 사업규모 : 80개 사업(신규 12개, 약속 12개, 지속 56개)
- 총 사업비 : 226,812,992 천원 (단위:천원)

구분	총계	신규사업	약속사업	지속사업
사업비	226,812,992	2,350,050	35,596,140	188,866,802

○ 연차별 4개년 소요재원

(단위 : 천원)

연차별	총계	국비	도비	시비	민간투자비	비고
계	226,812,992	61,992,773	21,923,580	141,227,759	1,668,880	

○ 핵심과제별 추진과제

(단위 : 천원)

연번	핵심과제	사업량				사업비				
		총계	신규	지속	약속	총계	2015	2016	2017	2018
	계	80	12	56	12	226,812,992	62,310,979	54,582,174	54,764,339	55,155,500
1	좋은 일자리 확대 및 사회적 경제 활성화	10	1	7	2	51,591,282	12,983,028	12,866,223	12,869,418	12,872,613
2	생애 주기별 욕구에 맞는 건강증진 서비스 강화 확대	7	1	2	4	13,050,040	4,104,860	2,949,860	2,982,360	3,012,960
3	돌봄 서비스 체계를 통한 복지욕구 충족	15	3	12	0	111,266,310	27,601,391	27,745,991	27,892,651	28,026,277
4	주거지원 대상자와 생 서비스 확대를 통한 생활 안전	3	0	2	1	850,000	250,000	200,000	200,000	200,000
5	안전한 생활공간 마련	5	0	3	2	1,691,200	482,800	402,800	402,800	402,800
6	사회적 약자 인권 강화	9	2	7	0	7,786,132	1,909,033	1,959,033	1,959,033	1,959,033
7	차별 복지 실현	10	1	8	1	16,669,320	3,989,090	3,966,390	4,255,100	4,458,740
8	문화기회 확대	8	1	7	0	8,728,140	2,129,385	2,179,485	2,199,585	2,219,685
9	주민참여를 통한 풀뿌리 복지 실현	4	2	2	0	1,014,000	233,500	253,500	263,500	263,500
10	전문복지 서비스 구축	6	1	4	1	6,953,912	1,780,228	1,937,228	1,618,228	1,618,228
11	주민중심의 복지서비스 접근성 강화	3	0	2	1	7,212,656	6,847,664	121,664	121,664	121,664

## ○ 사업부서별 추진과제

(단위 : 천원)

연번	핵심과제	사업량				사업비			
		총계	신규	지속	약속	총계	신규	지속	약속
	계	80	12	56	12	226,812,992	2,350,050	188,866,802	35,596,140
1	안전총괄과	1	-	-	1	120,000	0	0	120,000
2	자치행정과	1	-	1	-	260,000	0	260,000	0
3	미래비전과	2	2	-	-	820,000	820,000	0	0
4	일자리창출과	2	-	-	2	15,600,000	0	0	15,600,000
5	사회복지과	13	2	10	1	20,971,906	256,000	20,048,906	635,000
6	여성정책과	9	-	9	-	14,302,980	0	14,302,980	0
7	노인복지과	13	1	10	2	71,241,094	100,000	63,263,894	7,857,200
8	장애인과	10	2	8	-	60,367,652	746,800	59,579,972	0
9	보육아동과	10	3	7	-	11,913,100	180,000	10,173,100	0
10	문화관광과	1	-	1	-	3,410,000	0	3,410,000	0
11	교육청소년과	12	1	10	1	17,757,320	182,250	16,159,070	1,400,000
12	주택과	1	-	-	1	650,000	0	0	650,000
13	장안보건소	1	-	-	1	3,400,000	0	0	3,400,000
14	권선보건소	1	-	-	1	362,500	0	0	362,500
15	팔달보건소	2	1	-	1	2,172,440	65,000	0	2,107,440
16	영통보건소	1	-	-	1	3,464,000	0	0	3,464,000

## 2) 제2기 수원시지역사회복지계획 2013년도 실행결과 총괄평가

## (1) 평가개요

○ 평가근거 : 사회복지사업법 제15조의 6, 시행령 제7조의 4

## ○ 평가내용

- 시행계획 수립분야 : 계획의 연계와 환경변화 대응성, 참여와 협력(가중치 40%)
- 보편사업 : 시행과정이 적절성(가중치 20%)
- 지역사업 : 시행과정의 적절성, 목적달성과 참여·협력(가중치 40%)

## ○ 평가방법

- 시행계획의 실행 내용에 관한 자료 수집 및 점검
- 수원시지역사회복지협의회 실무분과를 통한 민·관협력 평가



- 평가 결과 분석 및 보고서 작성
- 과정평가('13. 7월~8월), 총괄평가('14. 1월~2월)의 종합평가

○ 평가일정

- 시행계획 중간평가 : 사회복지과, 사업부서, 실무분과 -----'13. 7월 ~ 8월
- 시행계획 실행결과 자료 취합 : 사회복지과 -----'14. 1. 14 ~ 23.
- 시행계획 부문별 세부 평가 : 협의체 실무분과 ----- '14. 1. 31.
- 부문별 평가 결과 정리 : 협의체 사무국 -----'14. 2. 5.
- 1차 평가결과 의견수렴 : 사업부서, 실무분과 -----'14. 2. 11.
- 분석 및 1차 보고서 : 연구자 -----'14. 2. 13.
- 실무협의체 검토·심의 -----'14. 2. 17.
- 대표협의체 검토·심의 ----- '14. 2. 20.
- 도 제출 -----'14. 2. 28한

(2) 평가결과

- 평가대상 : 2013년도 수원시 지역사회복지 시행계획

- 11개 분야, 32개 목적, 134개 단위사업, 214개 세부사업

- 분야별 세부사업 현황

구분	총계	보편사업			지역사업		
		소계	예산사업	비예산사업	소계	예산사업	비예산사업
세부사업수	214	142	123	19	72	63	9

- 평가점수

점수공식	시행계획수립분야	보편(일반)사업	지역(핵심)사업	가중치 적용 최종점수
2013년	99	96.48	93.28	962.0
2012년	96	97.68	94.13	955.88

## ○ 영역별 평가결과

## • 시행계획 수립 분야

평가영역	지표	배점	점수
계획연계와 환경변화대응	계획의 연계성	20	20
	환경변화 대응성	20	19
참여와 협력	심의여부 및 과정의 적절성	20	20
	의견수렴정도	20	20
	민관협력정도	20	20
계		100	99

## • 분야별 평가결과

구분	보편사업		지역사업		전체 평균 점수	평가	2012년 평가결과
	사업수 <sup>1)</sup>	평균	사업수	평균			
영유아	1(2)	88	8(2)	91.5	90	우수	우수
아동	2(3)	92	8(1)	95	94.4	우수	최우수
청소년	9(0)	99.6	9(0)	96.7	98.1	최우수	최우수
노인	17(0)	99.3	9(0)	95.6	94.4	우수	최우수
여성가족	20(2)	97.6	3(0)	94.3	97.2	최우수	최우수
장애인	14(0)	98	5(1)	94.8	97.2	최우수	최우수
저소득	17(8)	92.9	1(3)	96	93.2	우수	우수
교육	6(0)	95.5	3(0)	91.6	94.2	우수	최우수
보건복지연계	0(1)	-	3(1)	90.7	90.7	우수	우수
주민참여	22(3)	95.4	3(1)	81	93.6	우수	우수
전달체계	15(0)	95.9	11(0)	92	94.2	우수	최우수

1) 평가를 실시한 예산사업수 이며, ( ) 안은 비예산 사업 수입



### 3) 제2기 수원시지역사회복지계획 2014년도 시행계획 중간평가

#### (1) 시행계획 변경

##### ○ 근 거

- 사회복지사업법 시행령 제7조의3(지역복지계획의 수립시기 및 변경)

##### ○ 추진배경

- 제2기 수원시지역사회복지계획 2014년도 시행계획의 시책 및 정책 등 복지 환경 변화에 따라 내용을 보다 명확히 하기 위하여 시행계획 변경을 위한 모니터링을 추진함.
- 특히, 2014년도 국도비사업 예산 확정에 따른 사업비 변경이 필요하다는의견에 따라 이에 중점을 두고 모니터링을 추진함.

##### ○ 추진과정

- 2014년도 시행계획 국도비 사업 등 변경사항 내용 취합
  - 10개과 26개팀 지역사회복지계획 관련 사업부서
- 실행 중간평가, 변경안 검토(실무분과 회의시) : 2014. 8 ~ 9월
- 변경안 검토·심의(실무협의체) : 2014. 9. 16(화) 11:00
- 변경안 심의(대표협의체) : 2014. 9. 23(화) 10:30

##### ○ 변경내용

- 총괄

(단위 : 천원)

구 분	2014년도		증 감	증감율	비 고
	당초계획	변경계획			
사업건수	137	133	△4	△2.9%	
사업예산	113,675,904	147,919,292	34,243,388	30.1%	

#### 4) 제3기 수원시지역사회복지계획 2015년도 시행계획 수립

- 법적근거 : 사회복지사업법 제15조의3 및 동법시행령 제7조의3
- 2015년도 시행계획 수립 과정
  - 2015년도 시행계획 수립 관련 공무원 교육 : '14. 10. 20(월) 10:00
  - 2015년도 시행계획 세부사업 작성(사업부서) : '14. 10. 21(화) ~ 28(금)
    - 사회복지과 등 16개 소과, 31개 팀
  - 2015년 시행계획 1차 모니터링(실무분과) : '14. 10. 27(월) ~ 11. 7(금)
    - 통합서비스지원분과 등 12개 실무분과
  - 사업부서 수정 및 검토의견 피드백(사업부서) : '14. 11. 10(월) ~ 19(수)
  - 실무협의체 검토 및 심의 : '14. 11. 20.(목) 10:30
  - 사업부서 2차 검토 : '14. 11. 20.(목) ~ 21.(금)
  - 대표협의체 심의 : '14. 11. 25(화) 14:00
  - 경기도 제출 : 2014. 11. 28.(금)
- 추진사업 : 5대 전략, 11대 핵심과제, 78개 사업

&lt;단위 : 개/천원&gt;

구 분	4개년계획중 2015년도 계획	2015년도 시행계획	증 감	증감율	비 고
사업건수	80	78	△2	△2.5%	
사업예산	62,310,979	66,674,191	4,363,212	7%	

구 분	총 계	지 역 사 업			보 편 사 업		
		소계	신규사업	지속사업	소계	신규사업	지속사업
사업건수	78	43	19	24	35	5	30
사업예산	66,674,191	16,945,000	11,605,000	5,340,000	49,729,191	5,057,800	44,671,391



煦(불후)의 명곡, 협의체를 노래하다!

## ○ 2015도 시행계획 시행현황

(단위: 개/천원)

핵심과제	2015년도						비고
	당초계획		시행계획		증감현황		
	사업수	추진사업비	사업수	추진사업비	사업수	추진사업비	
계	80	62,310,979	78	66,674,191	△2	4,363,212	
1. 좋은 일자리 확대 및 사회적 경제 활성화	10	12,983,028	10	12,971,158	0	△11,870	◦국도비 내시 변경 등
2. 생애 주기별 욕구에 맞는 건강증진서비스 확대	7	4,104,860	7	3,303,000	0	△801,860	◦대부분 건강분야 약속(산규)사업으로 본예산 편성시 예산금액 조정
3. 돌봄 서비스체계를 통한 복지욕구 충족	15	27,601,391	15	28,230,672	0	629,281	◦3-4 시간연장형 및 장애아어린이집 보조교사 지원 ◦3-13 장애인 활동지원서비스 연계 강화 :국도비내시 변경
4. 주거지원 대상자와 서비스 확대를 통한 생활 안정	3	250,000	3	192,000	0	△58,000	◦4-3 주거복지센터 세부사업 주거복지기본계획 수립 사업비 변경 등
5. 안전한 생활공간 마련	5	482,800	5	480,800	0	△2,000	
6. 사회적 약자 인권 강화	9	1,909,033	9	1,646,000	0	△263,033	◦6-1 인권상담센터 운영 예산 변경 등
7. 차별없는 교육 복지 실현	10	3,989,090	10	3,377,320	0	△611,770	◦7-1 평생학습 허브네트워크 강화 : 예산 미확보로 비예산사업으로 추진 ◦7-9 초등방과후 보육프로그램 운영 : 교특비 예산 미확정
8. 문화 활동 참여기회 확대	8	2,129,385	7	6,870,487	△1	4,741,102	◦8-1 사업 폐지 :예산 미확보로 미추진 ◦8-6 장애인 여가문화생활체육 프로그램: 프로그램 확대 ◦8-7 문화누리카드 이용 활성화: 국도비 내시 변경, 확대
9. 주민참여를 통한 풀뿌리 복지 실현	4	233,500	3	187,000	△1	△46,500	◦9-1 사업 폐지 : 예산 미확보로 미추진
10. 전문복지 서비스 지원체계 구축	6	1,780,228	6	2,594,500	0	814,272	◦10-6 사회복지종사자 처우개선 : 확대시행
11. 주민중심의 복지서비스 접근성 강화	3	6,847,664	3	6,821,254	0	△26,410	



## 5) 제3기 수원시지역사회복지계획 수립을 위한

『유쾌한 공동체, 비상(非常, 飛上, vision+想像) 워크숍』

- 일 시 : 2014. 3. 12(수) ~ 13(목)
- 장 소 : 무주 덕유산리조트
- 참여대상 : 협의체 위원, 3기 복지계획 수립 추진단 등 98명
- 주요내용
  - 제3기 수원시 지역사회복지계획 수립 방향  
(송원찬 / 수원시지역사회복지협의회 사무국장)
  - 제3기 수원시 지역사회 조사 결과 발표 및 의견수렴  
(민소영 / 경기대학교 사회복지학과 교수)
  - 제2기 수원시 지역사회복지계획 평가 결과 발표 및 의견수렴  
(김수정 / 국제사이버대학교 사회복지학과 교수)
  - 제3기 수원시지역사회복지계획 비전 및 전략 논의  
(김의욱 / 에듀플랜 대표)





## 2. 조직 강화 및 네트워크 활성화

### 1) 대표·실무협의체, 실무분과 조직 운영 활성화

#### (1) 대표협의체

##### ① 제1차 대표협의체 회의

- 일 시 : 2014. 2. 20(목), 10:00 ~ 12:00
- 장 소 : 시청 상황실 (본관 2층)
- 참석인원 : 대표협의체 위원 16명
- 주요내용
  - 2013년도 수원시지역사회복지협의체 결산 및 운영실적
  - 제3기 수원시지역사회복지계획 수립 방향
  - 2014년 그간의 추진사항 및 위원변동사항
  - 제2기 수원시지역사회복지계획 2013년도 시행계획 시행결과 평가보고서(안)
  - 사회복지법인 외부추천이사 후보자 선정 심사(안)
  - 2014년도 수원시지역사회복지협의체 예산 및 운영 계획(안)

##### ② 제2차 대표협의체 회의

- 일 시 : 2014. 6. 30(수) 10:30 ~ 12:00
- 장 소 : 시청 중회의실 (별관 2층)
- 참석인원 : 총 23명
  - 대표협의체 위원 16명
  - 사회복지과 및 협의체 사무국 : 7명
- 주요내용
  - 보궐위원 위촉
  - 그간의 추진사항 및 향후 추진 일정 보고
  - 2014년 제1차 수원시지역사회복지협의체 추가경정 예산(안)
  - 제3기 수원시지역사회복지계획 초안 검토 및 논의

### ③ 3차 대표협의체 회의

- 일 시 : 2014. 9. 23(화) 10:30 ~ 12:00
- 장 소 : 시의회 세미나실 (본관 4층)
- 참석인원 : 총 38명
  - 대표협의체 위원 : 19명, 복지계획 관련 부서 팀장 : 12명
  - 사회복지과 및 협의체사무국 : 7명
- 주요내용
  - 제3기 수원시지역사회복지계획(안)
  - 2014년도 시행계획 변경(안)



### ④ 제4차 대표협의체 회의

- 일 시 : 2014. 11. 25(화), 14:00 ~ 15:00
- 장 소 : 수원시청 중회의실 (별관 2층)
- 참석인원 : 총 43명
  - 대표협의체 위원 : 20명
  - 복지계획 관련 부서 팀장 : 17명
  - 사회복지과 : 이용영, 황호성, 김충영 3명
  - 협의체사무국 : 송원찬, 임복희, 허운범 3명



- 주요내용

- 협의체 사업 그간의 추진사항 및 향후 일정
- 위원 변동사항
- 제3기 수원시지역사회복지계획 2015년도 시행계획(안)
- 수원시지역사회복지협의체 운영세칙 개정(안)

## (2) 실무협의체

### ① 제1차 실무협의체 회의

- 일 시 : 2014. 2. 17(월) 10:30
- 장 소 : 수원시청 중회의실
- 내 용
  - 2013년 협의체 운영 실적 및 결산 보고
  - 제3기 수원시지역사회복지계획 수립 방향
  - 2013년도 시행계획 시행결과 평가보고서(안)
  - 2014년도 수원시지역사회복지협의체 운영계획 및 예산(안)
  - 제3기 수원시지역사회복지계획 수립 워크숍 계획(안)



## ② 제2차 실무협의체 회의

- 일 시 : 2014. 4. 30(수) 10:30 ~ 12:00
- 장 소 : 협의체 교육실 (2층)
- 참석인원 : 총 23명
  - 실무협의체 위원 18명 참석
  - 사회복지과 및 협의체 사무국 : 5명
- 주요내용
  - 그간의 추진사항 및 향후 추진 일정 보고
  - 2014년도 실무분과 민관협력 공동사업 및 회의
  - 2014년 제1차 수원시지역사회복지협의회 추가경정예산(안)
  - 제2기 수원시지역사회복지계획 2014년도 시행계획 변경계획(안)
  - 제3기 수원시 지역주민 복지 욕구조사 및 자원조사보고서(안)

## ③ 제3차 실무협의체 회의

- 일 시 : 2014. 6. 25(수) 10:30 ~ 12:00
- 장 소 : 시청 중회의실(별관 2층)
- 참석인원 : 총 22명
  - 실무협의체 위원 25명 17명 참석(68%)
  - 사회복지과 및 협의체 사무국 : 5명
- 주요내용
  - 그간의 추진사항 및 향후 추진 일정 보고
  - 실무분과 운영사항 공유 및 논의
  - 제3기 수원시지역사회복지계획 초안 검토 및 논의

## ④ 제4차 실무협의체

- 일 시 : 2014. 9. 16(화) 11:00 ~ 12:00
- 장 소 : 시청 중회의실(별관 2층)



- 참석인원 : 총 25명
  - 실무협의체 위원 20명 참석
  - 사회복지과 및 협의체 사무국 : 5명
- 주요내용
  - 그간의 추진사항 및 향후 추진 일정 보고
  - 실무분과 민관협력 공동사업 및 회의 운영 공유
  - 제3기 수원시지역사회복지계획(안)
  - 2014년도 시행계획 변경(안)
  - 2015년 수원시지역사회복지협의체 운영계획(안)

#### ⑤ 5차 실무협의체 회의

- 일시 : 2014. 11. 20(화) 10:30 ~ 12:00
- 장소 : 시청 중회의실
- 참석인원 : 총 23명
  - 실무협의체 위원 18명 참석
  - 사회복지과 및 협의체 사무국 : 5명
- 주요내용
  - 실무분과 민관협력 공동사업 및 회의 운영 사항 공유
  - 제3기 수원시지역사회복지계획 2015년도 시행계획(안)



## 2) 2014년 수원시지역사회복지협의회 활동 결과보고대회

### “煦(불후)의 명곡, 협의체를 노래하다!”

- 추진일정 : 2014. 12. 22(월), 17:00 ~ 19:30
- 장 소 : 이비스엠버서더 (15층 베르사이유)
- 참여대상 : 240명 (참여예상 위원 120~150여명)
  - 대표협의체 위원, 실무협의체 및 실무분과 위원
  - 사회복지기관장 등 지역사회 관계자
- 주요내용
  - 개 회 식 : 개회, 국민의례, 협의체 및 복지계획 유공자 표창
  - 결과보고 : 제3기 수원시지역사회복지계획 수립 과정 및 협의체 활동 보고(영상)  
지역사회복지협의체, 민관협력을 노래하다
  - 화합의장 : 만찬 및 공연

## 3) 지역사회복지협의체 홍보사업

### (1) 뉴스레터 “요절복통”발송

연번	기획기사 주제
1	제3기 수원시지역사회복지계획, 그것이 알고싶다
2	2014 갑오년, 수원복지의 미래를 디자인합니다
3	수원시민 ‘경제적 어려움’과 ‘빈차격차 문제’를 심각 인식
4	수원시 복집미래의 새판짜기가 시작되다
5	수원시 중장기 복지계획 초안이 마련되다
6	민선6기 수원시 사회복지 정책의 방향은?



## (2) 기타 홍보사업

### ○ 홍보물품 제작

- 기 간 : 2014. 9월
- 내 용 : 협의체 CI를 활용한 홍보물품 제작  
(OTG 메모리 DV밀크 250개, 용량 16GB)

### ○ 홍보수첩 제작

- 기간 : 2014. 11월 ~ 12월
- 내용 : 협의체 홍보수첩 제작

## 4) 전국 지역사회복지협의체 네트워크

### (1) 전국회의

- 1차 회의 : 2014. 1. 23(목) ~ 24(금), 남원시
- 운영지침 및 매뉴얼 T/F : 2014. 4. 10(목), 논산시
- 네트워크 활성화 T/F : 2014. 4. 11(금)~12(토), 영덕군
- 협의체 운영지침 및 매뉴얼 T/F : 2014. 5. 23.(금), 수원시
- 전국 지역사회복지협의체 대회 : 2014. 11. 13(목) ~ 14(금), 대구광역시



## (2) 경기도회의

- 1차 경기도 실무협의체위원장 협의회의 : 2014. 1. 9(목), 성남시
- 2차 회의(임원회의) : 2014. 3. 28(금), 양주시
- 2차 회의(실무위원장 및 사무국 연석회의) : 2014. 4. 17(목), 성남시
- 경기도 대표자회의 : 2014. 7. 9.(수), 10:30
- 경기도 지역사회복지계획 워크숍 : 2014. 8. 6.(수) 13:00~17:00
- 경기도 지역사회복지협의회 대회 : 2014. 9. 18(목) ~ 19(금), 양주시

## 5) 복지선진지 벤치마킹

### ○ 목 적

- 수원시 지역복지네트워크와 전달체계 그리고 민관협력을 활성화하기 위해 다양한 해외사례를 경험하여 지역복지를 증진하기 위함.

### ○ 추진방향

- 여행 및 단순 기관 방문을 지양하고 벤치마킹의 내실화 추구
- 준비 초기 단계부터 연수단이 결합하여 최대한 의견 수렴
- 사전 준비 과정을 철저히 하여 질 높은 벤치마킹 추진

### ○ 연수기간 : 2014. 10. 21.(화) ~ 25.(토) 4박 5일

### ○ 사전 추진과정

- 1차 사전 기획회의
  - 일시 : 2014. 9. 4.(목) 16:30 ~ 18:00
  - 장소 : 협의체 중회의실
  - 내용 : 연수단 인사 및 2014 해외연수 추진방향 설명  
연수국 및 방문기관 선정 논의
- 2차 사전 기획회의
  - 일시 : 2014. 9. 23.(화) 16:00 ~ 18:00



- 장소 : 협의체 교육실
- 내용 : 연수국 프로그램 및 일정 확정  
연수국 복지체계 세미나
- 오리엔테이션 및 역할분담: 2014. 10. 15.(수) 10:30 ~ 12:00
- 연수국 : 대만
- 연수기관
  - 대만 타이페이 시정부 사회국
  - 타이페이 사회복지연맹
  - 타이페이 희감아 사회복지기금회
- 참여대상 : 총 18명(수원시 지역사회복지협의체 위원 및 관계자)

연번	구 분	성명	소 속
1	대표협의체	박진희	공동위원장(감천장요양원장)
2	대표협의체	장원자	수원여성인력개발센터장
3	통합서비스지원분과	김윤희	수원YWCA소규모요양시설장
4	지역분과	김규엽	SK청솔노인복지관 부장
5	자활고용주거분과	노영신	수원시장장애인종합복지관 팀장
6	아동분과	김금순	광고지역아동센터장
7	노인분과	이중성	수원시니어클럽 실장
8	장애인분과	한경숙	수원시중증장애인독립생활지원센터장
9	여성가족분과	강미정	수원시건강가정지원센터장
10	영유아분과	이은정	경기수원시육아종합지원센터 팀장
11	교육분과	채영민	수원시장장애인종합복지관 팀장
12	청소년분과	곽정은	수원 광고청소년수련관 주임
13	보건의료분과	조용준	서호노인복지관 과장
14	사회공헌분과	한찬혁	우만종합사회복지관 과장
15	담당부서	황호성	수원시 복지자원관리팀장
16	담당부서	김충영	수원시 복지자원관리팀 주무관
17	사무국	송원찬	수원시지역사회복지협의체 사무국장



## 1. 수원시 자원나눔 시스템 운영

### 1) 나눔문화 조성을 위한 온·오프라인 시스템 운영

#### ○ 수원나눔 가이드 제작

- 추진기간 : 2014. 3월 ~ 5월
- 페이지 구성 내용
  - 나눔 이야기 : 나눔 정의
  - 개인 나눔편 : 나눔 참여방법, 나눔의 실천 후기
  - 기업 나눔편 : 기업나눔 예시, 언론 스크랩, 중견기업 나눔 예시 등
  - 수원 나눔 : 수원시 희망한마당, 감사 글

#### ○ 사회공헌분과 회의를 통한 온·오프라인 시스템 구축 관련 논의

- 일 시 : 2014. 7. 9.(수) 15:00~18:00
- 장 소 : 협의체 중회의실
- 내 용 : 수원시 나눔문화 확산을 위한 자원 총량 파악 필요성 논의

#### ○ 1차 관계기관 회의

- 일 시 : 2014. 10. 31(금) 10:00
- 대 상 : 수원시, 수원시사회복지협의회, 경기도공동모금회,  
수원시지역사회복지협의회
- 내 용 : 수원시 시스템 구축 필요성 공유, 역할 논의

#### ○ 2차 관계기관 회의

- 일 시 : 2014. 11. 7(금) 17:00
- 내 용 : 주요사업 내용 및 방향, 역할 논의



## 2) 나눔문화 확산을 위한 기획행사 추진

### ○ 2014 나눔천사와 함께하는 희망한마당 기획

- 제15회 사회복지의 날 기념 2014 희망한마당 연석회의

- 일 시 : 2014. 7. 10.(목) 14:00  
2014. 8. 19.(화), 14:00

- 장 소 : 협의체 중회의실
- 내 용 : 나눔영상전, 부스 관련 운영, 재능기부 추천 등 논의

### ○ 제15회 사회복지의 날 기념 2014 나눔천사와 함께하는 희망한마당

- 일 시 : 2014. 9. 30.(화), 13:30 ~ 18:00
- 장 소 : 수원 제2야외음악당 (만석공원)
- 내 용 : 사회복지유공자 및 나눔유공자 표창,  
복지기관 홍보 및 체험부스 운영, 재능기부 공연 등 진행

## 2. 자원개발 및 관리

### 1) 민·관·산연계 전략개발 사업

#### ○ 삼성수원꿈쟁이학교 만족도 조사 실시

- 일 시 : 2014. 1. 8(수) ~ 1.22(수) 2주간
- 장 소 : 지역아동센터
- 대 상 : 삼성수원꿈쟁이학교에 참여하고 있는 아동, 학부모, 교사  
181부 설문지 분석
- 내 용 : 삼성수원꿈쟁이학교 예능교실, 오케스트라, 체육교실, 과학교실의  
프로그램 운영, 강사, 관리에 대한 만족도와 개선점 및 참여자의  
자신감, 대인관계 등의 변화정도 파악

○ 삼성수원 꿈쟁이학교 기금 전달식

- 일 시 : 2014. 4. 9. (수) 15:00 ~ 15:30
- 장 소 : 수원시청 시장집무실

○ 삼성수원꿈쟁이학교 어린이날 기념 표창장 시상식

- 일 시 : 2014. 4. 29.(화), 수원시지역사회복지협의회 교육실
- 참여인원 : 총38명
  - 수원시장상 10명, 수원시의회의장상 9명, 삼성전자 사회봉사단장상 6명,  
수원시지역사회복지협의회 공동위원장상 7명, 수원지역아동센터연합회장상 6명
- 어린이날 기념 선물 증정 : 2014. 5. 2.(금)

○ 삼성수원꿈쟁이학교 사업실적 (10월 기준)

구분	악기교실	오케스트라	합창단&밴드	체육교실 (축구, 야구, 농구, 빙상)	과학교실
참여아동	341명	24명	34명	93명	135명

○ 삼성전자 지역사회 재능나눔 사회공헌활동 참여

- 일시장소 : 2014. 5. 24.(토) 수원시립노인전문요양원
- 참여인원 : 꿈쟁이오케스트라 30명, 꿈쟁이합창단 10명 참여
- 내 용 : 재원중인 어르신 100여분 대상 공연 실시

○ 2014 꿈쟁이오케스트라와 함께하는 연주회(세상을 향한 그 울림으로)

- 일시장소 : 2014. 6. 14.(토), 15:00 ~ 16:10, 꿈의교회
- 연 주 자 : 꿈쟁이오케스트라, 꿈쟁이 합창단,  
삼성디지털시티필하모닉, 수원기독남성합창단

○ 삼성수원꿈쟁이학교 방학중 오케스트라 집중교육

- 일 정 : 2014. 8. 11. ~ 12.
- 내 용 : 플룻, 바이올린, 첼로, 비올라 집중 교육



○ 꿈쟁이 합창단 나눔공연

- 일 시 : 2014. 8. 19.(화), 14:00 ~ 15:00
- 장 소 : 용인 온누리요양센터
- 내 용 : 어르신들을 위한 합창단 공연 및 오케스트라 앙상블

○ “나혜석거리 예술시장” 재능나눔 공연

- 일 시 : 2014. 8. 30.(토), 17:30 ~ 18:00
- 장 소 : 수원시 인계동 나혜석 거리
- 내 용 : 꿈쟁이 밴드 공연

○ 체육교실 “스포츠 페스티벌”

- 일 시 : 2014. 10. 11.(토), 10:00 ~ 13:00
- 장 소 : 경기대학교 체육대학 체육관
- 내 용 : 경기대 체육대학과 협력하여 체육교실인 축구교실, 농구교실 등 운동회 개최

○ 꿈쟁이학교 합창단 재능나눔 공연

- 일 시 : 2014. 10. 17.(금) 19:30 ~ 21:40
- 장 소 : 수원SK아트리움 대공연장
- 내 용 : 꿈쟁이학교 합창단 25명 공연



○ 시설장 워크숍

- 일 시 : 2014. 10. 23.(목) ~ 24(금), 1박 2일
- 장 소 : 횡성 행인서원 (황토흙 건축)
- 내 용 : 삼성꿈쟁이학교의 중장기 방향 및 비전 수립,  
2015년 꿈쟁이 학교 사업계획 논의

○ 삼성수원꿈쟁이학교 정기연주회

- 일 시 : 2014. 11. 5.(수) 19:00~20:40
- 장 소 : 수원청소년문화센터 (온누리 아트홀)
- 출 연 : 꿈쟁이학교 예능교실 참여 아동 약 200여 명
- 내 용 : 오케스트라, 플룻·현악·기타 앙상블, 합창, 밴드 등



2) 복지자원 관리 및 조정

○ LG전자 북수원센터 기부처 안내

- 일 시 : 2014. 7. 22.(화)
- 내 용 : 수원나눔가이드 제작에 따른 나눔프로그램 수요조사 기관 안내  
2014 나눔천사 함께하는 희망한마당 행사를 위한 참여 유도

○ 하나저축은행의 기부처 안내 및 간담회

- 일 시 : 2014. 9. 3.(수) 14:30~15:30



- 내 용
  - 2014 나눔천사와 함께하는 희망한마당 행사를 위한 위기가정 안전한 겨울나기 전달식 참여 안내
  - 수원시사회복지협의회 위기가정 안전한 겨울나기 지원사업 연계 (기부금 영수증 발행 및 수원휴먼서비스센터 사업 안내)



### Ⅲ. 실무분과 활동





## 1 통합서비스지원분과

### 1) 미션, 비전 및 전략과제

구 분	내 용
미 션	수원시민을 위한 통합서비스지원체계 구축으로 지지 사각지대를 없애고 보편적복지를 실천하여 복지체감도를 높이는데 기여한다
2015 비전	연대를 통해 주민이 감동하는 통합서비스지원 체계 구축
전략과제	<ul style="list-style-type: none"> <li>○ 수원시 지역복지 향상을 위한 통합서비스지원</li> <li>○ 수원시지역사회복지협의회 활성화를 위한 통합서비스지원</li> </ul>

### 2) 회의개최

연 번	일시	장소	참석자수 /정원	주요안건 및 결과
1	2014.1.15.(수) 16:00	협의체 중회의실	임원 4명	<ul style="list-style-type: none"> <li>• 2014년 협의체 중점 추진방향 및 연간사업 계획 공유</li> <li>• 제3기 수원시지역사회복지계획 수립 방향 및 일정 공유</li> <li>• 실무분과 연간 공통활동 내용 및 일정</li> <li>• 2014년 통합서비스지원분과 활동방향 논의                             <ul style="list-style-type: none"> <li>- 복지 전달체계에 대한 고민</li> <li>- 위원간 상호 이해 증진</li> <li>- 분과 역할에 따른 분과 위원 점검을 통한 활성화</li> <li>- 예산분석, 3기 복지계획 정책 능력강화</li> </ul> </li> </ul>
2	2014.1.21.(화) 10:00	협의체 중회의실	14/18 (공 2/3) (민 12/15)	<ul style="list-style-type: none"> <li>• 분과 임원 아취임식</li> <li>• 위원 변동사항 공유</li> <li>• 기관별 행사, 정책변동사항 공유</li> <li>• 통합분과 임원회의 결과 공유</li> <li>• 2013년도 시행계획 시행결과 총괄평가                             <ul style="list-style-type: none"> <li>- 전달체계분야 지역사업, 보편사업 평가</li> <li>- 시행과정상 문제, 핵심문제, 기타 2기 계획중 폐지, 중지된사업 극복방안 등</li> </ul> </li> <li>• 교육 : 복지 전달체계의 방향(임유정)                             <ul style="list-style-type: none"> <li>- 고용복지 전달체계</li> <li>- 동주민센터 전달체계 개편 내용 및 사례</li> </ul> </li> </ul>



연번	일시	장소	참석자수 /정원	주요안건 및 결과
3	2014.2.11.(화) 16:00	협의체 소회의실	14/17 공(2/3) 민(12/14)	<ul style="list-style-type: none"> <li>• 신규위원 위촉 : 김세련</li> <li>• 인사 및 기관행사, 정책 변동사항 공유</li> <li>• 2014년도 우수활동분과 선정기준 공유</li> <li>• 2014년도 연간 활동 계획 논의               <ul style="list-style-type: none"> <li>- 2014년도 수원시지역사회복지협의체 운영계획</li> <li>- 제3기 수원시지역사회복지계획 일정 공유</li> </ul> </li> <li>• 통합서비스지원분과 분과 역할 및 활동위원 점검</li> <li>• 위원 위해촉 승인</li> </ul>
4	2014.2.19.(수) 10:30	협의체 중회의실	임원 5명	<ul style="list-style-type: none"> <li>• 2014년 통합서비스지원분과 활동 논의               <ul style="list-style-type: none"> <li>- 다각적인 복지 전달체계에 대한 고민 필요</li> </ul> </li> <li>• 고용복지 연대방안 토론회 일정 논의               <ul style="list-style-type: none"> <li>- 토론회 시간계획, 역할분담</li> </ul> </li> </ul>
5	2014.3.4.(화) 10:00	협의체 소회의실	9/17 공(0/3) 민(9/14)	<ul style="list-style-type: none"> <li>• 신규위원 위촉 : 박윤미, 이성은</li> <li>• 인사 및 기관행사, 정책변동사항 등 공유</li> <li>• 분과위원 위해촉 관련 승인</li> <li>• 통합서비스지원분과 2014년도 연간활동 계획 공유 및 조정 : 연간 월별 세부일정 확정, 역할분담</li> <li>• 고용복지 연대방안 토론회 준비 논의               <ul style="list-style-type: none"> <li>- 주제발표자 섭외</li> <li>- 토론방향 : 사례발표가 아닌 현장사례를 중심으로하되 노력, 성과, 어려운 점 발표</li> <li>- 12시 집합하여 함께 준비</li> </ul> </li> </ul>
6	2014.4.15.(화) 14:00	협의체 교육실	14/18 공(1/3) 민(13/15)	<p>&lt;토론회&gt;</p> <ul style="list-style-type: none"> <li>• 제목: 변화되는 전달체계에 대한 우리의 대처               <ul style="list-style-type: none"> <li>- 고용복지 연대 방안을 중심으로</li> </ul> </li> <li>• 주요내용               <ul style="list-style-type: none"> <li>- 좌장: 이인재/한신대학교 재활복지학과 교수</li> <li>①주제발표 : 고용-복지 연계 정책 방향                   <ul style="list-style-type: none"> <li>- 정현희/보건복지부 자립지원과 사무관</li> </ul> </li> <li>②현장 사례중심의 대안                   <ul style="list-style-type: none"> <li>- 임유정/사회복지과 휴먼복지지원팀장</li> <li>- 장명찬/마음샘정신재활센터장</li> <li>- 주관호/수원희망지역자활센터 실장</li> </ul> </li> <li>③질의응답 및 자유토론</li> </ul> </li> </ul> <p>&lt;회의&gt;</p> <ul style="list-style-type: none"> <li>• 토론회 평가</li> <li>• 2014년 분과 활동계획 확정</li> <li>• 제3기 수원시지역사회복지계획 수립 향후 일정 공유</li> </ul>

연번	일시	장소	참석자수 /정원	주요안건 및 결과
7	2014.5.13.(화) 10:00	협의회 중회의실	11/19 공(0/3) 민(11/16)	<ul style="list-style-type: none"> <li>• 신규위원 위촉</li> <li>• 제3기 수원시지역사회복지계획 비전 및 전략 공유</li> <li>• 제2기 수원시지역사회복지계획 중 3기 연계사업검토: 전달체계분야 검토</li> <li>• 상위 계획 및 관련계획, 사업지침 등 주요정책 방향 검토</li> <li>-제3기 수원시 복지욕구조사 및 자원조사 결과 공유</li> <li>-복지전달체계 변천사</li> <li>-복지정보 접근성 부분</li> <li>-종사자 처우개선 연구 결과</li> <li>-신규사업 아이디어 논의</li> </ul>
8	2014.6.3.(화) 10:00	협의회 소회의실	15/19 (공 2/3) (민 13/16)	<ul style="list-style-type: none"> <li>• 제3기 수원시지역사회복지계획 논의</li> <li>-SWOT분석, 전략목표 및 지표 검토</li> <li>-사회복지 인력 처우개선 및 역량강화 (공공인력 처우개선 포함)</li> <li>-고용복지통합지원센터, 사례관리에 따른 역할분담</li> <li>-주민중심 복지서비스 접근성 확충 필요 논의 등</li> </ul>
9	2014.7.8.(화) 10:00	협의회 소회의실	14/17 공(3/3) 민(11/14)	<ul style="list-style-type: none"> <li>• 공유사항 : 시민청안대회, 휴먼라이브러리 설문조사, 주민참여 예산제도</li> <li>• 위원변동사항 논의</li> <li>• 제3기 수원시지역사회복지계획 세부사업 검토</li> <li>-지속, 신규사업 및 공약사업 검토</li> <li>-총 20개사업(전문복지서비스 12개, 접근성확충 8개)</li> <li>• 해외 벤치마킹 연수단 추천 : 김윤희</li> </ul>
10	2014.8.12.(화) 16:00	협의회 소회의실	8/18 공(1/3) 민(7/15)	<ul style="list-style-type: none"> <li>• 신규위원 위촉</li> <li>-김미호(경기도아동보호전문기관장)</li> <li>• 제3기 지역사회복지계획 최종안 검토</li> <li>-성과목표, 성과지표 등 세부 내용 검토</li> <li>• 2014년 시행계획 변경안</li> <li>-원안대로 변경</li> <li>• 분과 참석률 및 향후 활동 점검</li> </ul>
11	2014.9.2.(화) 10:00	협의회 중회의실	13/18 공(2/3) 민(11/15)	<ul style="list-style-type: none"> <li>• 정책 변동 및 기관 행사 등 공유</li> <li>• 제3기 수원시지역사회복지계획 수립과정 평가</li> <li>• 2015년도 협의회 운영계획(안) 의견수렴</li> <li>• &lt;자체학습&gt; 취업대상 조건부수급자의 탈수급에 미치는 영향: 근로의욕을 중심으로</li> </ul>



煦(불후)의 명곡, 협의체를 노래하다!

연번	일시	장소	참석자수 /정원	주요안건 및 결과
12	2014.10.7.(수) 10:00	비즈니스 건강카페 샘 (시니어창업 지원센터)	14/18 공(2/3) 민(12/15)	<ul style="list-style-type: none"> <li>〈자체학습〉               <ul style="list-style-type: none"> <li>- 복지관에서의 자활사업의 성과와 한계 (무봉종합사회복지관)</li> <li>- 고용복지와 지역자활센터(우만지역자활센터)</li> <li>- 장애인 직업재활 및 취업 성공 사례 (수원시장애인종합복지관)</li> </ul> </li> </ul>
13	2014.11.4.(화) 10:00	수원시 장애인 종합복지관	15/18 공(1/3) 민(14/15)	<ul style="list-style-type: none"> <li>2015년도 시행계획 수립 모니터링               <ul style="list-style-type: none"> <li>- 지역기반 사례관리 강화, 수원시지역사회복지협의체 활성화, 수원시정보센터 운영 세부사업 내용 모니터링</li> </ul> </li> <li>〈자체학습〉               <ul style="list-style-type: none"> <li>- 아동학대범죄 처벌등에 관한 특례법</li> <li>- 질의응답</li> </ul> </li> </ul>
14	2014.12.2.(화) 11:00	경기도 의료원 수원병원	15/18 공(2/3) 민(13/15)	<ul style="list-style-type: none"> <li>2014년도 분과 활동 평가 및 차년도 방향 논의               <ul style="list-style-type: none"> <li>- 2014년 분과사업 및 복지계획 수립 내용 공유 및 평가</li> <li>- 개별 위원 활동 평가</li> <li>- 2015년도 운영 방향 : 사례관리체계 모니터링을 위한 다양한 사례관리 이론 학습</li> </ul> </li> <li>〈자체학습〉               <ul style="list-style-type: none"> <li>- 수원병원 공공보건의료서비스 사업내용 설명</li> <li>- 질의응답</li> </ul> </li> </ul>

### 3) 지역사회복지계획 수립 및 평가

평가과정	일정	평가내용
2013년도 시행계획 총괄평가	2014.1.21	○전달체계, 주민참여 2개 부문 평가, 2개 부문 총 20개 사업(지역6개,보편14개)
제3기 수원시 지역사회복지계획 수립	2014.2 ~ 9	<ul style="list-style-type: none"> <li>○ 2기 복지계획 및 정책사업 중 주민참여, 전달체계 관련 사업 전략 및 핵심과제별 분류</li> <li>○ 수원시 사례관리 분석 및 정책제안 내용 검토               <ul style="list-style-type: none"> <li>- 지역사회에서 필요한 공통의 자원 개발</li> <li>- 사례관리자 안전 대책 마련</li> <li>- 교육 및 슈퍼바이저 양성</li> <li>- 사례관리자 소진해소</li> <li>- 사례관리에 대한 공통의 이해 증진</li> <li>- 사례관리 기관 간 사업이해를 위한 교차교육 및 정보공유</li> </ul> </li> </ul>

평가과정	일정	평가내용
		- 공공과 민간 간의 통합적인 사례관리 체계 구축 ○ 전략별 세부사업 내용 검토 ○ 사회복지전달체계 학습 및 정책제안 - 사례관리체계, 고용복지 전달체계 등 - 민관 사회복지 종사자 처우개선 - 사회복지 정보제공 시스템 등
2014년도 시행계획 실행과정 평가	2014.8.12	○ 시행계획 변경 모니터링 - 주민참여, 전달체계분야 복지 환경 변화에 따른 세부 사업 변동사항 검토
2015년도 시행계획 수립	2014.10~11	○ 제3기 수원시지역사회복지계획 2015년도 시행계획 수립 모니터링 ○ 전문복지서비스지원체계 구축, 주민중심의 복지서비스 접근성확충 핵심과제 3개사업 모니터링

#### 4) 사업추진

(1) 변화되는 복지 전달체계에 대한 우리의 대처 : 고용복지 연대 방안을 중심으로

- 일 정 : 2014. 4. 15.(화) 14:00 ~ 16:00
- 장 소 : 협의체 교육실
- 내 용 : 고용복지 전달체계 현황, 현장 사례중심의 대안
  - 좌 장 - 이인재 / 한신대학교 재활복지학과 교수
  - ① 주제발표 : 고용·복지 연계 정책 방향
    - 정현희 / 보건복지부 자립지원과 사무관
  - ② 현장 사례중심의 대안
    - 시·동 행정 (임유정 / 사회복지과 휴먼복지지원팀장)
    - 사회적기업 (장명찬 / 마음샘정신재활센터장)
    - 지역자활센터 (주관호 / 수원희망지역자활센터 실장)
  - ③ 질의응답 및 자유토론



胸(불후)의 명곡, 협의체를 노래하다!

(2) <자체학습> 사회복지 전달체계 및 고용에 대한 이해

- 일 정 : 2014. 5월 ~ 12월
- 장 소 : 협의체 회의실 등
- 내 용

월	교육주제	담당
1월	복지 전달체계의 개편 방향 및 타시군 사례	-임유정/수원시 휴먼복지지원팀장
5월	중사자처우개선연구 사회복지 전달체계 변천사 복지정보제공	-하경희/아주대학교 -김경순/휴먼서비스센터 -박윤미/수원시사회복지협의회
9월	근로 의욕 요인 분석	-장홍석/영통종합사회복지관 -김윤희/수원YWCA소규모요양시설
10월	자활 사례	-홍현희/우만지역자활센터(외부) -김세련/무봉종합사회복지관 -김소현/수원시장장애인종합복지관
11월	아동학대예방특례법	-김미호/경기도아동보호전문기관
12월	공공보건의료정책·서비스	-김혜란/경기도의료원 수원병원





## 2 지역분과

### 1) 미션, 비전 및 전략과제

구 분	내 용
미 션	지역복지공동체 활성화를 통한 지역주민의 삶의 질 향상
2015 비전	참여와 협치로 지역복지공동체를 실천하는 지역분과
전략과제	<ul style="list-style-type: none"> <li>○ 지역사회 복지 정책 학습 및 세미나를 통한 정책능력 향상</li> <li>○ 지역복지계획 의제 개발 및 정책 제안</li> <li>○ 지역사회에서의 지역분과 역할 강화</li> </ul>

### 2) 회의개최

순번	일시	장소	참석자수 /정원	주요안건 및 결과
1	2014.1.14.(화) 11:00	협의체 중회의실	임원 3명	<ul style="list-style-type: none"> <li>• 2014년 협의체 중점 추진방향 및 연간사업 계획 공유</li> <li>• 제3기 수원시지역사회복지계획 수립 방향 및 일정 공유</li> <li>• 실무분과 연간 공통활동 내용 및 일정</li> <li>• 2014년 지역분과 활동방향 논의                             <ul style="list-style-type: none"> <li>-학습 및 세미나 연속성 유지</li> <li>-지역분과 내실화</li> <li>-지역분과 전반적 관점에서의 고민 필요</li> </ul> </li> </ul>
2	2014.1.21.(화) 16:00	협의체 중회의실	12/17 (공 3/4) (민 9/13)	<ul style="list-style-type: none"> <li>• 신규위원 위촉 : 조소영, 김종민</li> <li>• 기관별 행사 및 정책변동사항 공유</li> <li>• 2013년도 시행계획 시행결과 총괄평가 : 주민참여, 전달체계 분야                             <ul style="list-style-type: none"> <li>-지역사업, 보편사업 평가</li> <li>-시행과정상 문제, 핵심문제, 기타</li> <li>2기 계획중 폐지, 중지된사업 극복방안 등</li> </ul> </li> <li>• 지역분과 연간 활동 내용 논의</li> <li>• 2014년도 협의체 연간사업 계획 의견수렴</li> <li>• 제3기 수원시지역사회복지계획 수립 방향</li> </ul>



순번	일시	장소	참석자수 /정원	주요안건 및 결과
3	2014.2.18.(화) 10:00	서호노인 복지관	11/17 공(3/4) 민(8/13)	<ul style="list-style-type: none"> <li>• 인사 및 기관행사, 정책변동사항 공유</li> <li>• 2014년 우수활동분과 선정 기준 공유</li> <li>• 지역분과 2014년도 연간활동 계획               <ul style="list-style-type: none"> <li>-2014 협의체 운영계획 공유</li> <li>-제3기 보지계획 수립 방향 공유</li> <li>-지역분과 임원회의 결과 공유</li> </ul> </li> <li>⇒ 지역분과 2014 활동슬로건</li> <li>⇒ 지역분과 비전 및 역할 재 논의 건의</li> <li>⇒ 세부활동 논의를 위한 brainstorming</li> <li>• 지역분과 조직 및 활동 위원 점검</li> <li>• 위원 위촉 승인</li> </ul>
4	2014.4.21.(월) 10:00	협의체 소회의실	7/17 공(1/4) 민(6/13)	<ul style="list-style-type: none"> <li>• 신규위원 위촉 : 진은정</li> <li>• 인사 및 기관행사, 정책변동사항 공유</li> <li>• 지역분과 2014년도 연간 활동 계획 확정               <ul style="list-style-type: none"> <li>- 효율적 준비 및 운영을 위해 사업별 TFT 구성</li> <li>①수원시지역사회복지계획 수립 및 평가TFT</li> <li>②교육 및 세미나 TFT</li> <li>③기관 네트워크 TFT</li> <li>④예산분석 교육 및 분석보고서작성 TFT</li> </ul> </li> <li>• 제3기 수원시지역사회복지계획 수립 관련               <ul style="list-style-type: none"> <li>-추진사항 및 향후 일정 공유</li> <li>-비전 및 전략에 대한 검토</li> <li>-제2기 복지계획 중 3기 연계 사업 검토</li> </ul> </li> </ul>
5	2014.5.14.(수) 16:00	협의체 중회의실	14/17 공(3/4) 민(11/13)	<ul style="list-style-type: none"> <li>• 2014년 지역분과 연간 활동 계획 공유</li> <li>• 제3기 수원시지역사회복지계획 수립 논의               <ul style="list-style-type: none"> <li>- 제3기 수원시지역사회복지계획 수립 일정</li> <li>- 2기 계획 검토 및 3기계획 연계사업 논의</li> <li>- 제3기 수원시지역사회복지계획 신규사업                   <ul style="list-style-type: none"> <li>: 동주민복지협의체 활성화</li> <li>: 복지마을만들기 추진</li> </ul> </li> </ul> </li> </ul>
6	2014.7.4.(금) 10:30	협의체 중회의실	14/19 공(3/4) 민(11/15)	<ul style="list-style-type: none"> <li>• 신규위원 위촉장 수여               <ul style="list-style-type: none"> <li>- 문승주(버드내노인복지관 부장)</li> </ul> </li> <li>• 공유사항 : 시민청안대회, 휴먼라이브러리 설문조사, 주민참여 예산제도</li> <li>• 제3기 수원시지역사회복지계획 세부사업 검토               <ul style="list-style-type: none"> <li>- 지속, 신규사업 및 공약사업 검토</li> <li>- 총 21개 사업(주민참여 4개, 전문복지서비스 8개, 접근성 확충 6개, 안전 1개, 인권강화 2개)</li> </ul> </li> <li>• 해외 벤치마킹 연수단 추천 : 김명진, 김미숙</li> </ul>

순번	일시	장소	참석자수 /정원	주요안건 및 결과
7	2014.8.13.(수) 10:30	수원시정 연구원	12/20 공(3/4) 민(9/16)	<ul style="list-style-type: none"> <li>• 신규위원 위촉                             <ul style="list-style-type: none"> <li>- 정재원(밤밭노인복지관 부장)</li> </ul> </li> <li>• 제3기 지역사회복지계획 최종안 검토                             <ul style="list-style-type: none"> <li>- 성과목표, 성과지표 등 세부 내용 검토</li> </ul> </li> <li>• 2014년 시행계획 변경안                             <ul style="list-style-type: none"> <li>- 원안대로 변경</li> </ul> </li> <li>• 분과 참석률 및 향후 활동 점검</li> </ul>
8	2014.9.30.(목) 10:00	광교노인 복지관	10/20 공(2/4) 민(8/16)	<ul style="list-style-type: none"> <li>• 정책 변동 및 기관 행사 등 공유</li> <li>• 제3기 수원시지역사회복지계획 수립과정 평가</li> <li>• 2015년도 협의체 운영계획(안) 의견수렴</li> <li>• 예산의 이해와 주민참여의 의의                             <ul style="list-style-type: none"> <li>- 최인옥(좋은예산센터 사무국장)</li> </ul> </li> </ul>
9	2014.10.30.(목) 16:00	협의체 중회의실	11/20 공(2/4) 민(9/16)	<ul style="list-style-type: none"> <li>• 정책 변동 및 기관 행사 등 공유</li> <li>• 2015년도 시행계획 모니터링                             <ul style="list-style-type: none"> <li>- 인권, 문화, 전달체계 핵심과제 세부사업 검토</li> </ul> </li> <li>• &lt;교육&gt; 여성친화도시, 시민리더를 만나다                             <ul style="list-style-type: none"> <li>- 조영숙(수원여성회)</li> </ul> </li> </ul>
10	2014.11.21.(금) 16:00	마을르네상스 센터	10/20 공(2/4) 민(8/16)	<ul style="list-style-type: none"> <li>• 2015년도 시행계획 모니터링에 따른 사업부서 의견 공유</li> <li>• 2014년도 지역분과 활동 평가 및 차년도 활동 방향 논의                             <ul style="list-style-type: none"> <li>- 활동내용 공유 및 평가</li> <li>- 위원 개별 활동 평가 및 차년도 다짐</li> </ul> </li> </ul>

### 3) 지역사회복지계획 수립 및 평가

평가과정	일정	평가내용
2013년도 시행계획 총괄평가	2014.1.21	○ 전달체계부문 평가, 분야별 발전 방향 논의 총 23개 세부사업(지역10개, 보편13개)
제3기 수원시 지역사회복지계획 수립	2014.2 ~ 9	○ 2기 복지계획 및 정책사업 중 전략 및 핵심과제별 분류 ○ 사회복지 예산분석 및 정책제안 내용 검토 <ul style="list-style-type: none"> <li>- 수원시 사회복지 브랜드 및 장기 비전 마련</li> <li>- 시민의식 향상을 위한 교육</li> <li>- 지역사회복지계획에 대한 시민의 관심, 이행률 향상</li> <li>- 분권교부세 폐지 이후 수원시의 방안</li> </ul> ○ 전략별 세부사업 내용 검토



평가과정	일정	평가내용
2014년도 시행계획 실행과정 평가	2014.8.13	○ 시행계획 변경 모니터링 - 주민참여, 전달체계분야 복지 환경 변화에 따른 세부 사업 변동사항 검토
2015년도 시행계획 수립	2014.10~11	○ 제3기 수원시지역사회복지계획 2015년도 시행계획 수립 모니터링 ○ 수원시민의 인권보호 및 증진, 인권강화교육, 문화누리 카드 이용 활성화, 사회복지 종사자처우개선 및 역량강화 4개 세부사업 모니터링

#### 4) 사업추진

##### ○ 예산분석 교육 ‘예산의 이해와 주민참여의 의의’

- 일시 : 2014. 9. 30.(목) 10:30
- 강사 : 좋은예산센터(최인욱)

##### ○ 여성친화도시 교육 ‘여성친화도시 시민리더를 만나다’

- 일시 : 2014. 10. 30.(목) 17:00
- 강사 : 조영숙(수원여성회)



### 3 자활고용주거분과

#### 1) 미션, 비전 및 전략과제

구 분	내 용
미 션	취약계층의 일자리와 주거보장을 통한 삶의 질 향상
2015 비전	우리는 취약계층의 안정적인 자립과 자활을 위해 일자리와 가족기능 회복을 포함한 통합적 지원체계를 구축하고자 한다.
전략과제	<ul style="list-style-type: none"> <li>○ 3기 복지계획 수립</li> <li>○ 취약계층 주거안정화 정책마련을 위한 주거연구모임 활성화</li> </ul>

#### 2) 회의개최

연번	일시	장소	참석자수 /정원	주요안건 및 결과
1	2014.1.14.(화) 10:30	협의체 중회의실	9/15 (공 1/2) (민 8/13)	<ul style="list-style-type: none"> <li>• 사무국 및 실무분과 연간일정 공유</li> <li>• 2013년도 시행계획 시행결과 총괄평가                             <ul style="list-style-type: none"> <li>- 저소득층 복지 부문</li> </ul> </li> <li>• 고용과 복지서비스를 한 곳에서 해결하는 '원스톱센터' 설치에 관한 보도자료 공유</li> <li>• 제9회 주거복지인 한마당 대회(국토교통부) 내용 공유</li> <li>• 제3기 수원시복지계획 수립 방향</li> </ul>
2	2014.1.20.(월) 16:00	협의체 중회의실	4/15 (공 0/2) (민 4/13)	<ul style="list-style-type: none"> <li>• 2013년 시행계획 시행결과 총괄평가                             <ul style="list-style-type: none"> <li>- 저소득층 복지 부문 : 신규수급권자를 위한 자활의지 고취와 사업에 참여 확대를 위한 홍보방안 강구</li> </ul> </li> <li>• 2월 분과회의 전 사전모임 필요</li> </ul>
3	2014.2.7.(금) 16:00	협의체 소회의실	임원 6명	<ul style="list-style-type: none"> <li>• 2014년 실무분과 연간 일정 및 우수분과 선정지표 공유</li> <li>• 위원 변동사항, 주소록 점검</li> <li>• 공동사업 계획(안) 논의                             <ul style="list-style-type: none"> <li>- 실무사업과 연관성이 높아졌으면 함</li> <li>- 과업해결과 더불어 친밀도와 응집력을 높일 수 있는 사업 구상 필요</li> <li>- 평가팀 사전회의 필요</li> <li>- 공공일자리 핸드북, 사회적 경제 한마당 참여</li> <li>- 정책제안 "주거복지센터"에 따른 주거복지컨퍼런스 진행</li> </ul> </li> </ul>



煦(불후)의 명곡, 협의체를 노래하다!

연번	일시	장소	참석자수 /정원	주요안건 및 결과
4	2014.2.11.(화) 10:00	협의체 중회의실	9/13 공(0/2) 민(9/11)	<ul style="list-style-type: none"> <li>• 위원변동사항(위원주소록) 확인 및 수정</li> <li>• 실무분과 공동사업 논의               <ul style="list-style-type: none"> <li>-사회적경제제한마당 : 분과 임원단 참여</li> <li>-업무와의 연계성 확보</li> <li>-분과의 고유성 및 특별성 부각되는 사업 구상</li> <li>-수원시 공공일자리 또는 복지 일자리 가이드북 제작</li> <li>-주거복지컨퍼런스 : 3기 복지계획 수립을 위한 주거복지 센터 설립을 위한 기반자료 준비</li> <li>-주거복지센터 벤치마킹</li> </ul> </li> </ul>
5	2014.3.4.(화) 14:00	행궁 대안공 간	9/12 공(0/2) 민(9/10)	<ul style="list-style-type: none"> <li>• 주거지역탐방-화성행궁동 벽화마을</li> <li>• 위원 추천건 - 긴급지원관련 시청 주무관 참석</li> <li>• 2014년 공동사업 계획(안) 검토</li> <li>• 주거복지관련 자료 조사               <ul style="list-style-type: none"> <li>-차기회의 공유 필요</li> </ul> </li> </ul>
6	2014.4.8.(화) 10:00	협의체 소회의실	10/13 공(2/3) 민(8/10)	<ul style="list-style-type: none"> <li>• 위원 추천에 따른 위촉 승인               <ul style="list-style-type: none"> <li>-연무사회복지관 팀장 김미연 승인</li> </ul> </li> <li>• 2014년 자활고용주거분과 공동사업 계획(안) 검토               <ul style="list-style-type: none"> <li>-사회적경제제한마당 준비팀</li> <li>-주거복지연구모임 준비팀</li> <li>-제3기 복지계획 TFT</li> </ul> </li> <li>• 주거복지센터(가칭) 관련 자료 및 정책 제안(협의회) 내용 공유 및 논의</li> </ul>
7	2014.4.28.(월) 16:00	협의체 소회의 실	주거복지 TF팀원 4명	<ul style="list-style-type: none"> <li>• 주거복지연구모임의 세부사업 논의               <ul style="list-style-type: none"> <li>-5월 분과위원 역량강화(스터디, 선진지벤치마킹, 열린학교 준비)</li> <li>-6월 실무자 역량강화(주거복지관련 현황, 정책, 주거복지 센터 실제 등 아카데미 실시)</li> </ul> </li> <li>• 스터디 모임               <ul style="list-style-type: none"> <li>- 자료 선정 및 역할 분장</li> </ul> </li> </ul>
8	2014.5.8.(목) 10:00	협의체 소회의실	복지계획 TF팀원 2	<ul style="list-style-type: none"> <li>• 제3기 복지계획의 비전 선호도 및 전략쟁점 논의               <ul style="list-style-type: none"> <li>- 생활보장 및 소득보장에 관한 전략 필요</li> </ul> </li> <li>• 전략쟁점별 수원시 저소득층 부문 및 제2기 복지계획 1차 분류작업 실시</li> <li>• 주거복지영역의 전략지도 및 swot분석 공유</li> <li>• 수원시청 주택과 공공주택팀 담당주무관 미팅</li> </ul>
9	2014.5.13.(화) 10:00	협의체 소회의실	12/14 공(1/3) 민(11/11)	<ul style="list-style-type: none"> <li>• 신규위원 위촉 및 위원 추천에 따른 추천               <ul style="list-style-type: none"> <li>-신규위원 위촉 : 연무사회복지관 팀장 김미연</li> <li>-승인 : 수원지역자활센터 관장 장미선</li> </ul> </li> <li>• 사회적 기업 함께일하는세상(주) 부설 노동통합형취업지원센터 센터장 이수진</li> </ul>

연번	일시	장소	참석자수 /정원	주요안건 및 결과
				<ul style="list-style-type: none"> <li>• 전략쟁점별 수원시 및 제2기 복지계획 분류작업 검토</li> <li>• 2014년 자활고용주거분과 공동사업계획 공유</li> <li>• 주거복지연구모임 제1회 주거복지 스터디                     <ul style="list-style-type: none"> <li>- 주거복지정책과 실천</li> <li>- 임대주택정책</li> <li>- 주거지원서비스</li> <li>- 대상자별 주거빈곤</li> <li>- 주거복지사업 평가</li> </ul> </li> </ul>
10	2014.5.30.(금) 14:00	강북주거복지센터	주거복지 TF팀원 6명	<ul style="list-style-type: none"> <li>• 강북주거복지센터 기관현황</li> <li>• 주거복지센터의 사업내용</li> <li>• 주거복지센터 설치를 위한 기반 조성 및 과제 파악</li> <li>• 강북 주거분과 멤버 구성 파악</li> </ul>
11	2014.6.3.(화) 16:00	협의체 소회의실	주거복지 TF팀원 5명	<ul style="list-style-type: none"> <li>• 주거복지아카데미 계획(안) 논의                     <ul style="list-style-type: none"> <li>- 주거복지아카데미 취지 및 필요성 논의</li> <li>- 시간계획 논의</li> <li>- 강사 섭외와 역할분담</li> </ul> </li> </ul>
12	2014.6.20.(금) 15:00	협의체 교육실	아카데미 참석자 30명	<ul style="list-style-type: none"> <li>• 주거복지아카데미 진행                     <ul style="list-style-type: none"> <li>- 인사말 (취지 설명)</li> <li>- 1강 : 주거복지 이해와 필요성</li> <li>- 2강 : 주거복지센터의 사례 (현장중심)</li> </ul> </li> <li>• 제3기 복지계획 주거영역 작성 및 향후 일정 공유</li> </ul>
13	2014.6.27.(금) 11:00~14:00	협의체 소회의실	주거복지 TF팀원 4명	<ul style="list-style-type: none"> <li>• 제3기 복지계획 주거영역 세부사업계획 작성 논의                     <ul style="list-style-type: none"> <li>- 주거복지센터 : 실태조사, 조례제정, 설치 및 운영 등 투입 인력, 사업 내용, 고려사항 논의</li> <li>- 주거복지코디네이터 양성 : 교육 횟수와 교육 내용의 방향, 필요성 논의</li> <li>- 주거복지관련 이동상담 : 이동상담 시 일자리 및 금융 상담 연계 방안, 행사 부스 이용 방안 논의, 주민설명회 방식 논의</li> </ul> </li> </ul>
14	2014.7.8.(화) 10:00	협의체 중회의실	11/15 공(0/3) 민(11/12)	<ul style="list-style-type: none"> <li>• 신규위원 위촉장 수여                     <ul style="list-style-type: none"> <li>- 수원지역자활센터 관장 장미선</li> </ul> </li> <li>• 해외 벤치마킹 참여자 선정</li> <li>• 제3기 수원시지역사회복지계획 세부사업 검토                     <ul style="list-style-type: none"> <li>- 지속, 신규사업 및 공약사업 검토</li> <li>- 총 19개 사업 제안(일자리 8개, 주거안전 10개, 주민참여, 전달체계 1개)</li> </ul> </li> <li>• 주거복지ft-강북주거복지센터 벤치마킹 결과보고</li> <li>• 제1회 수원주거복지아카데미 평가</li> </ul>



胸(불후)의 명곡, 협의체를 노래하다!

연번	일시	장소	참석자수 /정원	주요안건 및 결과
15	2014.8.18.(월) 16:00	협의체 중회의실	7/15 공(0/3) 민(7/12)	<ul style="list-style-type: none"> <li>제3기 지역사회복지계획 최종안 검토               <ul style="list-style-type: none"> <li>- 성과목표, 성과지표 등 9개 사업에 대한 세부 내용 검토</li> </ul> </li> <li>2014년 시행계획 변경안               <ul style="list-style-type: none"> <li>- 원안대로 변경</li> </ul> </li> <li>사회적경제제한마당               <ul style="list-style-type: none"> <li>- 자활고용주거분과 임원단, 신민우 팀장 등의 tft 회의 실시</li> </ul> </li> <li>희망한마당               <ul style="list-style-type: none"> <li>- 부스 운영 공유</li> </ul> </li> </ul>
16	2014.8.27.(수) 16:00	협의체 중회의실	사회적경 제 TF팀원 6명	<ul style="list-style-type: none"> <li>사회적경제제한마당 및 나눔 장터 기획(안)               <ul style="list-style-type: none"> <li>- 나눔장터 일정 확인 및 장소 변경 공지</li> <li>- 사회적경제제한마당 행사개요                   <ul style="list-style-type: none"> <li>o 협약식</li> <li>o 2만원 상당 경품</li> <li>o 시민전차화폐 사용</li> </ul> </li> </ul> </li> <li>사회적경제제한마당 tft 역할 분담               <ul style="list-style-type: none"> <li>- 사회적경제 브랜드명 공모                   <ul style="list-style-type: none"> <li>기획안, 홍보, 취합, 심사, 보드판제작, 시민투표, 집계, 시상 등</li> </ul> </li> </ul> </li> </ul>
17	2014.9.22.(월) 14:00	협의체 중회의실	8/14 공(0/3) 민(8/11)	<ul style="list-style-type: none"> <li>공공위원 변경               <ul style="list-style-type: none"> <li>- 정덕섭주무관 → 김영희주무관</li> </ul> </li> <li>2014 사회적경제제한마당               <ul style="list-style-type: none"> <li>- 나눔장터 장소변경 확인</li> <li>- 서로나눔 협약식, 휴먼토크콘서트 진행내용</li> <li>- 사회적경제 공동브랜드 명칭 공모</li> </ul> </li> <li>2014 희망한마당               <ul style="list-style-type: none"> <li>- 행사 취지 이해</li> <li>- 부스 운영 시간 확인(기념식 후 정식 운영)</li> <li>- 부스 배치도 점검</li> </ul> </li> <li>제3기 복지계획 수립과정 평가               <ul style="list-style-type: none"> <li>- 욕구조사, 자원조사, 조사결과의 계획 수립 활용, 사업 개발 과정, 계획 수립 관련 협의체 활동, 지역주민 의견수렴 관련 등으로 나누어 문제점과 개선과제 도출</li> </ul> </li> <li>협의체 2015년 사업방향 공유</li> </ul>
18	2014.11.6.(목) 15:00	협의체 중회의실	8/14 공(0/3) 민(8/11)	<ul style="list-style-type: none"> <li>수원시지역사회복지계획 2015년 시행계획(안)검토               <ul style="list-style-type: none"> <li>- 9개 사업 세부 내용 검토</li> </ul> </li> <li>사회적경제제한마당 행사 평가</li> <li>주거복지 현황 관련 공유</li> </ul>
19	2014.12.17.(수) 16:00	협의체 중회의실	8/15 공(0/3) 민(8/14)	<ul style="list-style-type: none"> <li>주거복지지원센터 설치 관련 간담회               <ul style="list-style-type: none"> <li>- 그 간의 진행경과 및 현황 공유</li> <li>- 향후 민관협력의 필요성 등</li> </ul> </li> <li>2014년 활동평가 및 2015년 활동방향               <ul style="list-style-type: none"> <li>- 일자리, 사회적경제, 주거복지, 모니터링 등</li> </ul> </li> </ul>



### 3) 지역사회복지계획 수립 및 평가

평가과정	일정	내용
2013년도 시행계획 총괄평가	2014.1.14./ 1.20.	○저소득층 복지 부문 평가, 총 13개 사업(지역2개,보편11개)
제3기 수원시 지역사회복지계획 수립	2014.1 ~ 9.	○3기복지계획 수립 TF팀 운영 ○지역사회조사결과, 복지계획 비전 및 전략 공유 ○2기 계획 사업 및 수원시 정책사업 중 3기 계획에 계 승할 사업 검토 및 전략쟁점별 분류 ○신규사업, 지속사업, 공약사업 검토 ○수립과정 평가
2014년도 시행계획 실행과정 평가	2014.8.18.	○예산액 변동에 따른 시행계획 변경
2015년도 시행계획 수립	2014.11.6.	○제3기 수원시지역사회복지계획 대비 2015년 시행계획 변동사항 등 검토

### 4) 사업추진

#### (1) 주거복지연구모임

- 주거복지TF팀 회의
  - 날 짜 : 2014. 4. 28.(월) / 6. 3.(화) / 6. 27.(금)
  - 내 용 : 분과위원 역량강화 및 실무자 역량강화 준비 등 논의  
주거복지아카데미 계획  
3기 복지계획 주거 영영 세부사업계획 작성 논의
- 주거복지연구모임 스터디
  - 날 짜 : 2014. 5. 13.(화)
  - 내 용 : 주거복지정책과 실천, 임대주택정책, 주거지원서비스,  
대상자별 주거빈곤, 주거복지사업 평가
- 강북주거복지센터 벤처마킹
  - 날 짜 : 2014. 5. 30.(금)



- 내 용 : 기관 현황 및 사업내용 이해, 주거복지센터 설치를 위한 기반 조성 및 과제 파악 등
- 주거복지아카데미 운영
  - 날 짜 : 2014. 6. 20.(금)
  - 내 용 : 주거복지 이해와 필요성, 주거복지센터의 사례 등

## (2) 사회적경제한마당

- 사회적경제 TF팀 회의
  - 날 짜 : 2014. 8. 27.(수)
  - 내 용 : 사회적경제한마당 및 나눔 장터 기획, TF팀 역할 분담 등 논의
- 2014 수원시사회적경제한마당
  - 일 시 : 2014. 9. 27.(토) 10:00
  - 장 소 : 수원제2야외음악당 (만석공원)
  - 대 상 : 사회적경제 주체 및 관계자, 수원시민 등 2,000여 명
  - 주 최 : 수원시사회적경제협의회
  - 주 관 : 수원시사회적경제한마당 실행위원회
  - 주요내용 : 나눔장터, 서로나눔 협약식, 휴먼토크 콘서트, 더 큰 마켓 운영, 사회적경제 공동브랜드 명칭 공모 등



## 4 노인분과

### 1) 미션, 비전 및 전략과제

구 분	내 용
미 션	노인복지정책의 지속적인 모니터링, 합리적인 정책제언으로 건강하고 당당한 노후생활 실현
2015 비전	굶는 노인 없는 도시, 방콕노인 없는 도시, 방임 없는 도시의 3 Zero를 실현하다.
전략과제	<ul style="list-style-type: none"> <li>○ 제3기 지역사회복지계획 수립 (전략별 세부사업계획 등)</li> <li>○ 노인복지예산분석 및 정책아젠다 후속사업 추진방안 모색</li> <li>○ 노인문화축제 추진</li> <li>○ 노인분과 위원의 합리적 역할분담 및 팀웍향상 워크숍</li> </ul>

### 2) 회의개최

연번	일시	장소	참석자수 /정원	주요안건 및 결과
1	2014.1.15.(목) 10:30	협의회 중회의실	13/21 (공 0/2) (민 13/19)	<ul style="list-style-type: none"> <li>• 2013년도 시행계획 시행결과 총괄평가                             <ul style="list-style-type: none"> <li>- 노인복지 부문 : 지역의 수요와 특성을 반영한 지역 계획으로서의 위상 정립 필요</li> </ul> </li> <li>• 신규위원 위촉 : 국민연금공단 경인지역본부</li> </ul>
2	2014.1.27.(월) 11:00	수원시청	임원 2명	<ul style="list-style-type: none"> <li>• 2013년도 시행계획 시행결과 총괄평가                             <ul style="list-style-type: none"> <li>- 정기회의 때 자료 부족 등으로 평가하지 못한 사항 확인 및 전체 의견 정리 등</li> </ul> </li> </ul>
3	2014.2.11.(화) 16:00	협의회 교육실	임원 5명	<ul style="list-style-type: none"> <li>• 노인문화축제                             <ul style="list-style-type: none"> <li>- 일시, 장소: 10월 7일, 수원SK아트리움 예정</li> <li>- 내용: 노인복지서비스 박람회</li> </ul> </li> <li>• 노인복지예산분석                             <ul style="list-style-type: none"> <li>- 예산 관련 교육 필요</li> <li>- 연도별 예산 현황 추이를 통한 주요 특징 분석</li> </ul> </li> <li>• 노인분과 워크숍                             <ul style="list-style-type: none"> <li>- 4월에 분과회의를 겸해서 추진</li> </ul> </li> </ul>
4	2014.2.19.(수) 10:30	협의회 중회의실	12/22 공(2/2) 민(10/20)	<ul style="list-style-type: none"> <li>• 노인문화축제                             <ul style="list-style-type: none"> <li>- 일정: 10월 14일 또는 17일</li> <li>- 주제: 노인복지 박람회</li> </ul> </li> </ul>



煦(불후)의 명곡, 협의체를 노래하다!

연번	일시	장소	참석자수 /정원	주요안건 및 결과
				<ul style="list-style-type: none"> <li>-내용:노인복지 서비스, 복지기관·시설 홍보, 노인복지 관련 정보 제공 등</li> <li>• 노인분과 워크숍</li> <li>-일정:4월 18일~19일</li> <li>-장소:인근으로 선정</li> <li>• 노인복지 예산 분석</li> <li>-일정:TF팀 구성보다 전체 위원이 참여할 수 있도록 추진. 하반기 예정</li> <li>• 분과 운영:역할 분담 정비, 출석률 향상 방안 논의 등</li> </ul>
5	2014.4.18.(금) 16:00	협의체 중회의실	13/23 공(1/2) 민(12/21)	<ul style="list-style-type: none"> <li>• 2014년 노인분과 운영계획 확정</li> <li>• 제3기 복지계획 비전 및 전략 공유, 논의</li> <li>• 제3기 지역사회조사결과 공유</li> <li>• 제3기 복지계획에 연계할 사업 및 전략쟁점 검토</li> <li>-제2기 복지계획 노인복지 분야</li> <li>-2014년 수원시 예산사업</li> </ul>
6	2014.5.21.(수) 10:00	협의체 중회의실	14/22 공(1/1) 민(13/21)	<ul style="list-style-type: none"> <li>• 제3기 수원시지역사회복지계획 계승할 사업 검토 및 전략쟁점별 분류</li> <li>• 제3기 수원시지역사회복지계획 신규사업 논의 : 독거노인안전돌봄, 노인자살예방, 취약계층 DB</li> <li>• 노인문화축제 추진 실무주체 구성 방식 논의</li> </ul>
7	2014.7.9.(수) 16:00	협의체 교육실	12/21 공(0/1) 민(12/20)	<ul style="list-style-type: none"> <li>• 제3기 수원시지역사회복지계획 세부사업 검토</li> <li>- 지속, 신규사업 및 공약사업 검토</li> <li>- 총 17개 사업 제안(일자리 4개, 건강돌봄 5개, 주거 안전 2개, 교육문화 3개, 주민참여전달체계 3개)</li> <li>• 해외 벤치마킹 연수단 추천</li> <li>• 노인문화축제</li> <li>- 일시: 10월 14일(화)</li> <li>- 주요 행사 내용 논의(동영상, 표창, 문화공연, 부스, 브로셔 등)</li> <li>• 분과위원 위촉</li> <li>- 위촉 : 1명, 해촉 : 2명</li> <li>• 노인분과 워크숍</li> <li>- 일시: 8월 13일~14일(분과회의 동시 진행)</li> </ul>
8	2014.8.13.(수) 14:00	협의체 중회의실	11/19 공(0/1) 민(11/19)	<ul style="list-style-type: none"> <li>• 노인복지과 2015년 주요사업 의견 제시</li> <li>• 제3기 지역사회복지계획 최종안 검토</li> <li>- 성과목표, 성과지표 등 13개 사업에 대한 세부 내용 검토</li> <li>• 2014년 시행계획 변경안</li> <li>- 원안대로 변경</li> </ul>

연번	일시	장소	참석자수 /정원	주요안건 및 결과
				<ul style="list-style-type: none"> <li>노인문화축제                             <ul style="list-style-type: none"> <li>- 주요 행사별 역할 분담</li> <li>- 노인복지서비스 안내 홍보물 제작</li> <li>- 서비스 범위는 7개 영역별로 분류</li> </ul> </li> <li>하반기 분과 운영                             <ul style="list-style-type: none"> <li>- 노인복지예산 분석, 분과 워크숍 등</li> </ul> </li> </ul>
9	2014.8.28.(목) 16:00	수원시 실버인력 뱅크	노인문화 축제TF팀 6명	<ul style="list-style-type: none"> <li>기념식                             <ul style="list-style-type: none"> <li>- 수상 대상 변경 필요</li> </ul> </li> <li>문화공연                             <ul style="list-style-type: none"> <li>- 노인문화 동아리 공연(7개팀) 또는 전문 문화공연팀 섭외 여부 추후 판단</li> </ul> </li> <li>홍보부스                             <ul style="list-style-type: none"> <li>- 일자리, 건강, 돌봄, 주거, 안전, 교육, 문화 7개 컨셉 으로 운영</li> </ul> </li> </ul>
10	2014.9.12.(금) 11:00	SK 아트리움	노인문화 축제TF팀 7명	<ul style="list-style-type: none"> <li>노인문화축제 현장 답사                             <ul style="list-style-type: none"> <li>-주요 섹션별 세부 역할 분장</li> <li>-예산 확인</li> <li>-공연장 내부 및 외부 확인할 사항 점검</li> <li>-기타 : 신규노인복지관 참여 권유, 자원봉사자 및 안내 요원 다수 필요 등</li> </ul> </li> </ul>
11	2014.9.16.(화) 15:00	SK 아트리움	노인문화 축제TF팀 6명	<ul style="list-style-type: none"> <li>노인문화축제(SK아트리움 감독진과 미팅)                             <ul style="list-style-type: none"> <li>-대공연장 내부 답사 및 주의할 점 등 점검</li> <li>-행사 관련 음향 확인</li> <li>-부스 운영 관련 전기 및 현수막 크기 등 확인</li> <li>-기타 : 주차 대책 및 준비 일정 공유</li> </ul> </li> </ul>
12	2014.9.17.(수) 10:00	협의체 중회의실	17/24 공(1/2) 민(16/22)	<ul style="list-style-type: none"> <li>공공분과장 변경                             <ul style="list-style-type: none"> <li>-공석→김일기 노인복지팀장</li> </ul> </li> <li>노인문화축제                             <ul style="list-style-type: none"> <li>-슬로건:어르신 의 행복한 웃음, 함께하는 복지수원</li> <li>-주관 기관 및 참여 기관 확정</li> <li>-참여인원 및 포상자 확인</li> </ul> </li> <li>제3기 복지계획 수립과정 평가                             <ul style="list-style-type: none"> <li>-욕구조사, 자원조사, 조사결과의 계획 수립 활용, 사업 개발 과정, 계획 수립 관련 협의체 활동, 지역주민 의견수렴 관련 등으로 나누어 문제점과 개선과제 도출</li> </ul> </li> </ul>
13	2014.10.1.(수) 14:00	수원시 실버인력 뱅크	노인문화 축제TF팀 13명	<ul style="list-style-type: none"> <li>노인문화축제 실무 점검                             <ul style="list-style-type: none"> <li>-공연 : 참가팀 최종 확인, 음향 점검 등</li> <li>-부스 : 최종 참여 부스 확인 등</li> </ul> </li> </ul>



煦(불후)의 명곡, 협의체를 노래하다!

연번	일시	장소	참석자수 /정원	주요안건 및 결과
				-노인복지서비스 안내 책자 : 7개 분야별로 노인복지 서비스 제공 기관 안내 리스트 게재 -기타 : 자원봉사자, 예산 등
14	2014.10.8.(수) 14:00	SK 아트리움 SK청솔 노인 복지관	17/24 공(1/2) 민(16/22)	<ul style="list-style-type: none"> <li>노인문화축제 최종 점검</li> <li>-홍보부스 : 현수막 문구 결정 등 최종 점검 및 부스</li> <li>-공연 : 리허설 시간, 후원 물품 확인 등</li> <li>-노인복지서비스 안내 책자 : 세부 내용 확인</li> <li>-기타 : 공연장 및 외부 이동 안전 대책 최종 점검, 자원봉사자 확인</li> </ul>
15	2014.11.6.(목) 10:00	협의체 교육실	9/24 공(1/2) 민(8/22)	<ul style="list-style-type: none"> <li>수원시지역사회복지계획 2015년 시행계획(안)검토</li> <li>-12개 사업 세부 내용 검토</li> <li>노인의 날 기념식 및 노인문화축제 평가</li> </ul>

### 3) 지역사회복지계획 수립 및 평가

평가과정	일정	내용
2013년도 시행계획 총괄평가	2014.1.14.	○노인복지 부문 평가, 총 23개 사업(지역7개, 보편16개)
제3기 수원시 지역사회복지계획 수립	2014.1 ~ 9.	<ul style="list-style-type: none"> <li>○지역사회조사결과, 복지계획 비전 및 전략 공유</li> <li>○2기 계획 사업 및 수원시 정책사업 중 3기 계획에 계승할 사업 검토 및 전략쟁점별 분류</li> <li>○신규사업, 지속사업, 공약사업 검토</li> <li>○수립과정 평가</li> </ul>
2014년도 시행계획 실행과정 평가	2014.8.13.	○예산액 변동에 따른 시행계획 변경
2015년도 시행계획 수립	2014.11.6.	○제3기 수원시지역사회복지계획 대비 2015년 시행계획 변동사항 등 검토

#### 4) 사업추진

##### (1) 제18회 노인의 날 기념식 및 노인문화축제

- 일 시 : 2014. 10. 14.(화) 13:30 ~ 17:00
- 장 소 : SK아트리움 대공연장
- 주 최 : 수원시·수원시지역사회복지협의체
- 주 관 : 버드내노인복지관, 서호노인복지관, 수원시광교노인복지관,  
수원시밤밭노인복지관, sk청솔노인복지관
- 참여기관 : 20개 기관  
 대한노인회 수원시 장안구·권선구·팔달구·영통구 지회, 수원시통합정신  
 건강센터, 경기도노인종합상담센터, 수원YWCA소규모요양시설, 국민  
 건강보험공단수원서부지사, 국민연금공단 북수원지사, 수원시니어클럽,  
 수원시실버인력뱅크, 중앙양로원, 간호나라 노인요양원, 유당마을 실버  
 타운, 연무사회복지관, 무봉종합사회복지관, 수원시립노인전문요양원,  
 수원시장기요양지원센터, 효경의손길 재가노인지원서비스센터, 한국노인  
 복지대학협의회 중앙예담대학
- 주요내용
  - 노인문화축제

참여 기관	공연 내용
천지연변예술단	노래, 무용 등
영통구노인회지회	사물놀이
버드내노인복지관	난타
서호노인복지관	라임댄스
팔달구노인회지회	스포츠댄스
SK청솔노인복지관	합창



煦(불후)의 명곡, 협의체를 노래하다!

연번	서비스영역	담당기관	상세내용
1	일자리	수원시니어클럽	- 노인일자리 생산품 전시 판매 및 홍보 - 일자리 홍보
2	건강	수원시노인정신건강센터	- 미소심기화분만들기 - 미소심기 캠페인 O, X - 센터인식도 조사, 질환별 책자 배부
3	돌봄	수원시장기요양지원센터	- 장기요양보험안내, 센터사업소개 - 무료건강체크지원
4	주거	유당마을, 중앙양로원	- 실버타운 소개 동영상 - 브로셔 및 팸플렛 배포 - 빵빵이로 선물나눔
5	안전	SK청솔노인복지관	- 독거노인응급안전돌봄서비스 체험관 운영
6	교육	서호노인복지관	- 매듭공예를 통해 직접 팔찌 제작
7	문화(여가)	수원시실버인력뱅크	- 썩뜸체험&부채가훈쓰기

• 놀이마당

연번	담당기관	상세내용
1	범발노인복지관	전통혼례복 체험 ‘연지곤지, 추억만들기’ 전통의상 포토존 의상착용 후 포토존에서 즉석사진 촬영
2	버드내노인복지관	석고핸드팩 ‘바른손 고운손’
3	통합노인정신건강센터	스트레스 ZERO I 두더지 해머 출판지
4	무봉종합사회복지관	스트레스 ZERO II ‘앵그리버드’
5	연무사회복지관	추억의 먹거리(예/솜사탕, 달고나 등)

• 노인복지서비스 홍보책자 제작

- 형식 : 브로셔 (전체 10장 내외)
- 내용 : 7개(일자리, 건강, 돌봄, 주거, 안전, 교육, 문화(여가)) 영역별 서비스 제공 기관 리스트 수록(영역별 1~2쪽)



## 수 장애인분과

### 1) 미션, 비전 및 전략과제

구 분	내 용
미 션	지역사회 장애인 및 가족을 위해 장애인 복지정책의 점검 및 발전방향을 제시하여 지역사회의 구성원으로서 건강하고 행복한 삶을 영위할 수 있도록 지원한다.
2015 비전	누구나 살고 싶은 무장애도시 수원
전략과제	<ul style="list-style-type: none"> <li>○ 장애인 인식개선을 통한 사회통합 환경조성</li> <li>○ 장애인 차별금지 실천을 통한 인권 보장</li> <li>○ 장애인 자기결정권을 통한 서비스 참여 확대</li> </ul>

### 2) 회의개최

순번	일시	장소	참석자수 /정원	주요안건 및 결과
1	2014.1.15.(수) 10:00	수원시 장애인종합 복지관	15/19 (공 1/2) (민 14/17)	<ul style="list-style-type: none"> <li>• 기관별 행사 및 정책변동사항 공유</li> <li>• 2013년도 시행계획 시행결과 총괄평가                             <ul style="list-style-type: none"> <li>- 장애인복지분야 지역사업, 보편사업 평가</li> <li>- 시행과정상 문제, 핵심문제, 기타</li> <li>- 2기 계획중 폐지, 중지된사업 극복방안 등</li> </ul> </li> <li>• 2014년도 협의체 연간사업 계획 의견수렴</li> </ul>
2	2014.2.19.(수) 10:30	수원시 장애인 복지관	16/19 공(1/2) 민(15/17)	<ul style="list-style-type: none"> <li>• 신규위원 위촉 : 김순화</li> <li>• 인사 및 기관별 행사, 정책 변동사항 공유</li> <li>• 2014 우수활동분과 선정 기준 공유</li> <li>• 2014 장애인분과 연간 활동 계획 논의                             <ul style="list-style-type: none"> <li>- 2014 협의체 운영계획 공유</li> <li>- 제3기 복지계획 수립 방향 공유</li> <li>- 장애인분과 임원회의 결과 공유</li> </ul> </li> <li>    : 활동을 위한 brainstorming</li> <li>    ⇨ 중점방향 : 장애인고용 자원조사, 원스톱 연계 체계, 사업 홍보·안내·연계</li> <li>    ⇨ 기존 복지정보 및 자원 책자 등 검토, 세부 추진방법 논의</li> </ul>



胸(불후)의 명곡, 협의체를 노래하다!

순번	일시	장소	참석자수 /정원	주요안건 및 결과
3	2014.3.6.(금) 16:00	협의체 중회의실	TFT 3명	<ul style="list-style-type: none"> <li>2014년도 장애인분과 활동 논의               <ul style="list-style-type: none"> <li>-장애인 욕구에 따른 자원파악</li> <li>:기존자료 검토, 분석 → 대상(유형), 지역별 사업(이용)목적에 따라 분류 등</li> </ul> </li> <li>장애인분과 워크숍 준비               <ul style="list-style-type: none"> <li>-워크숍 장소 및 시간계획 등 논의</li> </ul> </li> </ul>
4	2014.3.26.(수) 12:00	행궁동 사랑채	17/22 공(3/3) 민(14/19)	<ul style="list-style-type: none"> <li>지역탐방 : 행궁동 마을돌기</li> <li>신규위원 위촉 : 신승주, 과근태               <ul style="list-style-type: none"> <li>* 당연직위원 변경 : 김선규, 김정희</li> </ul> </li> <li>정책교육 : 장애인복지 정책 방향과 이슈 (김민수/수원시장장애인종합복지관장)</li> <li>제3기 지역사회조사 결과 공유</li> <li>2014 장애인분과 활동 논의               <ul style="list-style-type: none"> <li>-장애인 인식개선 교육활동 조사</li> </ul> </li> </ul>
5	2014.4.16.(수) 10:00	브솔 복지재단	15/22 공(1/3) 민(14/19)	<ul style="list-style-type: none"> <li>신규위원 위촉 : 박선영(특수교육지원센터)</li> <li>기관별 행사 및 정책 변동사항 공유</li> <li>2014년도 장애인분과 연간 활동 확정               <ul style="list-style-type: none"> <li>-복지기관 장애인식 활동 관련 조사</li> <li>-추진을 위한 TFT구성, 향후 세부논의</li> </ul> </li> <li>제3기 수원시지역사회복지계획 수립 논의               <ul style="list-style-type: none"> <li>-수립 추진 일정 및 향후 계획 공유</li> <li>-비전 및 전략에 대한 의견</li> <li>-제2기 복지계획 중 연계사업 검토 : 개별적으로 작성하여 취합</li> </ul> </li> </ul>
6	2014.4.23.(수) 11:00~12:00	수원시중증장애 인독립생활 센터	TFT 5명	<ul style="list-style-type: none"> <li>2014년도 장애인분과 민관협력 공동사업 세부 논의</li> <li>-장애인식 활동(교육, 캠페인 등) 조사</li> <li>-동주민센터 장애인 편의시설 설치 실태조사</li> </ul>
7	2014.5.14.(수) 10:00	수원시장장애인중 합복지관	15/21 공(1/3) 민(14/18)	<ul style="list-style-type: none"> <li>2014 장애인분과 연간 활동 계획 공유 및 추진 논의               <ul style="list-style-type: none"> <li>- 장애인식 관련 활동 조사</li> <li>- 동주민센터 장애인 접근성 조사</li> </ul> </li> <li>제3기 수원시지역사회복지계획 관련 논의               <ul style="list-style-type: none"> <li>- 제3기 수원시지역사회복지계획 추진 일정 및 향후계획 공유</li> <li>- 제2기 지역사회복지계획 중 3기 계획 연계사업 검토</li> <li>- 제3기 수원시지역사회복지계획 신규사업 논의 :건강 분야를 추가하여, 장애인분과는 고용(일자리), 안전(인권), 돌봄, 건강 핵심과제에 초점을 맞추고 TFT를 구성하여 세부사업 논의를 추가적으로 진행함</li> </ul> </li> <li>기관별 행사 및 정책 변동사항 공유</li> </ul>

순번	일시	장소	참석자수 /정원	주요안건 및 결과
8	2014.7.4.(금) 16:00	협약체 중회의실	14/21 공(1/3) 민(13/18)	<ul style="list-style-type: none"> <li>• 장애인편의시설조사 방법 및 기준 교육 (김광수/수원시장애인편의시설기술지원센터 부장)</li> <li>• 공유사항 : 시민창안대회, 휴먼라이브러리 설문조사, 주민참여 예산제도</li> <li>• 제3기 수원시지역사회복지계획 세부사업 검토                     <ul style="list-style-type: none"> <li>- 지속, 신규사업 및 공약사업 검토</li> <li>- 총 21개 사업(일자리 2개, 고용질개선 3개, 건강 지원 1개, 돌봄 5개, 주거 1개, 인권 1개, 교육 1개, 문화 1개, 전달체계 2개, 접근성 1개)</li> </ul> </li> </ul>
9	2014.8.18.(월) 14:00	수원시여성 문화공간 휴	16/22 공(1/3) 민(15/19)	<ul style="list-style-type: none"> <li>• 신규위원 위촉                     <ul style="list-style-type: none"> <li>-한인수(한국지체장애인협회 수원시지회 사무국장)</li> </ul> </li> <li>• 제3기 지역사회복지계획 최종안 검토                     <ul style="list-style-type: none"> <li>-성과목표, 성과지표 등 세부 내용 검토</li> </ul> </li> <li>• 2014년 시행계획 변경안                     <ul style="list-style-type: none"> <li>- 원안대로 변경</li> </ul> </li> <li>• 분과 참석률 및 향후 활동 점검</li> <li>• 해외연수자 추천 : 임채성</li> </ul>
10	2014.9.17.(수) 10:00	협약체 중회의실	12/22 공(2/3) 민(10/19)	<ul style="list-style-type: none"> <li>• 정책 변동 및 기관 행사 등 공유</li> <li>• 제3기 수원시지역사회복지계획 수립과정 평가</li> <li>• 2015년도 협약체 운영계획(안) 의견수렴</li> <li>• 예산의 이해와 주민참여의 의의                     <ul style="list-style-type: none"> <li>-최인옥(좋은예산센터 사무국장)</li> </ul> </li> </ul>
11	2014.10.27.(월) 16:00	수원시여성 문화공간 휴	15/22 공(1/3) 민(14/19)	<ul style="list-style-type: none"> <li>• 정책 변동 및 기관 행사 등 공유</li> <li>• 2015년도 시행계획 모니터링                     <ul style="list-style-type: none"> <li>-장애인복지 10개 세부사업 검토</li> </ul> </li> <li>• 장애복지시설 인식 추가 조사관련 협의</li> </ul>
12	2014.11.19.(수) 10:30	광고산	14/22 공(1/3) 민(13/19)	<ul style="list-style-type: none"> <li>• 2015년도 시행계획 모니터링 결과 사업부서 피드백 내용 공유</li> <li>• 2014년도 장애인분과 활동 내용 공유 및 평가</li> <li>• 위원 개별 활동 평가 및 다짐</li> </ul>



### 3) 지역사회복지계획 수립 및 평가

평가과정	일정	평가내용
2013년도 시행계획 총괄평가	2014.1.15	○ 장애인복지 부문 평가, 분야별 발전방향 논의 21개 세부사업(지역7개,보편14개)
제3기 수원시 지역사회복지계획 수립	2014.2 ~ 9	○ 2기 복지계획 및 정책사업 중 장애인복지 관련 사업 전략 및 핵심과제별 분류 ○ 수원시 장애인복지 예산 분석 및 정책제안 내용 검토 - 장애인식개선 - 장애인직업재활시설 보호고용 채용박람회 개최 - 직업재활 프로그램 전문 시설 운영 - 수원시 장애인 행정도우미 및 복지일자리 확대 - 수원시 장애인일자리 지원시스템 강화 및 전문인력 투입 - 중증장애인 생산품 우선구매 대상기관 확대 및 구매비율 2% 인상 - 건물 내 장애인 편의시설 설치에 대한 정책제안 - 저상버스 확대 및 사용 편의 기반 조성 - 장애인 활동지원 인력 확충 ○ 전략별 세부사업 내용 검토
2014년도 시행계획 실행과정 평가	2014.8.18	○시행계획 변경 모니터링 - 장애인복지분야 복지 환경 변화에 따른 세부사업 변동사항 검토
2015년도 시행계획 수립	2014.10~11	○ 제3기 수원시지역사회복지계획 2015년도 시행계획 수립 모니터링 ○ 장애인복지 관련 10개 사업 검토, 의견 개진

### 4) 사업추진

#### ○ 제3기 지역사회복지계획 수립을 위한 워크숍

- 일 시 : 2014. 3. 26(수) 12:00 ~ 18:00
- 장 소 : 수원 화성 사랑채 세미나실
- 참여대상 : 장애인분과 위원 17명

- 주요내용

- 제3기 지역사회 조사(자원조사, 욕구조사, 현황조사) 결과 공유
- 장애인 복지정책 교육 / 김민수(수원시장래인종합복지관장)

- 수원시 복지기관 장애인식 활동 조사

- 조사목적 : 수원시 장애인식 활동 현황 조사, 연대 및 개선사항 모색
- 조사기간 : 2014. 4월 ~ 9월
- 조사대상 : 1차: 수원시 장애인복지기관, 2차: 복지기관 전체
- 조사내용 : 교육 횟수, 내용, 예산(사업비), 방식, 강사 등 현황  
지역사회 연대가 필요한 사항 및 아이디어
- 추진방법 : T/F 구성하여 양식 개발, 조사

- 예산분석 교육 ‘예산의 이해와 주민참여의 의의’

- 일시 : 2014. 9. 17.(수) 10:00
- 강사 : 좋은예산센터(최인욱)





## 6 영유아분과

### 1) 미션, 비전 및 전략과제

구 분	내 용
미 션	건강한 심신과 정서적 발달, 안정을 위해 다양한 프로그램으로 영유아와 양육자의 삶의 질 향상
2015 비전	즐거운 참여, 적극적 소통, 행복한 영유아
전략과제	<ul style="list-style-type: none"> <li>○ 제3기 지역사회복지계획 수립</li> <li>○ 분과 운영의 안정화</li> </ul>

### 2) 회의개최

연번	일시	장소	참석자수 /정원	주요안건 및 결과
1	2014.1.23.(목) 10:30	협의체 소회의실	9/14 (공 3/4) (민 6/10)	<ul style="list-style-type: none"> <li>•2013년도 시행계획 시행결과 총괄평가</li> <li>-영유아복지 부문 : 영유아복지와 관련된 기관들의 네트워크 필요</li> <li>•신규위원 위촉 : 나라유치원</li> </ul>
2	2014.2.28.(금) 10:30	협의체 소회의실	7/13 공(0/4) 민(7/9)	<ul style="list-style-type: none"> <li>•제3기 복지계획 수립 관련</li> <li>-환아 대책을 주제로 간담회 실시</li> <li>•건강한 아동성장 캠페인</li> <li>-화성문화제 때 실시</li> <li>•성폭력 예방 동영상 활용한 교육자료 제작 (하반기)</li> <li>•다른 분야와 연계사업 고민</li> <li>-환자 또는 어르신을 위한 영유아 공연 등</li> <li>•분과 운영 활성화 대책</li> <li>-홈페이지 회원 가입 독려, 출석률 향상 독려 등</li> </ul>
3	2014.3.27.(목) 10:30	협의체 소회의실	10/14 공(1/4) 민(9/10)	<ul style="list-style-type: none"> <li>• 환아 관련 간담회 :5월 실시</li> <li>• 건강한 아동성장을 위한 캠페인:화성문화제 때 육아종합지원센터와 연계하여 실시</li> <li>• 성폭력 예방 교육자료 제작</li> <li>• 지역사회와 함께 하는 연계사업:영유아 공연 등</li> <li>• 영유아복지예산 분석</li> <li>• 분과 운영 활성화 대책</li> <li>- 출석률 향상 방안, SNS 개설 등 온라인 활동</li> </ul>

연번	일시	장소	참석자수 /정원	주요안건 및 결과
4	2014.4.24.(목) 10:30	경동원	11/15 공(3/4) 민(8/11)	<ul style="list-style-type: none"> <li>• 2014년 영유아분과 운영계획 확정</li> <li>• 제3기 복지계획 수립을 위한 간담회 계획 논의 -주제:병아보육 필요성 및 서비스 제공 방안 모색 -일시:5월22일,10시/장소:협의회 교육실</li> <li>• 제3기 복지계획 비전 및 전략 공유, 논의</li> <li>• 제3기 지역사회조사결과 공유</li> </ul>
5	2014.5.22.(목) 10:00	협의회 교육실	12/15 공(3/4) 민(9/11)	<ul style="list-style-type: none"> <li>• 간담회:가정 및 기관 보육이 어려운 아동을 위한 병아보육 필요성 및 서비스 제공 방안 모색 - 수원, 안산, 서울 사례 발표 - 관계자 의견 청취 - 자유토론</li> <li>• 제3기 수원시지역사회복지계획 계승할 사업 검토 및 전략쟁점별 분류</li> <li>• 제3기 수원시지역사회복지계획 신규사업 논의 : 부모 대상 찾아가는 양육 교육, 병아보육 서비스 제공 방안 모색, 장애영유아 및 가족을 위한 지원시스템 강화+</li> </ul>
6	2014.7.3.(목) 10:30	협의회 소회의실	9/15 공(2/4) 민(7/11)	<ul style="list-style-type: none"> <li>• 제3기 수원시지역사회복지계획 세부사업 검토 - 지속, 신규사업 및 공약사업 검토 - 총 6개 사업 제안(건강돌봄 4개, 주거안전 1개, 주민참여전달체계 1개)</li> <li>• 해외 벤치마킹 연수단 추천</li> <li>• 분과운영 -자문위원 위촉 1명 -신규위원 위촉 1명</li> </ul>
7	2014.8.13.(수) 10:30	협의회 소회의실	10/15 공(1/4) 민(9/11)	<ul style="list-style-type: none"> <li>• 제3기 지역사회복지계획 최종안 검토 - 성과목표, 성과지표 등 5개 사업에 대한 세부 내용 검토</li> <li>• 2014년 시행계획 변경안 - 원안대로 변경</li> <li>• 건강한 아동성장 캠페인 - 화성문화제 기간에 육아종합지원센터와 함께 진행</li> <li>• 성폭력예방교육자료 제작 - 기존에 제작된 교육자료 검토 후 선택 여부 판단</li> </ul>



煦(불후)의 명곡, 협의체를 노래하다!

연번	일시	장소	참석자수 /정원	주요안건 및 결과
8	2014.9.25.(목) 10:30	경동원	5/15 공(0/4) 민(5/11)	<ul style="list-style-type: none"> <li>제3기 복지계획 수립과정 평가 -육구조사, 자원조사, 조사결과의 계획 수립 활용, 사업 개발 과정, 계획 수립 관련 협의체 활동, 지역주민 의견수렴 관련 등으로 나누어 문제점과 개선과제 도출</li> <li>아이의 건강한 성장을 위한 캠페인 -일시:10월 27일(월) 10시 -장소:만석공원</li> <li>성폭력예방교육자료 검토 -나는 소중한 사람이에요(청소년을 위한 내일 여성센터 제작) 등 5편 시청 및 품평</li> </ul>
9	2014.11.5.(수) 10:30	협의체 소회의실	8/15 공(2/4) 민(6/11)	<ul style="list-style-type: none"> <li>수원시지역사회복지계획 2015년 시행계획(안) 검토 -5개 사업 세부 내용 검토</li> <li>수원시지역사회복지협의체 2015년 사업방향 공유</li> <li>아이의 건강한 성장을 위한 캠페인 -11월 20일 육아종합지원센터 교육 때 실시</li> </ul>
10	2014.11.26.(수) 10:30	협의체 소회의실	7/16 공(0/4) 민(7/12)	<ul style="list-style-type: none"> <li>영유아분과 2014년 활동평가 및 2015년 사업방향 -분과 운영 안정화 방안 모색 등</li> </ul>

### 3) 지역사회복지계획 수립 및 평가

평가과정	일정	평가내용
2013년도 시행계획 총괄평가	2014.1.23.	○영유아복지 부문 평가, 총 12개 사업(지역 9개, 보편 3개)
제3기 수원시 지역사회복지계획 수립	2014.1 ~ 9.	○지역사회조사결과, 복지계획 비전 및 전략 공유 ○2기 계획 사업 및 수원시 정책사업 중 3기 계획에 계승할 사업 검토 및 전략쟁점별 분류 ○신규사업, 지속사업, 공약사업 검토 ○수립과정 평가
2014년도 시행계획 실행과정 평가	2014.8.13.	○예산액 변동에 따른 시행계획 변경
2015년도 시행계획 수립	2014.11.5.	○제3기 수원시지역사회복지계획 대비 2015년 시행 계획 변동사항 등 검토



#### 4) 사업추진

##### (1) 가정 및 기관 보육이 어려운 아동을 위한 병아보육 필요성 및

###### 서비스 제공 방안 모색 간담회

- 일 시 : 2014. 5. 22.(목) 10:00
- 장 소 : 협의체 교육실
- 내 용
  - 수원의료복지사회적협동조합(방문형), 안성시보건소(거점형), 아픈아이 돌봄협동조합(가) 사례 발표
  - 관계자 의견 청취 및 자유 토론

##### (2) 성폭력 예방 동영상을 활용한 교육자료 검토

- 일 시 : 2014. 9. 25.(목) 10:30
- 내 용 : 나는 소중한 사람이에요 등 6편 시청 및 활용방안 모색 등

##### (3) 아이의 건강한 성장을 위한 지역 및 부모 대상 홍보 캠페인

- 일 시 : 2014. 11. 20.(목) 10:00
- 내 용 : 건강한 성장 홍보 볼펜 배부





## 7 아동분과

### 1) 미션, 비전 및 전략과제

구 분	내 용
미 션	아동에게 건강, 교육, 복지서비스를 제공하여 건강한 사회인으로 성장시켜 밝은 미래 창조
2015 비전	모이자! 모으자! 찾자!
전략과제	<ul style="list-style-type: none"> <li>○ 아동분과 위원들이 잘 모이자</li> <li>○ 수원내의 아동복지 자원을 모으자</li> <li>○ 아동복지 아젠다를 찾자</li> </ul>

### 2) 회의개최

연번	일시	장소	참석자수 /정원	주요안건 및 결과
1	2014.1.22.(수) 10:30	꿈을키우는집	13/17 (공 2/3) (민 11/14)	<ul style="list-style-type: none"> <li>• 2013년도 시행계획 시행결과 총괄평가               <ul style="list-style-type: none"> <li>- 아동복지 부문 : 수원시 만의 아동복지 중장기발전 계획 수립 필요성</li> </ul> </li> <li>• 신규위원 위촉 : 경동원, 무봉종합사회복지관</li> <li>• 연간 분과 회의 일정 및 장소 확정</li> </ul>
2	2014.2.13.(목) 10:30	협의체 중회의실	8/17 공(1/3) 민(7/14)	<ul style="list-style-type: none"> <li>• 2014년 분과 활동 계획               <ul style="list-style-type: none"> <li>-3기 복지계획 수립 관련 분과 활동 계획 : 지역 사회 내 아동복지서비스 발전방향 모색(5월 간담회 실시, 4월 사전 자료 취합), 내용-아동복지 서비스 제공 현황 및 문제점 등</li> <li>-유해환경 인식개선 캠페인 : 아동보호기관과 협의 하여 추후 일정 조정</li> <li>-아동복지예산 분석 : 데이터 축적의 의미로 10월, 11월 경 실시</li> </ul> </li> <li>• 분과 운영 활성화               <ul style="list-style-type: none"> <li>-SNS활용 활성화, 연락체계 정비 등</li> </ul> </li> </ul>
3	2014.4.17.(목) 10:30	동광원	12/15 공(2/3) 민(10/12)	<ul style="list-style-type: none"> <li>• 2014년 아동분과 운영계획 확정</li> <li>• 제3기 복지계획 수립을 위한 간담회 계획 논의               <ul style="list-style-type: none"> <li>-주제:아동복지서비스 현황 및 문제점 파악 등</li> <li>-일시:5월15일,10시/장소:협의체 교육실</li> </ul> </li> </ul>

연번	일시	장소	참석자수 /정원	주요안건 및 결과
				<ul style="list-style-type: none"> <li>제3기 복지계획 비전 및 전략 공유, 논의</li> <li>제3기 지역사회조사결과 공유</li> <li>제3기 복지계획에 연계할 사업 및 전략쟁점 검토                             <ul style="list-style-type: none"> <li>-제2기 복지계획 아동복지 분야</li> <li>-2014년 수원시 예산사업</li> </ul> </li> </ul>
4	2014.5.15.(목) 10:00	협의체 교육실	15/16 공(2/3) 민(13/13)	<ul style="list-style-type: none"> <li>간담회:수원시 아동복지 현황 및 발전방안 모색                             <ul style="list-style-type: none"> <li>- 6개 유형 아동복지 기관별 서비스 제공 현황 및 문제점, 해결방안 발표</li> <li>- 전문가 자문</li> <li>- 자유 토론</li> </ul> </li> <li>제3기 수원시지역사회복지계획 계승할 사업 검토 및 전략쟁점별 분류</li> <li>제3기 수원시지역사회복지계획 신규사업 논의                             <ul style="list-style-type: none"> <li>: 아동복지지원 기반 강화-아동복지 연구, 수원시 아동 정책연구 및 통합지원체계 마련</li> </ul> </li> <li>신규위원 위촉 : 만나행복한홈스쿨 센터장</li> </ul>
5	2014.7.3.(목) 16:00	경동원	9/17 공(1/3) 민(8/14)	<ul style="list-style-type: none"> <li>제3기 수원시지역사회복지계획 세부사업 검토                             <ul style="list-style-type: none"> <li>- 지속, 신규사업 및 공약사업 검토</li> <li>- 총 7개 사업 제안(건강돌봄 3개, 주거안전 1개, 교육문화 1개, 주민참여전달체계 2개)</li> </ul> </li> <li>해외 벤치마킹 연수단 추천</li> <li>분과운영                             <ul style="list-style-type: none"> <li>-분과장 선출 : 김금순 위원</li> <li>-총무 선출 : 김승현 위원</li> <li>-해촉 : 1명</li> </ul> </li> </ul>
6	2014.8.5.(화) 11:00	광고지역 아동센터	임원 3명	<ul style="list-style-type: none"> <li>아동분과 하반기 월별 운영계획 논의                             <ul style="list-style-type: none"> <li>-8월:3기 계획 세부사업 검토 등</li> <li>-9월:3기 계획 수립과정 평가, 2015협의체 사업방향 등</li> <li>-10월:2015년 시행계획 검토</li> <li>-11월:전체 워크숍</li> <li>-12월:2014년 활동평가 및 2015년 계획</li> </ul> </li> <li>분과 운영 역할 분담 논의</li> </ul>
7	2014.8.19.(화) 16:00	어린이재단	5/16 공(0/3) 민(5/13)	<ul style="list-style-type: none"> <li>제3기 지역사회복지계획 최종안 검토                             <ul style="list-style-type: none"> <li>- 성과목표, 성과지표 등 5개 사업에 대한 세부 내용 검토</li> </ul> </li> <li>분과 운영                             <ul style="list-style-type: none"> <li>- 아동복지예산 분석(10월~11월)</li> <li>- 유해환경인식 캠페인: 주최 기관과 협의하여 일정 조정</li> <li>- 아동복지 벤치마킹 : 11월 경</li> </ul> </li> </ul>



胸(불후)의 명곡, 협의체를 노래하다!

연번	일시	장소	참석자수 /정원	주요안건 및 결과
8	2014.9.18.(목) 10:00	광고지역 아동센터	6/15 공(0/3) 민(6/13)	<ul style="list-style-type: none"> <li>제3기 복지계획 수립과정 평가 -욕구조사, 자원조사, 조사결과의 계획 수립 활용, 사업 개발 과정, 계획 수립 관련 협의체 활동, 지역 주민 의견수렴 관련 등으로 나누어 문제점과 개선 과제 도출</li> <li>아동복지선진지 벤치마킹 -시기:11월, 장소:미정</li> </ul>
9	2014.10.30.(목) 10:30	버드내노인 복지관	7/16 공(1/3) 민(6/13)	<ul style="list-style-type: none"> <li>수원시지역사회복지계획 2015년 시행계획(안) -아동분과 관련 5개 세부 사업 검토</li> <li>아동분과 벤치마킹 계획 -장소:성미산마을 -일시:11월 17일 또는 24일</li> <li>신규위원 위촉 : 꿈을키우는집</li> </ul>
10	2014.11.24.(월) 11:00	성미산마을	8/16 공(1/3) 민(7/13)	<ul style="list-style-type: none"> <li>마을 안에서의 공동 양육 이해</li> <li>마을의 역사 및 현황 프리젠테이션</li> <li>마을 탐방(공동주택, 성미산학교, 되살림가게 등)</li> </ul>

### 3) 지역사회복지계획 수립 및 평가

평가과정	일정	평가내용
2013년도 시행계획 총괄평가	2014.1.22.	○아동복지 부문 평가, 총 10개 사업(지역 8개, 보편 2개)
제3기 수원시 지역사회복지계획 수립	2014.1 ~ 9.	○지역사회조사결과, 복지계획 비전 및 전략 공유 ○2기 계획 사업 및 수원시 정책사업 중 3기 계획에 계승할 사업 검토 및 전략쟁점별 분류 ○신규사업. 지속사업, 공약사업 검토 ○수립과정 평가
2015년도 시행계획 수립	2014.10.30.	○제3기 수원시지역사회복지계획 대비 2015년 시행 계획 변동사항 등 검토

#### 4) 사업추진

##### (1) 수원시 아동복지 현황 및 발전방안 모색

- 일 시 : 2014. 5. 15.(목) 10:00
- 장 소 : 협의체 교육실
- 내 용
  - 6개 유형별 아동복지 기관별 서비스 제공 현황 및 문제점, 해결방안 발표
  - 전문가 자문 및 자유 토론

##### (2) 성미산마을 벤치마킹

- 일 시 : 2014. 11. 24.(월) 11:00
- 장 소 : 성미산마을
- 내 용
  - 마을 안에서의 아동공동양육 이해
  - 마을의 역사 및 현황 프리젠테이션
  - 마을 탐방(공동주택, 성미산학교, 되살림가게 등)





## 8 여성가족분과

### 1) 미션, 비전 및 전략과제

구 분	내 용
미 션	민관이 소통하고 협력하는 성평등한 여성가족복지 실현
2015 비전	보다 나은 삶을 추구하는 여성들에게 민관이 소통하고 협력함으로써 성평등한 여성가족복지를 실현한다.
전략과제	<ul style="list-style-type: none"> <li>○ 제3기 지역사회복지계획 수립</li> <li>○ 우수활동분과 선정</li> </ul>

### 2) 회의개최

연번	일시	장소	참석자수 /정원	주요안건 및 결과
1	2014.1.21.(화) 10:00	수원시 가족 여성회관	13/17 (공 4/4) (민 9/13)	<ul style="list-style-type: none"> <li>• 2013년도 시행계획 시행결과 총괄평가               <ul style="list-style-type: none"> <li>- 여성가족복지 부문 : 시행계획과 실제 사업계획이 일치될 수 있도록 충분한 사전 협의 필요</li> </ul> </li> <li>• 민간분과장 선출 : 김희순 수원탁틴내일 회장</li> <li>• 신규위원 위촉 : 고은뜰, 수원여성회, 수원여성인력개발센터</li> </ul>
2	2014.2.18.(화) 10:00	수원시 가족 여성회관	15/19 공(4/4) 민(11/15)	<ul style="list-style-type: none"> <li>• 2014년 여성가족분과 활동 계획               <ul style="list-style-type: none"> <li>-온라인 활동 강화</li> <li>-여성가족복지예산 분석 : 2013년 분석한 것과 비교하는 수준 정도로 추진</li> <li>-벤치마킹, 교육, 워크숍 등의 안을 상정하여 차기 분과 회의에서 결정</li> </ul> </li> </ul>
3	2014.3.18.(화) 10:00	수원시 가족 여성회관	16/19 공(3/4) 민(13/15)	<ul style="list-style-type: none"> <li>• 3기 복지계획 수립 관련 워크숍               <ul style="list-style-type: none"> <li>-일정 : 4월 22일(화)</li> <li>-내용 : 지역사회 조사 결과 공유, 비전 및 전략방향과 여성가족복지 사업 연계 방안 등</li> </ul> </li> <li>• 분과 위원 위촉 : 우만종합사회복지관</li> <li>• 분과 운영 활성화               <ul style="list-style-type: none"> <li>-향후에 별도의 단합 모임 마련</li> <li>-온라인 활동 강화 : 홈페이지 회원 가입 및 글 게재</li> </ul> </li> </ul>

연번	일시	장소	참석자수 /정원	주요안건 및 결과
4	2014.4.22.(화) 10:00	수원 화성 박물관	15/18 공(3/3) 민(12/15)	<ul style="list-style-type: none"> <li>제3기 복지계획 수립을 위한 워크숍</li> <li>-제3기 지역사회 조사 결과 공유</li> <li>-여성정책 관련 상위 계획 검토</li> <li>-여성가족복지 아젠다 발굴을 위한 논의</li> <li>: 여성의 경제적 역량 강화, 돌봄 지원과 일가족 양립 기반 구축, 안전한 지역사회 구축, 성평등 문화 및 정책역량 강화</li> </ul>
5	2014.5.20.(화) 10:00	수원시 가족 여성회관	13/19 공(3/4) 민(10/15)	<ul style="list-style-type: none"> <li>제3기 수원시지역사회복지계획 계승할 사업 검토 및 전략 쟁점별 분류</li> <li>제3기 수원시지역사회복지계획 신규사업 논의</li> <li>: 직장 성차별 개선 및 근로여건 개선, 일가정양립기반 강화, 복지사각지대 다문화 가족 지원 확대</li> </ul>
6	2014.7.4.(금) 10:00	수원시 가족 여성회관	15/19 공(4/4) 민(11/15)	<ul style="list-style-type: none"> <li>제3기 수원시지역사회복지계획 세부사업 검토</li> <li>- 지속, 신규사업 및 공약사업 검토</li> <li>- 총 7개 사업 제안(건강돌봄 2개, 일자리 2개, 주거안전 3개)</li> <li>• 해외 벤치마킹 연수단 추천</li> </ul>
7	2014.8.19.(화) 10:00	수원시 가족 여성회관	14/19 공(3/4) 민(11/15)	<ul style="list-style-type: none"> <li>제3기 지역사회복지계획 최종안 검토</li> <li>- 성과목표, 성과지표 등 10개 사업에 대한 세부 내용 검토</li> <li>• 2014년 시행계획 변경안</li> <li>- 취합된 예산 현황 재확인 필요</li> <li>• 분과 운영</li> <li>- 여성가족복지예산 분석(10월~11월)</li> <li>- 교육 강좌(11월)</li> </ul>
8	2014.9.23.(화) 16:00	수원시 가족 여성회관	12/19 공(3/4) 민(9/15)	<ul style="list-style-type: none"> <li>공공분과장 변경</li> <li>-최남일 팀장→권춘규 팀장</li> <li>• 제3기 복지계획 수립과정 평가</li> <li>-육구조사, 자원조사, 조사결과의 계획 수립 활용, 사업 개발 과정, 계획 수립 관련 협의체 활동, 지역주민 의견 수렴 관련 등으로 나누어 문제점과 개선과제 도출</li> </ul>
9	2014.11.4.(화) 10:00	수원시 가족 여성회관	16/19 공(3/4) 민(13/15)	<ul style="list-style-type: none"> <li>수원시지역사회복지계획 2015년 시행계획(안)검토</li> <li>-10개 사업 세부 내용 검토</li> </ul>
10	2014.11.25.(화) 10:00	수원시 가족 여성회관	13/18 공(4/4) 민(9/14)	<ul style="list-style-type: none"> <li>• 여성가족분과 2014년 활동평가 및 2015년 사업방향</li> <li>-여성가족복지 부문별 쟁점 스터디, 분과 결합력 향상을 위한 사업 등</li> </ul>



### 3) 지역사회복지계획 수립 및 평가

평가과정	일정	평가내용
2013년도 시행계획 총괄평가	2014.1.21.	○여성가족복지 부문 평가, 총 22개 사업(지역 2개, 보편 20개)
제3기 수원시 지역사회복지계획 수립	2014.1 ~ 9.	○지역사회조사결과, 복지계획 비전 및 전략 공유 ○2기 계획 사업 및 수원시 정책사업 중 3기 계획에 계승할 사업 검토 및 전략쟁점별 분류 ○신규사업, 지속사업, 공약사업 검토 ○수립과정 평가
2014년도 시행계획 실행과정 평가	2014.8.19.	○예산액 변동에 따른 시행계획 변경
2015년도 시행계획 수립	2014.11.4.	○제3기 수원시지역사회복지계획 대비 2015년 시행계획 변동사항 등 검토

### 4) 사업추진

#### (1) 정책아젠다 개발을 위한 여성가족분과 워크숍

- 일 시 : 2014. 4. 22.(화) 10:00
- 장 소 : 수원화성박물관
- 내 용
  - 지역사회조사 결과 공유
  - 여성정책 관련 상위 계획 검토
  - 여성가족복지 아젠다 발굴을 위한 논의





## 순 교육분과

### 1) 미션, 비전 및 전략과제

구 분	내 용
미 션	민·관협력을 통한 합리적 교육복지서비스 제공으로 건전한민주시민 양성
2015 비전	교육기회를 균등하게 제공하여 최고의 평생학습도시를 건설하고자 한다.
전략과제	<ul style="list-style-type: none"> <li>○ 민·관협력을 통한 수원시 평생학습 지원 체계 구축</li> <li>○ 평생학습 동아리 활성화 지원</li> </ul>

### 2) 회의개최

순번	일시	장소	참석자수 /정원	주요안건 및 결과
1	2014.1.22.(수) 16:00	수원시 평생학습관	8/10 (공 0/1) (민 8/9)	<ul style="list-style-type: none"> <li>• 신규위원 위촉                             <ul style="list-style-type: none"> <li>- 무봉종합사회복지관 정경희과장</li> <li>- 수원시가족여성회관 오정하팀장</li> </ul> </li> <li>• 사무국 및 실무분과 연간일정 공유</li> <li>• 2013년도 시행계획 시행결과 총괄평가                             <ul style="list-style-type: none"> <li>- 교육복지부문                                     <ul style="list-style-type: none"> <li>; 학교안, 학교밖의 돌봄교실의 증가와 예산증액</li> <li>돌봄교실 교사 및 학교사회복지사들의 처우개선</li> </ul> </li> </ul> </li> <li>• 제3기 수원시복지계획 수립 방향</li> </ul>
2	2014.2.27.(목) 15:00	수원시 평생학습관	6/10 공(0/1) 민(6/9)	<ul style="list-style-type: none"> <li>• 위원변동사항 점검 및 충원                             <ul style="list-style-type: none"> <li>- 조행석 : 교육청소년과 교육정책팀 주무관 (수원사랑장학재단, 원어민보조교사, 학교사회복지사업 등)</li> </ul> </li> <li>• 공동사업 계획(안) 선정 및 기대효과                             <ul style="list-style-type: none"> <li>- "필우": 2013년 행사진행방식 또는 휴먼라이브러리</li> <li>- 새로운 교육형식의 시도가 정착될 수 있도록 진행</li> <li>- 교육분과 위원 역량강화 도모</li> <li>- 주민들과의 소통 자리 기회</li> <li>- 수원시평생학습관과의 재논의 계획</li> </ul> </li> </ul>



煦(불후)의 명곡, 협의체를 노래하다!

순번	일시	장소	참석자수 /정원	주요안건 및 결과
3	2014.4.17.(목) 15:00	수원시 평생학습관	6/11 공(0/2) 민(6/9)	<ul style="list-style-type: none"> <li>• 공동사업-“필우”(휴먼라이브러리) 안내 및 교육 -강사 : 수원시평생학습관 박은미연구원</li> <li>• 위원 해촉 및 추천에 관한 내용 검토 및 논의</li> <li>• 제3기 복지계획 추진단 회의 공유 및 분과 논의 -비전, 전략 쟁점들, 수원시 및 제2기 복지계획 쟁점별 분류 작업</li> </ul>
4	2014.5.16.(금) 14:00	수원시 평생학습관	6/11 공(1/2) 민(5/9)	<ul style="list-style-type: none"> <li>• 신규위원 소개 및 위촉 - 수원YWCA 정지영간사</li> <li>• 휴먼라이브러리 설명회-수원시평생학습관 - 정의, 공동사업목표, 공동추진전략공유</li> <li>• 수원시평생학습관의 휴먼라이브러리 TFT 회의 참석(교육분과에서 TF팀원 구성 필요)</li> </ul>
5	2014.7.2.(수) 15:00	수원시 평생학습관	7/11 공(0/2) 민(7/9)	<ul style="list-style-type: none"> <li>• 공동사업:휴먼라이브러리 in 수원 진행과정 - 5.30(금) 휴먼라이브러리 tft 회의</li> <li>- 6.11(수) 휴먼라이브러리 in 수원 운영자 워크숍</li> <li>- 7.11(금) 설문조사 완료 취합</li> <li>• 위원 충원 - 우만종합사회복지관 백민들래 위촉 승인</li> <li>- 여성인력개발센터 위원 추천 요청</li> <li>• 해외 벤치마킹 참여자 선정 - 채영민 위원(수원시종합사회복지관 팀장)</li> <li>• 제3기 수원시지역사회복지계획 세부사업 검토 - 교육문화 swot분석 : 위협요인 논의</li> <li>- 지속, 신규 사업 검토</li> </ul>
6	2014.8.13.(수) 10:00	협의체 중회의실	6/13 공(0/2) 민(6/11)	<ul style="list-style-type: none"> <li>• 신규위원 위촉 - 우만종합사회복지관 백민들래팀장</li> <li>- 수원여성인력개발센터 서정미팀장</li> <li>• 제3기 지역사회복지계획 최종안 검토 - 성과목표, 성과지표 등 6개 사업에 대한 세부 내용 검토</li> <li>• 2014년 시행계획 변경안 - 원안대로 변경</li> <li>• 공동사업-휴먼라이브러리in수원 진행상황 공유</li> </ul>
7	2014.8.20.(수) 10:00	수원시 평생학습관	TFT 12명	<ul style="list-style-type: none"> <li>• 공동사업-휴먼라이브러리 수원 진행팀 회의 - 진행팀 소속 등 소개</li> <li>- 휴먼라이브러리 수원 공동추진내용 공유</li> <li>• 휴먼라이브러리 수원 이벤트 - 이벤트 선정과 역할분담</li> </ul>

순번	일시	장소	참석자수 /정원	주요안건 및 결과
				<ul style="list-style-type: none"> <li>- 준비물품 확인</li> <li>- 물품 대여 목록 확인</li> <li>- 당일 시간계획 재확인 및 점검</li> <li>• 휴먼라이브러리 수원 진행팀 역할배정</li> <li>- 사서 및 접수:도서관과 평생학습관</li> <li>- 사람책 대기실 및 시간안내 : 사람책섭외팀</li> <li>- 이벤트, 물품대여, 티셔츠 등 : 교육분과</li> </ul>
8	2014.9.12.(금) 14:00	수원시 평생학습관	8/13 공(0/2) 민(8/11)	<ul style="list-style-type: none"> <li>• 공동사업-휴먼라이브러리 수원 개요 및 점검</li> <li>-단체 티셔츠 도안 확정</li> <li>-이벤트 (편견깨기, 편견나무)</li> <li>-자원봉사자 섭외 및 관리(워크숍 참석 안내)</li> <li>-행사부스 내부 디자인</li> <li>-예산점검</li> <li>-행사 참여 분과위원 확인 및 점검</li> <li>• 제3기 복지계획 수립과정 평가</li> <li>-육구조사, 자원조사, 조사결과의 계획 수립 활용, 사업 개발 과정, 계획 수립 관련 협의체 활동, 지역주민 의견수렴 관련 등으로 나누어 문제점과 개선과제 도출</li> <li>• 협의체 2015년 사업방향 공유</li> </ul>
9	2014.10.7.(화) 15:00	수원시 평생학습관	10/13 공(1/2) 민(9/11)	<ul style="list-style-type: none"> <li>• 민관협력공동사업-휴먼라이브러리 수원평가회</li> <li>-휴먼라이브러리 수원 공동추진 기획회의</li> <li>-교육분과의 역할배정 및 평가</li> <li>-휴먼라이브러리 수원 행사 평가 및 향후계획</li> </ul>
10	2014.12.4.(목) 16:00	수원시 평생학습관	11/14 공(2/3) 민(9/11)	<ul style="list-style-type: none"> <li>• 2015년도 시행계획 모니터링</li> <li>-교육관련 사업 6개 사업</li> <li>-평생학습 허브 네트워크 강화</li> <li>: 시 비예산사업(평생학습관 자체사업비 및 교육분과 사업비)으로 추진</li> <li>• 위원 변동사항</li> <li>-김정희 평생학습팀 주무관 위촉</li> <li>-조행석 교육정책팀 주무관 담당업무 변경(위원변경 고려)</li> </ul>



### 3) 지역사회복지계획 수립 및 평가

평가과정	일정	평가내용
2013년도 시행계획 총괄평가	2014.1.22	○ 교육복지부문 평가, 분야별 발전 방향 논의 총 9개 세부사업(지역3개, 보편6개)
제3기 수원시 지역사회복지계획 수립	2014.2 ~ 9	○ 2기 복지계획 및 정책사업 중 전략 및 핵심과제별 분류 ○ 사회복지 예산분석 및 정책제안 내용 검토 - 평생학습 허브-네트워크 강화 - 평생학습도시 활성화-찾아가는 평생학습 ○ 전략별 세부사업 내용 검토
2014년도 시행계획 실행과정 평가	2014.9.12	○ 시행계획 변경 모니터링 - 주민참여, 전달체계분야 복지 환경 변화에 따른 세부 사업 변동사항 검토
2015년도 시행계획 수립	2014.10~11	○ 제3기 수원시지역사회복지계획 2015년도 시행계획 수립 모니터링 ○ 평생학습허브-네트워크강화, 평생학습 시범동만들기, 수원시민 인문교양아카데미 운영, 장애인 평생교육프로그램 지원, 초등방과 후 보육프로그램 운영 세부사업 모니터링

### 4) 사업추진

#### ○ 휴먼라이브러리 수원

##### • 휴먼라이브러리 TFT 회의

- 일 시 : 2014.5.30. (금), 16:00~18:00
- 장 소 : 수원시평생학습관

##### • 휴먼라이브러리 IN 수원 운영자 워크숍

- 일 시 : 2014.6.11.(수) 13:00 ~ 18:00
- 장 소 : 수원시평생학습관

##### • 휴먼라이브러리 수원 준비 회의

- 일 시 : 2014. 7. 18.(금) 10:00 / 2014. 8. 20.(수) 16:00
- 장 소 : 수원시평생학습관

- 내 용 : 사람책 섭외팀의 진행내용 점검, 역할분담 논의  
이벤트 내용 및 역할배정 논의 등
- 휴먼라이브러리 수원 공동추진 연석회의
  - 일 시 : 2014. 9. 12.(금) 16:00 ~ 18:00
  - 장 소 : 수원시평생학습관
  - 내 용 : 사람책 섭외팀, 진행팀, 홍보팀 진행내용 최종 점검
- 수원시평생학습축제 내 ‘휴먼라이브러리 수원’ 개최
  - 일 시 : 2014. 9. 26.(금) ~ 27.(토)
  - 장 소 : 화성행궁 광장
  - 대 상 : 수원시민 2,000여 명
  - 주 관 : 수원시평생학습관, 수원시지역사회복지협의회체 교육분과 등  
14개 기관
  - 협력기관 : 수원시, 희망제작소
  - 내 용 : 설문조사(편견카드 작성 및 조사), 휴먼라이브러리 워크숍(사람책, 관계자, 봉사자 워크숍), 수원시평생학습축제(이벤트, 사람책 운영 등)





## 10 청소년분과

### 1) 미션, 비전 및 전략과제

구 분	내 용
미 션	주도적이고 창의적인 교육 기회를 제공하여 비전 있고 건강한 청소년 육성
2015 비전	우리는 0924 청소년들에게 0924운동으로 우리 사회의 주인공으로 성장할 수 있도록 기여한다.
전략과제	<ul style="list-style-type: none"> <li>○전문가와 학생들이 협력적 거버넌스를 통한 연계협조를 통해 청소년의 학습과 성장을 지향한다.</li> <li>○협력하는 지역네트워크를 통한 사업의 중복조정을 통해 사업운영 안정화와 정착화를 형성한다.</li> <li>○피해, 가해학생 모든 청소년을 위한 실질적인 내용을 제언하도록 한다.</li> </ul>

### 2) 회의개최

순번	일시	장소	참석자수 /정원	주요안건 및 결과
1	2014.1.23.(목) 10:00	협의체 중회의실	9/18 (공 2/2) (민 7/16)	<ul style="list-style-type: none"> <li>• 사무국 및 실무분과 연간일정 공유</li> <li>• 위원변동내용-추천 위원에 대해서 임원회의 재논의</li> <li>• 2013년도 시행계획 시행결과 총괄평가               <ul style="list-style-type: none"> <li>- 청소년복지 부문:수원시 경우 타시보다 청소년인구 수와 학교수가 많은데 그에 따른 종사자(인력)과 시설이 턱없이 부족한 상태</li> </ul> </li> <li>• 제3기 수원시복지계획 수립 방향</li> </ul>
2	2014.2.27.(목) 10:00	협의체 소회의실	14/16 공(1/2) 민(10/14)	<ul style="list-style-type: none"> <li>• 위원 변동사항 및 주소록 확인               <ul style="list-style-type: none"> <li>-송지혜 : 장안문화의집 주임 위촉 승인</li> <li>-이다정 : 우만종합사회복지관 팀장 (2/28퇴사) 해촉</li> <li>-공공위원장 변경 : 허숙경 팀장</li> <li>-서기선출 : 김선향 위원</li> </ul> </li> <li>• 2014년 청소년분과 공동사업 계획(안) 논의               <ul style="list-style-type: none"> <li>-참여위원 팀협력 강화 (권역별 셀리더, 모임 결성)</li> <li>-제3기 복지계획 수립/운영/ 모니터링/ 평가(책임제 도입)</li> <li>-군포 청소년문화카페 “휴” 벤치마킹(추후 논의)</li> </ul> </li> </ul>

순번	일시	장소	참석자수 /정원	주요안건 및 결과
3	2014.3.28.(금) 16:00	광교 청소년 수련관	12/16 공(0/2) 민(12/14)	<ul style="list-style-type: none"> <li>• 단합대회</li> <li>• 신규위원 위촉 (장안청소년문화의집 주임)</li> <li>• 위원변동내용 -수원탁틴내일의 운영지침-상근자 분과참여 -공공위원 변경 (위원장, 위원)</li> <li>• 회의정례화 : 매일 둘째주 화요일 10:00, 협의체</li> </ul>
4	2014.4.10.(목) 10:00	협의체 소회의실	13/16 공(0/2) 민(13/14)	<ul style="list-style-type: none"> <li>• 2014년 청소년분과 공동사업 계획(안) 검토 -TFT 구성에 따른 준비 및 계획 진행 논의 · 제3기 복지계획 수립 TFT · 청소년분과 공동사업 벤치마킹 TFT -2014년도 수원시 청소년 정책-사회단체 보조금 지원현황 모니터링제 도입</li> </ul>
5	2014.5.13.(화) 16:00	협의체 소회의실	TFT 6명	<ul style="list-style-type: none"> <li>• 제3기 복지계획 비전 선호도 조사 - 1순위:시민 모두가 만들고 누리는 대한민국 복지 수도“수원”</li> <li>• 전략쟁점별 수원시 청소년관련 계획 및 제2기 복지계획 분류작업 - 학교밖지원(진로체험 포함) - 대상자 역량강화(사기진작) 전략 필요</li> <li>• 청소년관련 상위계획을 전략쟁점별로 검토 역할분담</li> </ul>
6	2014.5.16.(금) 16:00	군포시 청소년 카페	9명	<ul style="list-style-type: none"> <li>• 청소년 자율문화공간 선진지 벤치마킹 - 방문기관 : 군포시 청소년 전용카페 “Teen 터” - 운영현황, 시설현황 파악 - 사업내용:있어주기, 도와주기, 돌봐주기 - 시사점 및 적용점 논의</li> </ul>
7	2014.5.22.(목) 10:00	월드비전 경기지역 본부	16/16 공(2/2) 민(14/14)	<ul style="list-style-type: none"> <li>• 제3기 수원시지역사회복지계획 전략쟁점별 분류 공유 및 검토</li> <li>• 제3기 수원시지역사회복지계획 신규사업 논의 - 제3기 수원시지역사회복지계획 욕구조사 및 청소년FGI 분석결과 - 청소년관련 상위계획 검토 - 군포시 청소년 카페 Teen터 기관방문 결과 공유 및 논의</li> </ul>
8	2014.7.10.(목) 10:00	협의체 중회의실	13/16 공(2/2) 민(11/14)	<ul style="list-style-type: none"> <li>• 해외벤치마킹 참여자 선정</li> <li>• 제3기 수원시지역사회복지계획 세부사업 검토 - 총 7개 사업 제안(돌봄건강 1개, 교육문화 5개, 주민참여전달체계 1개)</li> <li>• 청소년 행복지수 교육 (대표협의체 김형인 센터장 자문)</li> <li>• 모니터링제 약식 작성방법</li> <li>• 교육복지와 학교사회복지사업 비교 분석</li> </ul>



胸(불후)의 명곡, 협의체를 노래하다!

순번	일시	장소	참석자수 /정원	주요안건 및 결과
9	2014.8.7.(목) 10:00	광교 청소년 수련관	10/16 공(2/2) 민(8/14)	<ul style="list-style-type: none"> <li>• 2014년 시행계획 변경안               <ul style="list-style-type: none"> <li>- 원안대로 변경</li> </ul> </li> <li>• 제3기 지역사회복지계획 최종안 검토               <ul style="list-style-type: none"> <li>- 신규사업 재 논의</li> <li>- 성과목표, 성과지표 등 6개 사업에 대한 세부 내용 검토</li> </ul> </li> <li>• 위원 추천 및 해촉에 관한 건               <ul style="list-style-type: none"> <li>- 출산휴가 및 육아휴직(15개월) 청소년상담센터 박선우 대리 해촉</li> <li>- 청소년육성재단 인사이동으로 위원 추천                   <ul style="list-style-type: none"> <li>◦ 수원문화센터, 영통문화의집, 청소년상담센터 추천 공문 발송</li> </ul> </li> </ul> </li> <li>• 공동사업-1위원 1사업 모니터링               <ul style="list-style-type: none"> <li>- 모니터링 양식 작성 후 협의체 취합</li> </ul> </li> </ul>
10	2014.9.24.(수) 10:00	협의체 중회의실	6/15 공(0/2) 민(6/13)	<ul style="list-style-type: none"> <li>• 신규위원 추천 및 위원변경               <ul style="list-style-type: none"> <li>-영통청소년문화의집 서보미:재논의</li> <li>-총무 최은선 주임 해촉</li> <li>-임원진 선출 및 임기 재논의</li> </ul> </li> <li>• 제3기 복지계획 수립과정 평가               <ul style="list-style-type: none"> <li>-욕구조사, 자원조사, 조사결과의 계획 수립 활용, 사업 개발 과정, 계획 수립 관련 협의체 활동, 지역주민 의견수렴 관련 등으로 나누어 문제점과 개선과제 도출</li> </ul> </li> <li>• 협의체 2015년 사업방향 공유</li> </ul>
11	2014.12.4.(목) 10:30	협의체 소회의실	6/15 공(1/2) 민(9/13)	<ul style="list-style-type: none"> <li>• 2015년도 시행계획 모니터링               <ul style="list-style-type: none"> <li>-청소년 유해환경 인식개선사업, 학교사회복지사업 확대 운영, 청소년 자립지원사업, 수원 청소년 희망등대 센터 설립, 청소년 문화 체험 활동 확대, 지역사회 청소년 통합지원체계 운영(CYS-net)</li> </ul> </li> <li>• 청소년분과 위원 구성 점검               <ul style="list-style-type: none"> <li>-청소년문화센터, 상담센터, 문화의집, 위원 추천 요청</li> </ul> </li> </ul>



### 3) 지역사회복지계획 수립 및 평가

평가과정	일정	평가내용
2013년도 시행계획 총괄평가	2014.1.23	○ 청소년복지부문 평가, 분야별 발전 방향 논의 총 18개 세부사업(지역9개, 보편9개)
제3기 수원시 지역사회복지계획 수립	2014.2 ~ 9	○ 2기 복지계획 및 정책사업 중 전략 및 핵심과제별 분류 ○ 사회복지 예산분석 및 정책제안 내용 검토 - 청소년 자율문화 공간 『휴』 카페 확보 - 청소년 보호 쉼터 확충 - 사회복지사명령 청소년의 징계 유형별 청소년사회봉사 프로그램 확충 및 부모교육의무화 - 취약계층 청소년발굴을 위한 상담인력배치 및 시설확충 (찾아가는 상담실) - 청소년 진로 페스티벌 - 학력부진 청소년 자기주도학습지원 ○ 전략별 세부사업 내용 검토
2014년도 시행계획 실행과정 평가	2014.8.7	○ 시행계획 변경 모니터링 - 청소년복지분야 복지 환경 변화에 따른 세부 사업 변동사항 검토
2015년도 시행계획 수립	2014.10~11	○ 제3기 수원시지역사회복지계획 2015년도 시행계획 수립 모니터링 ○ 청소년 유해환경 인식개선사업, 학교사회복지사업 확대 운영, 청소년 자립지원사업, 저소득층을 위한 영어교육, 수원청소년 희망등대 센터 설립, 청소년 문화 체험 활동 확대, 지역사회 청소년 통합지원체계 운영 (CYS-net)

### 4) 사업추진

#### ○ 청소년자율문화공간 선진지 벤치마킹

- 일 시 : 2014. 5. 16.(금), 16:00 ~ 18:00
- 장 소 : 군포시 청소년카페 Teen터!



○ 청소년 정책 토론회

- 일 시 : 2014. 6. 14.(토) 14:00 ~ 18:00
- 장 소 : 수원청소년문화센터 꿈의 체육관

○ 청소년 행복지수 교육

- 일 시 : 2014. 7. 10.(목), 11:00 ~ 12:00
- 장 소 : 협의체 중회의실
- 강 사 : 김형인(수원시청소년육성재단 청소년지역센터장)
- 내 용 : 통계로 보는 청소년의 행복지수



## 11 사회공헌분과

### 1) 미션, 비전 및 전략과제

구 분	내 용
미 션	소통의 나눔문화 조성으로 사람이 살기 좋은 수원시 창조
2015 비전	민관협력을 통한 나눔문화 확산으로 모든 수원시민이 착한 일을 실천하여 살기 좋은 지역사회 만들기에 기여한다.
전략과제	<ul style="list-style-type: none"> <li>○ 역동적이며 실천적 분과활동을 통해 사회공헌분과 활성화 도모</li> <li>○ 수원시 나눔문화 확산 및 복지자원 확충을 위한 구체적 실천 방안 모색</li> <li>○ ‘행복한 수원’만들기 프로젝트 추진을 통한 나눔문화 정착 도모</li> </ul>

### 2) 회의개최

연번	일시	장소	참석자수 /정원	주요안건 및 결과
1	2014.1.8.(수) 10:00	협의회 소회의실	임원 3명	<ul style="list-style-type: none"> <li>• 사무국 및 실무분과 연간 일정 및 월별 계획(안)공유</li> <li>• 사회공헌분과의 기존 사업내용 점검 : 희망바람, 희망한마당</li> <li>• 신규사업 방향 및 목표 구상</li> <li>• 1월 분과회의 워크숍 일정 수립</li> </ul>
2	2014.1.14.(화) 14:00~18:00	협의회 중회의실	10/13 (공 2/2) (민 8/11)	<ul style="list-style-type: none"> <li>• 신규위원 위촉 -무봉종합사회복지관 가현명 과장</li> <li>• 2013년도 시행계획 시행결과 총괄평가 -주민참여부분</li> <li>• 희망바람; 관련 단체 논의 필요</li> <li>• 나눔행사기획 및 일정, 위원역할 -수원시사회복지협의회와 임원회의 실시</li> <li>• 신규사업 논의 -사회공헌가이드북, 중견기업의 사회공헌발굴 및 배분, 미담사례 및 재능기부 발굴과 활용</li> <li>• 제3기 수원시복지계획 수립 방향</li> </ul>
3	2014.1.17.(금) 10:30	협의회 소회의실	사회공헌 TF팀원 4명	<ul style="list-style-type: none"> <li>• 수원시사회복지협의회와 회의 -희망한마당; 사회복지의 날과 나눔천사의 날 공동주관 행사로 협의 / 9월중순경</li> <li>-사회공헌가이드북 제작 일정, 위원 역할</li> </ul>



煦(불후)의 명곡, 협의체를 노래하다!

연번	일시	장소	참석자수 /정원	주요안건 및 결과
				<ul style="list-style-type: none"> <li>▶제목:수원시민 나눔 가이드북</li> <li>▶활용방안 ; 사회공헌분과위원 신규자원개발 기업체 방문시, 희망한마당 행사시 주민 배포</li> <li>▶위원역할 ; 각자 신문 스크랩 / 프로그램 조사(협의체)</li> </ul>
4	2014.2.11.(화) 13:30	협의체 중회의실	사회공헌 TF팀원 4명	<ul style="list-style-type: none"> <li>• 수원나눔 가이드 제작</li> <li>-나눔 프로그램 수요조사:총22개</li> <li>·신청기관특성 : 풀뿌리단체, 소규모의 사회복지시설의 관심과 호응이 높았으며, 복지관에서는 2개 이상 지원도 함.</li> <li>-사회공헌관련 신문 스크랩</li> <li>·사회복지협의회 사회공헌센터의 발간 자료 선별적 활용</li> <li>·수원일보 등의 수원시보도자료에서 나타난 홍보멘트 활용</li> <li>-위원 역할분장</li> </ul>
5	2014.2.11.(화) 15:00	협의체 중회의실	11/13 공(2/2) 민(9/11)	<ul style="list-style-type: none"> <li>• (주) 삼성전기 사회공헌활동 교육</li> <li>• 위원 주소록 확인 및 소속 변경</li> <li>• 위원 위촉 및 해촉 승인건</li> <li>• 2014년 사회공헌분과 공동사업 계획서 공유</li> </ul>
6	2014.3.27.(목) 13:30	협의체 중회의실	사회공헌 TF팀원 4명	<ul style="list-style-type: none"> <li>• 나눔 가이드 내용 점검</li> <li>-신문 스크랩 수원시 중심으로 수정</li> <li>-나눔프로그램 조사 나눔내용 중심으로 수정</li> <li>-나눔필요성과 참여방법 보완</li> <li>-최종편집</li> </ul>
7	2014.3.27.(목) 15:00	협의체 중회의실	11/15 공(1/2) 민(10/13)	<ul style="list-style-type: none"> <li>• 신규위원 위촉 (수원시사회복지협의회 사무국장, 휴먼서비스센터 팀장, 수원시종합자원봉사센터 대리)</li> <li>• 수원시종합자원봉사센터 사업 내용 교육</li> <li>• 2014년 사회공헌분과 공동사업 계획(안) 점검</li> </ul>
8	2014.4.29.(화) 15:00	협의체 중회의실	6/15 공(2/2) 민(4/13)	<ul style="list-style-type: none"> <li>• 제3기 복지계획 추진단 회의 공유 및 논의</li> <li>-제3기 복지계획 비전 및 전략쟁점 논의</li> <li>-나눔·돌봄, 주거·안전에 대한 전략목표 수립의 중요성 논의</li> <li>• TFT 구성하여 분과 운영</li> <li>-나눔 가이드, 희망한마당(나눔 천사의 날 기념 행사), 제3기 복지계획</li> </ul>
9	2014.5.14.(수) 15:00	협의체 소회의실	복지계획 TF팀원 6	<ul style="list-style-type: none"> <li>• 제2기 복지계획 주민참여부문 평가</li> <li>-수원시종합자원봉사센터의 세부사업계획을 수립하고 평가하는 것에 대한 제고 필요</li> </ul>

연번	일시	장소	참석자수 /정원	주요안건 및 결과
				-수원시종합자원봉사센터의 사단법인되었고 자체수립과 평가가 이루어짐으로 복지계획 수립시 핵심사업 파악이 중요 • 제3기 복지계획 주민참여부문 구상 -자원봉사역량강화(수원시종합자원봉사센터 연계 활성화, 사회복지종합정보망 운영) -주민참여복지네트워크 활성화(복지위원 역량강화, 동주민협의체 활성화) -나눔조성 (나눔행사, 사회공헌, 이웃돕기)
10	2014.5.28.(수) 15:00	수원시 종합 자원 봉사 센터	7/15 공(1/2) 민(6/13)	• 제3기 복지계획 주민참여부문 논의 -자원봉사 역량강화 -주민참여복지네트워크 활성화 -나눔조성 • 수원나눔 가이드 평가 -목적과 추후 활용방안 논의 -보완내용 논의 • 분과 운영 TFT 재구성 -희망한마당 보강
11	2014.6.19.(목) 16:00	협의체 중회의실	사회공헌 TF팀원 9명	• 2014 수원시사회복지대회 및 제4회 천사의 날 -일시 : 2014.9.30.(화) 13시~18시 -장소 : 만석공원 • 희망한마당 컨셉 -위기가정 따뜻한 겨울나기를 위한 한마당(복지사각지대 해소를 위한 희망한마당) • 수원나눔가이드 활용방법 등 추가 논의 필요
12	2014.7.9.(수) 15:00	협의체 중회의실	11/15 공(2/2) 민(9/13)	• 분과위원 위해족 (재논의) -추천 1건, 해촉건의 1건 • 해외 벤치마킹 참여자 선정 • 제3기 수원시지역사회복지계획 세부사업 검토 -지속, 신규사업 및 공약사업 검토 -총 3개 사업 제안(주민참여, 전달체계 3개) • 희망한마당 관련 논의 -감사패 및 부수 운영 -나눔가이드 제작 및 나눔영상 제작 등
13	2014.8.13.(수) 15:00	협의체 소회의실	11/15 공(2/2) 민(9/13)	• 제3기 지역사회복지계획 최종안 검토 -성과목표, 성과지표 등 4개 사업에 대한 세부 내용 검토 • 2014년 시행계획 변경안 -원안대로 변경 • 2014 나눔천사와 함께하는 희망한마당 -표창 및 감사패 추천 확인 -나눔전달식 방향 논의



煦(불후)의 명곡, 협의체를 노래하다!

연번	일시	장소	참석자수 /정원	주요안건 및 결과
14	2014.9.17.(수) 15:30	협의체 소회의실	10/15 공(2/2) 민(8/13)	<ul style="list-style-type: none"> <li>• 공공위원 변경 -이정훈주무관 → 이미영주무관</li> <li>• 2014 나눔천사와 함께하는 희망한마당 회의 -기념식 시간계획 점검 및 역할 점검</li> <li>-홍보 전략 논의</li> <li>-공연 점검 (기념식행사, 부스운영시 재능기부)</li> <li>-부스운영 지침</li> <li>-후원판넬 참여 기관 목록 확인</li> </ul>
15	2014.10.29.(수) 17:00	화성 행궁, 궁전	11/15 공(1/2) 민(10/13)	<ul style="list-style-type: none"> <li>• 나눔천사와 함께하는 희망한마당 평가 -연석회의 평가결과 공유, 나눔가이드북 e-book 제작 등</li> <li>• 제3기 복지계획 수립과정 평가 -육구조사, 자원조사, 조사결과의 계획 수립 활용, 사업 개발 과정, 계획 수립 관련 협의체 활동, 지역주민 의견수렴 관련 등으로 나누어 문제점과 개선과제 도출</li> <li>• 수원시지역사회복지계획 2015년 시행계획(안) -사회공헌분과 관련 4개 세부 사업 검토</li> <li>• 협의체 2015년 사업방향 공유</li> </ul>
16	2014.11.19.(수) 15:30	협의체 중회의실	6/15 공(1/2) 민(5/13)	<ul style="list-style-type: none"> <li>• 사회공헌분과 2014년 활동평가 및 2015년 활동방향</li> </ul>

### 3) 지역사회복지계획 수립 및 평가

평가과정	일정	평가내용
2013년도 시행계획 총괄평가	2014.1.14.	○주민참여 부문 평가, 총 23개 사업(지역 1개, 보편 9개)
제3기 수원시 지역사회복지계획 수립	2014.1 ~ 9.	○지역사회조사결과, 복지계획 비전 및 전략 공유 ○2기 계획 사업 및 수원시 정책사업 중 3기 계획에 계승할 사업 검토 및 전략점검별 분류 ○신규사업, 지속사업, 공약사업 검토 ○수립과정 평가
2014년도 시행계획 실행과정 평가	2014.8.13.	○예산액 변동에 따른 시행계획 변경
2015년도 시행계획 수립	2014.10.29.	○제3기 수원시지역사회복지계획 대비 2015년 시행계 획 변동사항 등 검토

#### 4) 사업추진

##### (1) 수원나눔가이드북 제작

○ 사회공헌TF팀 운영

- 날 짜 : 1. 17.(금) / 2.11.(화) / 3.27.(목) / 4.7.(월)

- 내 용 : 책자 제목, 활용 방안, 구성 내용, 역할분담 등 논의

○ 나눔프로그램 수요조사

- 기 간 : 1. 21. ~ 2. 7.

- 내 용 : 건강, 돌봄, 교육멘토링, 문화예술, 외식생활용품, 교통이동 지원, 법률, 주거 및 집수리, 기타분야 총9개로 분류

○ 나눔가이드북 제작

- 날 짜 : 9. 30.

- 내 용 : 나눔이야기, 개인나눔편, 기업나눔편, 수원 나눔

##### (2) 희망한마당

○ 행 사 명 : 제15회 수원시 사회복지의 날 기념 2014년 나눔천사와 함께 하는 희망한마당(주제 : 위기가정 안전한 겨울나기)

○ 일 시 : 2014. 9. 30(화) 13:30 ~ 18:00

○ 장 소 : 수원 제2야외음악당(만석공원내)

○ 참석인원 : 약 1,200여명

○ 주 최 : 수원시

○ 주 관 : 수원시사회복지협의회, 수원시지역사회복지협의회,  
수원시사회복지사협회

○ 주요내용 : 기념식(표창 37개), 재능기부 공연(3개팀), 희망부스 운영(34개팀), 알뜰바자회, 위기가정 안전한 겨울나기 지원 전달식(7개 기관), 복지시설 기부 관련 홍보 동영상 상영 등



### (3) 분과 위원 역량 강화를 위한 스터디

○ 삼성전기 사회공헌 활동의 이해

- 일 시 : 2014. 2. 11.(화) 15:00

- 진 행 : 신순영 위원(삼성전기 사회봉사단 부장)

○ 수원시종합자원봉사센터 사업 안내

- 일 시 : 2014. 1. 14.(화) 14:00

- 진 행 : 윤세훈 위원(수원시종합자원봉사센터 대리)





## 12 보건의료분과

### 1) 미션, 비전 및 전략과제

구 분	내 용
미 션	수원시민의 신체·정신·사회·영적 건강생활 실천을 위한 환경조성
2015 비전	건강 형평성 증진을 통한 지역사회 행복 실현
전략과제	○수원시 건강형평성 증진 ○보건복지 연계체계 강화 및 활성화 ○보건의료분과 활성화

### 2) 회의개최

순번	일시	장소	참석자수 /정원	주요안건 및 결과
1	2014.1.16.(목) 10:30	협의체 중회의실	12/17 (공 4/6) (민 8/11)	<ul style="list-style-type: none"> <li>기관별 행사 및 정책변동사항 공유</li> <li>위원변동사항 : 정덕섭(위드회) 임기만료로 해촉</li> <li>2013년도 시행계획 시행결과 총괄평가                             <ul style="list-style-type: none"> <li>-보건복지연계분야 지역사업, 보편사업 평가</li> <li>-시행과정상 문제, 핵심문제, 기타</li> <li>2기 계획중 폐지, 중지된사업 극복방안 등</li> </ul> </li> <li>2014년도 협의체 연간사업 계획 의견수렴</li> </ul>
2	2014.2.27.(목) 10:30	협의체 중회의실	11/17 공(2/6) 민(9/11)	<ul style="list-style-type: none"> <li>인사 및 기관별 행사, 정책 변동사항 공유</li> <li>2014 우수활동분과 선정 기준 공유</li> <li>2014 보건의료분과 연간 활동 계획 논의                             <ul style="list-style-type: none"> <li>-2014 협의체 운영계획 공유</li> <li>-제3기 복지계획 수립 방향 공유</li> <li>-활동을 위한 brainstorming</li> </ul> </li> <li>⇨ 교육 및 학습, 토론회, 시민대상 활동, 정책제안, 조사 및 홍보, 조직활성화 등</li> <li>⇨ 자문위원, 매월 짧게 자체 학습</li> </ul>
3	2014.3.21.(금) 10:30	아주대학교 병원	9/16 공(2/6) 민(7/10)	<ul style="list-style-type: none"> <li>인사 및 기관별 행사, 정책변동사항 공유</li> <li>유쾌한 공동체 비상워크숍 논의 결과 공유                             <ul style="list-style-type: none"> <li>-비전, 전략 논의 결과</li> </ul> </li> </ul>



煦(불후)의 명곡, 협의체를 노래하다!

순번	일시	장소	참석자수 /정원	주요안건 및 결과
				<ul style="list-style-type: none"> <li>• 2014년도 보건의료분과 연간 활동 계획 논의</li> <li>-정책제안을 위한 교육 : 보건정책 교육</li> <li>  복지정책 교육(3월) 후 학습끼리 찾기</li> <li>-매월 짬학습 : 건강세상네트워크 논평자료</li> <li>-5월 보건복지연계 토론회 개최</li> <li>-하반기 예산분석 교육 및 분석</li> </ul>
4	2014.4.18.(금) 15:00	아주대학교 병원	12/18 공(4/6) 민(8/10)	<p>&lt;정책교육&gt;</p> <ul style="list-style-type: none"> <li>• 보건정책 주요 방향 및 사업</li> <li>-김혜경(팔달구보건소장)</li> <li>• 복지정책 주요 방향 및 사업</li> <li>-김수정(국제사이버대학교 교수)</li> <li>• 질의응답 및 논의</li> </ul> <p>&lt;회의&gt;</p> <ul style="list-style-type: none"> <li>• 신규위원 위촉 : 신동춘, 이현철, 최승희</li> <li>• 제3기 수원시지역사회복지계획 수립 일정 공유</li> <li>• 효율적 추진을 위한 TFT 구성</li> <li>① 보건복지연계 토론회 준비팀(5월 중 개최)</li> <li>② 복지 및 보건 사업 검토 ⇨연계사업 도출</li> <li>③ 상위계획 및 관련 계획 검토</li> </ul>
5	2014.5.16.(금) 10:00	아주대학교 병원	15/18 (공 5/6) (민 10/12)	<ul style="list-style-type: none"> <li>• 제3기 수원시지역사회복지계획 추진 일정 및 향후계획 공유</li> <li>• 제2기 지역사회복지계획 중 3기 계획 연계사업 검토</li> <li>• 제3기 수원시지역사회복지계획 신규사업 논의</li> <li>- 동주민센터 원스톱 맞춤형서비스 제공</li> <li>- 보건복지 연계 통합 시스템구축 필요</li> <li>- 보건복지연계 구체적 사업 : 건강수첩</li> <li>- 보건복지연계 전담부서 및 헤드쿼터(본부) 필요</li> <li>- 보건복지연계를 위한 제도적 장치 필요</li> <li>- 도시형 보건지소 설치</li> </ul>
6	2014.6.10.(화) 15:00	협의체 교육실	30명	<ul style="list-style-type: none"> <li>• 보건복지연계 실천 방안 모색 토론회 개최</li> <li>: 이주열(남서울대학교 교수) 주제발표 및 진행</li> <li>- 주제발표:보건복지서비스의 단계별 연계 방안</li> <li>- 논의내용(팀별 논의)</li> <li>: 보건복지 소통 방법</li> <li>: 수원시 보건복지 우선 대상자</li> <li>: 보건복지 비전</li> <li>: 보건복지 연계 사업 고민</li> </ul>

순번	일시	장소	참석자수 /정원	주요안건 및 결과
7	2014.7.2.(수) 10:30	아주대학교 병원	14/17 공(4/6) 민(10/11)	<ul style="list-style-type: none"> <li>• 공유사항 : 시민청안대회, 휴먼라이브러리 설문조사, 주민참여 예산제도</li> <li>• 제3기 수원시지역사회복지계획 세부사업 검토                             <ul style="list-style-type: none"> <li>- 지속, 신규사업 및 공약사업 검토</li> <li>- 총 15개 사업(보건복지연계 2개, 건강지원 3개, 안전 1개, 공약9개)</li> </ul> </li> <li>• 해외 벤치마킹 연수단 추천 : 조용준</li> </ul>
8	2014.8.11.(월) 16:00	협의회 중회의실	8/17 공(2/6) 민(6/11)	<ul style="list-style-type: none"> <li>• 제3기 지역사회복지계획 최종안 검토                             <ul style="list-style-type: none"> <li>- 성과목표, 성과지표 등 세부 내용 검토</li> </ul> </li> <li>• 2014년 시행계획 변경안                             <ul style="list-style-type: none"> <li>- 원안대로 변경</li> </ul> </li> <li>• 분과 참석률 및 향후 활동 점검</li> </ul>
9	2014.9.17.(수) 16:00	협의회 중회의실	7/15 공(2/5) 민(5/10)	<ul style="list-style-type: none"> <li>• 분과장 및 위원 변동사항                             <ul style="list-style-type: none"> <li>- 이태희 → 옥인숙(장안구보건소 지역보건팀장)</li> </ul> </li> <li>• 정책 변동 및 기관 행사 등 공유</li> <li>• 제3기 수원시지역사회복지계획 수립과정 평가</li> <li>• 2015년도 협의회 운영계획(안) 의견수렴</li> <li>• 예산의 이해와 주민참여의 의의                             <ul style="list-style-type: none"> <li>- 최인옥(좋은예산센터 사무국장)</li> </ul> </li> </ul>
10	2014.10.28.(화) 16:00	협의회 중회의실	11/15 공(4/5) 민(7/10)	<ul style="list-style-type: none"> <li>• 신규위원 위촉</li> <li>• 정책 변동 및 기관 행사 등 공유</li> <li>• 2015년도 시행계획 모니터링                             <ul style="list-style-type: none"> <li>- 건강 핵심과제 5개 세부사업 검토</li> <li>- 정신질환 위기 및 응급개입 치료비 지원, 임산부 건강챙기기 프로젝트, 수원시노인치매정신건강센터 설립, 아동주치의제도 도입, 마음건강 지원사업 추진</li> </ul> </li> </ul>
11	2014.11.21.(금) 10:30	협의회 중회의실	/15 공(5) 민(10)	<ul style="list-style-type: none"> <li>• 2015년도 시행계획 모니터링 결과에 대한 사업부서 피드백 의견 공유</li> <li>• 2014년 보건의료분과 활동 내용 공유 및 평가</li> <li>• 개별 위원 활동 평가</li> </ul>



### 3) 지역사회복지계획 수립 및 평가

평가과정	일정	평가내용
2013년도 시행계획 총괄평가	2014.1.16	○ 보건복지부문 평가, 분야별 발전 방향 논의 총 4개 세부사업(지역3개, 보편1개)
제3기 수원시 지역사회복지계획 수립	2014.2 ~ 9	○ 2기 복지계획 및 정책사업 중 전략 및 핵심과제별 분류 ○ 보건 예산분석 및 정책제안 내용 검토 - 동주민센터 전달체계 개편을 통한 원스톱 맞춤형서비스 제공(방문간호사 배치, 건강코디네이터 사업) - 보건복지 연계 통합 시스템구축 필요 ⇨ 이제는 체계화, 통합화 시기 - 구별 보건복지 공무원 및 관계자 회의 - 보건복지연계 실천 사업 : 건강수첩 - 보건복지연계 전담부서 및 헤드쿼터(본부) 필요 - 보건복지연계를 위한 제도적 장치 필요 - 도시형 보건지소 설치 - 보건소의 역할 강화 및 인력 확대 - 공공병원(수원병원) 지원 ○ 전략별 세부사업 내용 검토
2014년도 시행계획 실행과정 평가	2014.8.11	○ 시행계획 변경 모니터링 - 보건복지분야 복지 환경 변화에 따른 세부 사업 변동 사항 검토
2015년도 시행계획 수립	2014.10~11	○ 제3기 수원시지역사회복지계획 2015년도 시행계획 수립 모니터링 ○ 정신질환 위기 및 응급개입 치료비 지원, 아동주치의 제도 도입, 임산부 건강챙기기 프로젝트, 수원시노인치매 정신건강센터 설립, 마음건강지원사업 추진

### 4) 사업추진 개요

#### ○ 목 적

- 제3기 수원시지역사회복지계획 수립에 대해 전문가와 함께 보건과 복지의 연계방안을 모색하여 제3기 지역복지계획에 적용 가능한 구체적이고 실천적인 정책방안을 마련하고자 함.

- 일 시 : 2014. 6. 10(화) 15:00 ~ 17:30
- 장 소 : 협의회 교육실(수원시휴먼서비스센터 2층)
- 주 관 : 수원시지역사회복지협의회 보건의료분과
- 대 상 : 보건의료분과 위원, 구·동 사회복지직 공무원 등
- 진행방법
  - 주제발표 : 이주열(남서울대학교 보건행정학과 교수)
  - 자유토론 : 월드카페(주요 보건복지연계사업 구체적 실천전략 논의)
  
- 예산분석 교육 ‘예산의 이해와 주민참여의 의의’
  - 일 시 : 2014. 9. 17.(수) 16:00
  - 강 사 : 좋은예산센터(최인욱)
  - 장 소 : 협의회 중회의실





수원시지역사회복지협의회  
2014 활동 결과보고대회

## 2014 해외연수 보고서(대만)

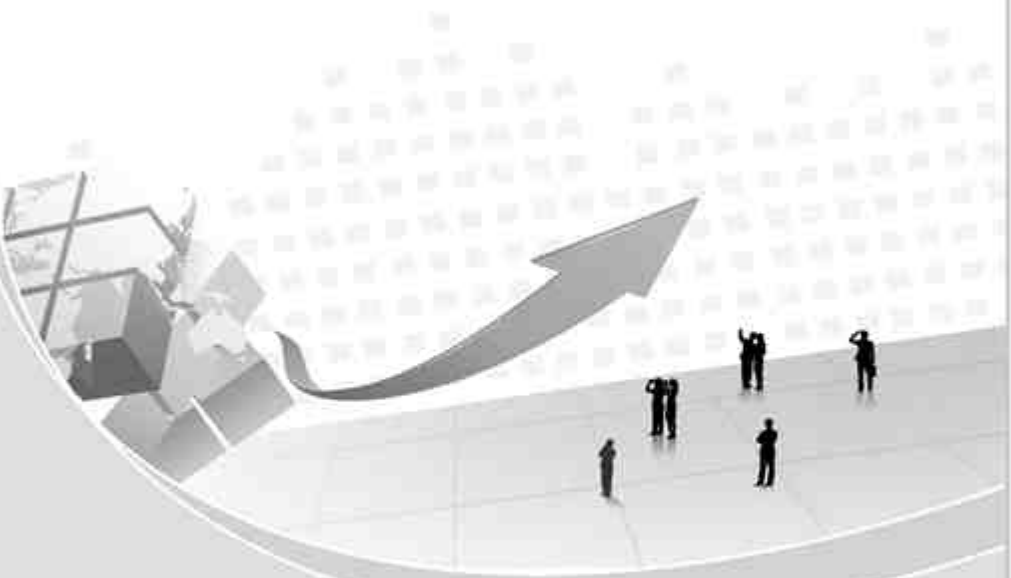





## 2014 대만 해외연수보고서

### I. 서론

수원시지역사회복지협의회체는 지난 2010년 일본, 2011년 일본, 2012년 홍콩, 2013년 싱가포르로 복지선진지 방문을 진행했다. 이 해외연수는 수원시 지역복지네트워크와 전달체계, 민관협력을 활성화하고 다양한 해외 사례를 경험하여 지역복지의 질적 향상에 기여하고자 진행하였다.

2014년 해외연수는 아시아 국가 중에서 우리나라와 유사한 역사문화와 복지체계를 가지고 있는 대만으로 연수국을 정했다. 특히, 대만과 대한민국 간의 관계는 항일투쟁협력과 1948년 8월13일 단독수교를 맺고 상호 상주공관을 설치하는 등 긴밀한 관계였다. 그러나 중국이 국제무대에 새로이 등장하여 1992년 8월 한국이 중국과 정식으로 수교함으로써 타이완과 한국의 외교관계는 단절된 사이가 된 상황이다. 이번 연수는 반공국시 국가이면서 신흥공업국으로 함께 했던 대만을 통해 역사와 문화 그리고 복지를 함께 공유하는 시간을 가지게 되었다.

그리고 더 의미있는 일은 이번 해외연수는 지금까지 사례가 없던 장애인 당사자와 활동보조인이 함께 해외연수에 참여하는 첫 사례로 의미를 부여할 수 있을 것 같다. 지금까지 장애의 어려움과 두려움으로 한번도 해외를 가지 못한 위원이 새로운 힘을 얻는 계기가 되었고 나머지 연수 단원들도 처음에는 난감하기도 했지만 소중한 경험을 함께하게 됐다.

향후 수원시지역사회복지협의회체 해외연수는 아시아권에서는 복지선진지를 거의 연수국으로 선정하여 다양한 경험을 해왔다. 이제는 보편적인 복지국가를 지향하는 우리로서는 복지국가의 경험과 실천이 추진되고 북유럽국가의 벤치마킹을 통해 보다 실질적이고 업그레이드된 해외연수가 되도록 개선할 필요가 있을 것 같다.



## II. 해외연수 개요

### 1. 목적 및 추진방향

#### 1) 목적

- 수원시 지역복지 네트워크와 전달체계, 민관협력을 활성화하기 위해 대만의 전반적인 시스템과 사례를 경험하여 지역복지를 증진하기 위함.
- 수원시지역사회복지계획 수립 등 수원시지역사회복지협의체 활동에 대한 격려와 심을 통해 지역복지활동의 질적 성장을 도모하기 위함.

#### 2) 목표

- 거버넌스 및 복지 전달체계 이해 및 실천 사례 습득
- 대만의 전반적 복지체계에 대한 이해도 향상
- 수원시 사회복지사로서의 사기진작 및 재충전
- 우리나라 및 수원시의 복지체계의 발전 방안 모색

### 2. 준비과정

- 2014 해외연수 추진방향 논의(실무협의체 회의)
  - 일시 : 2014. 6. 25.(수) 10:30 ~ 12:00
  - 장소 : 수원시청 중회의실
  - 연수단 구성 및 추진방향 설정
- 해외연수 관련 논의(임원회의)
  - 일시 : 2014. 8. 12.(화) 10:00 ~ 12:00
  - 장소 : 협의체 중회의실
  - 해외연수국 선정을 위한 논의, 대표협의체 위원 연수자 추천

- 연수단 구성
  - 2014. 7 ~ 8월 실무분과회의시 분과별 1명 추천
  - 대표협의체 2명, 12개 실무분과별 각 1명, 담당부서 2명, 사무국 1명
- 여행사 선정 : 2014. 7 ~ 8월
- 연수단 1차 사전 기획회의
  - 일시 : 2014. 9. 4.(목) 16:30 ~ 18:00
  - 장소 : 협의체 중회의실
  - 내용 : 연수단 인사 및 2014 해외연수 추진방향 설명  
연수국 및 방문기관 선정 논의
- 연수단 2차 사전 기획회의
  - 일시 : 2014. 9. 23.(화) 16:00 ~ 18:00
  - 장소 : 협의체 중회의실
  - 내용 : 연수국 프로그램 및 일정 확정  
연수국 복지체계 세미나
- 오리엔테이션
  - 일시 : 2014. 10. 15.(목) 10:30 ~ 12:00
  - 장소 : 협의체 중회의실
  - 내용 : 일정 및 방문기관 소개, 연수시 주의사항 등 설명  
연수 역할분담 논의

### 3. 실행과정

- 기 간 : 2014. 10. 21.(화) ~ 25.(토). 4박 5일
- 연 수 국 : 대만
- 연수기관
  - 대만 타이페이 시정부 사회국



- 타이페이 사회복지연맹
- 타이페이 희감아 사회복지기금회
- 연 수 단 : 총 18명(장애인활동보조인 1인 포함)
- 역할분장

구 분		담 당
연수단장		박진희
서론		한경숙
해외연수 개요		송원찬
연수국 개요(일반현황, 사회복지현황)		한찬혁
기관 방문 보고 작성	대만 타이페이 시정부 사회국	이종성, 조용준, 김충영
	타이페이 사회복지연맹	강미정, 이은정, 김금순
	타이페이 희감아 사회복지기금회	체영민, 노영신,곽정은
결론 및 제언		김윤희
보고서 총괄점검 및 취합		장원자, 김규협
실무 총괄		송원찬, 황호성
소감문 작성		참가자 전원

#### 4. 평가과정

- 1차 기관분석 보고서 및 소감문, 연수 평가서 제출 : 2014. 10. 31.
- 평가회
  - 일시 : 2014 11. 6.(목) 10:30
  - 장소 : 협의체 중회의실
  - 내용 : 기관방문 보고서 검토, 해외연수 총괄평가 등
- 기관분석 보고서 최종 검토 : 2014. 11. .

## 5. 연수일정

일 정	지 역	교 통 편	시 간	세 부 일 정	비고
제 1 일 10/21 화	인천	CX 421 전용버스	07:00	인천 국제공항 집결 09:15 인천 국제공항 출발(비행시간 2시간 30분) 11:00 대만 도원공항 도착(1시간 소요) 타이페이 시내로 이동/ 중식 ▶ 공식방문 - 대북시 사회국방 문 臺北市 政府(대북시 정부) ☞ 민관의 유기적 복지정책 간담회 ▶ 세계 두 번째 높이를 자랑하는 101전망대 호텔 투숙 및 휴식/ 발마사지	
	타이페이		14:00		
제 2일 10/22 수	타이페이	전용버스	전일	호텔 조식 후 ▶ 중정기념당 및 총통부 ▶ 기암괴석을 볼 수 있는 해안 야류해양공원 지우편으로 이동(50분) ▶ 대만의 옛거리 지우편 관광  타이페이 귀환 (50분) 호텔 및 투숙	
제3일 10/23 목	타이페이 화련	기차 전용버스	전일	호텔 조식후 기차편으로 화련으로 이동(2시간 40분) ▶ 경이로운 자연 화련 관광의 하이라이트 태노각협곡 ▶ 태평양 회색빛 자갈이 어우러진 아름다운 해변인 치싱탄	
	타이페이	기차		기차편으로 타이페이 귀환(2시간 40분) 호텔투숙 및 휴식	
제4일 10/24 금	타이페이	전용버스	07:00	호텔 조식 후 ▶ 공식방문 - 臺北市 社會福利聯盟(대북시 사회복지연맹)  11:00 ▶ 공식방문 - 財團法人喜監兒童 社會福利基金會(지적장애) 재단법인 희감아 사회복지리금회 중식(복지시설에서 식사) ▶ 지편으로 이동(50분 소요), 석식 후 ▶ 타이페이의 변화한 서문정거리 호텔 투숙 및 휴식	
제 5일 10/25 토	타이페이	전용버스	09:30		
			12:00		
제 5일 10/25 토	인천	CX 420	07:00	호텔 조식후 ▶ 세계 4대 박물관 중 하나인 국립고궁박물관 ▶ 총렬사 방문 공항으로 이동 타이페이 출발 인천 국제공항 도착	
			17:10		
			20:35		



### 6. 연수단

연번	성명	소속/직위	구분	비고
1	박진희	감천장요양원장	대표협의체	
2	장원자	수원여성인력개발센터장	대표협의체	
3	김윤희	수원YWCA소규모요양시설장	통합서비스지원분과	
4	김규엽	SK청솔노인복지관 부장	지역분과	
5	노영신	수원시장장애인종합복지관 팀장	자활고용주거분과	
6	김금순	광고지역아동센터장	아동분과	
7	이종성	수원시니어클럽 실장	노인분과	
8	한경숙	수원시중증장애인독립생활지원센터장	장애인분과	
9	강미정	수원시건강가정지원센터장	여성가족분과	
10	이은정	경기수원시육아종합지원센터 팀장	영유아분과	
11	채영민	수원시장장애인종합복지관 팀장	교육분과	
12	곽정은	수원 광고청소년수련관 주임	청소년분과	
13	조용준	서호노인복지관 과장	보건의료분과	
14	한찬혁	우만종합사회복지관 과장	사회공헌분과	
15	황호성	수원시 복지자원관리팀장	담당부서	
16	김충영	수원시 복지자원관리팀 주무관	담당부서	
17	송원찬	수원시지역사회복지협의체 사무국장	사무국	

### Ⅲ. 연수국 개요

#### 1. 일반현황



또 하나의 작은 중국 대만(台灣 or 臺灣 : 타이완)

- ◆ 수도 : 타이페이(Taipei)
- ◆ 인구 : 23,000,000명(2009년 기준)
- ◆ 면적 : 35,195 km<sup>2</sup>
- ◆ 기후 : 아열대성 해양 기후
- ◆ 주요 민족 : 대만성인(84%), 대륙본토(14%), 원주민(2%)
- ◆ 언어 : 푸통화(Mandarin / 普通話), 대만어(Taiwanese)
- ◆ 종교 : 불교, 유교, 도교, 기독교



### [개요]

중국의 동남쪽 타이완 해협에 위치한 대만이 주장하는 정식 명칭은 '중화민국(中華民國)'이다. 일반적인 명칭은 대만 국민당과 공산당의 내전에서 밀린 국민당이 남쪽으로 내려와 세운 나라로, 쑨원(孫文)을 국부로 삼고 있다. 최근 민주 선거에 의해 당선된 천수이벤(陳水扁) 총통과 첨예하게 얽혀 있는 양안(兩岸)관계로 늘 세계의 관심을 받고 있는 나라이다.

### [사회, 문화]

원주민 전체 인구는 대략 325,000명으로 루카이, 파이완, 부눈, 트로코, 아미 등으로 불리는 13개 부족으로 구성되어 있는 원주민을 제외하고 청나라때부터 중국남부로부터 이주해온 중국인들은 2천만을 넘는 것(80%)으로 추정되며 세계에서 인구밀도가 높은 지역 중에 하나이다. 공식언어는 중국 북경어인데 여러 곳의 지방 방언들도 같이 사용된다. 외국어 중에서는 영어를 가장 많이 공부하므로 약간의 영어 회화는 가능하지만, 여행 중에 영어를 능통하게 사용하는 사람을 만나기는 힘든편이다.

## 2. 사회복지현황

대만은 1912년 신해혁명으로 청나라가 멸망하고 원세개를 임시총통으로 중국역사상 최초의 공화제 국가로 성립하였다. 1928년 이후 중국의 거의 전 지역을 통치하고 있었다. 그러나 장개석 국민당의 중화민국 정부는 제 2차 세계대전 후 모택동 공산당의 중화인민공화국과의 과의 국공내전에서 패배하여 1949년 중국 대륙의 영토를 상실하고 타이완 섬으로 후퇴 하였고 이후 대만은 중화인민공화국(중국)을 정식 국가로 인정하지 않았다. 그러나 1971년 유엔의 중국 대표권 상실과 유엔으로부터 강제 탈퇴 등으로 1970년대 이후 대만은 세계적으로 중국의 정통 정부로 승인 되지 않은 미승인 국가 상황에 빠져 대외적으로 정식 국명이 통용될 기회가



한정되어 있다. 2008년 6월 4일 대만외교부장은 국제 외교활동에서 타이완(대만, Taiwan)이라는 명칭 대신 차이나이즈 타이베이(Chinese Taipei)라는 명칭을 사용할 방침인 것으로 밝혔다. 차이나이즈 타이베이라는 명칭은 올림픽 등의 스포츠 대회나 각종 국제 기구에서 사용하고 있다. 국제 사회에서는 타이완이라고 하는 사실상 독립된 국가로 취급되는 경우가 많으며, 대만 또는 자유중국으로 더 잘 알려져 있다.

중국은 타이완 지역을 중국의 23개의 성 중 하나로 보고 있으며, 따라서 중화민국을 정식 국가로 인정하지 않는다. 국제 무대에서 중국의 영향력이 증대되면서 대륙수복이 사실상 불가능해지자 분리 독립을 주장하는 사람들이 생겨나면서, 대만의 정치 무대는 대륙수복을 추구하는 세력과 독립을 추구하는 세력으로 양분된 상태이다.

### 1) 한국과 대만의 관계

중화민국(대만)과 대한민국 간의 관계는 항일 투쟁 협력 등을 포함하여 원래 깊었다.(1949년 수교) 1948년 8월 13일 한국은 타이완과 단독수교를 맺고 상호 상주공관을 설치했다. 양국은 항공협정(1952.3), 무역협정(1961.3), 문화협정(1965.5), 해운협정(1983.9), 항공운수협정(1986.11) 등을 체결하여 관계를 긴밀히 유지해 왔다. 1949년 장제스 총통이 한국을 방문했으며, 1966년 2월 박정희 대통령이 타이완을 방문했다. 양국은 제2차 세계대전 이후 반공국가로서 서로의 입장을 지지해왔으며, 모두 아시아의 신흥공업국가로서 경제 협력 규모를 지속적으로 늘려왔다. 타이완은 본토수복을 정치적 목표로 삼아 반공친미정책을 추진해왔다. 그러나 중국이 국제무대에 새로이 부각되기 시작하면서, 아유진영의 우방들을 잃게 되었다. 1971년 중국이 국제연합(UN)에 가입하자 국민정부는 탈퇴했으며, 1972년 일본의 중국 승인으로 대일외교관계가 단절되었다. 1979년 중미상호방위조약이 미국과 중국의 수교로 파기 되었다. 1990년 타이완은



사우디아라비아와 단교함으로써 아시아에서는 한국만이 유일한 수교국가로 남게 되었다. 그러나 1992년 8월 한국이 중국과 정식으로 수교함으로써 타이완과 한국의 외교관계는 단절되었다. 현재 대한민국에서는 약 2만 명의 중화민국(대만) 국적을 가진 화요가 거주하고 있다, 이들은 거의 대부분 한국에서 태어났지만 부모가 대만 국적을 가지고 있기에 출생 시에 한국 국적을 받을 수 없다. 비록 외교관계는 단절되었으나 산업, 무역 분야에서는 교류가 점차 활발해지고 있다.

## 2) 대만-한국 복지 정책 산출 구조의 성격변화 비교

일반 공공정책의 산출이 그러하듯이 복지정책도 국가의 기능과 역할을 구체화하는 국가 제도적 장치의 산물이다.

한국과 대만은 공통적으로 안보국가의 성격을 강하게 띠면서 경제성장을 위한 장치를 강화시켜 오다가, 1980년대에 들어와 복지이념을 강화시키면서도 국가 구조에서는 큰 변화가 없었다. 단지 한국보다는 대만의 경우 삼민주의 이념을 50년대부터 주요 국가 이념으로 채택하고 복지 이념을 중시하는 강력한 국민당 우위의 당 국가체제를 유지하고 있다. 한 사회세력에 대한 사회 통합과 정당화의 수준이 높았으며, 중소기업을 우대함으로써 세계경제체제와의 관계를 향상 시켜 전반적으로 복지정책의 산출구조가 더욱 견고함을 알 수 있다. 이러한 산출구조의 정착 배경에는 한국과 대만이 모두 일제 식민 통치기와 미국과의 긴밀한 관계를 지닌 기간이 있었으면서도 그 내용에는 차이가 있었다는 점에서 그 연원을 찾을 수 있다.

### 3) 대만의 사회보장

#### I. 대만 사회보장정책의 발전과정

##### 1. 헌정 이전

- (1) 국민헌정 대강(1923년)
  - 1923년 1월에 국민당이 제정한 대만 최초의 사회정책
- (2) 건국 대강(1924년)
- (3) 국민당 최근정강(1926)
- (4) 헌정시기 국민정부 강령(1929년)
- (5) 항전 건국 강령(1938년)
- (6) 국민당 정강(1945년)
- (7) 사대 사회정책 강령(1945년)
  - 민족보육정책 강령, 노동정책 강령, 농민정책 강령, 전후 사회안전 초보실시 강령

##### 2. 헌법 규정

1947년 1월 1일 국민당정부가 제정 공포하여 동년 12월 25일부터 시행.

- (1) 균부와 독점경제의 제한
- (2) 생존권과 생활권의 보장
- (3) 노동자 및 농민의 보호
- (4) 사회보험 및 공공구조
- (5) 부녀자 및 아동복지
- (6) 공공위생 및 공의제도
- (7) 교육문화
- (8) 민족정책



### 3. 헌정 이후

(1) 현단계 정치주장(1950년) :

균형있는 발전을 위해 소득세 및 유산세를 적용시켜 사회재부의 균등을 꾀하기 위해 노동문제, 노동조합조직, 사회보험, 근로자 복지, 농민복지 등의 제문제를 언급.

(2) 칠전대회정강(1952년) : 제7차 전국국민대회

국민취업전도, 사회보험실시, 농민생활개선, 노동조합조직의 강화, 사회기풍확립, 부녀자권익보장, 청소년보호, 망명동포의 취업문제(8차, 9차 대회서도 언급)

(3) 민생주의 현단계 사회정책

1964년 11월 도시평균지권조례의 수정안에서 지역발전의 균형을 위한 민생건설추진을 중점사업으로 결정. 또한 이러한 정책에 국민생활을 증진시키기 위하여 사회보험, 국민취업, 사회구제사업, 국민주택, 복지사업, 사회교육, 지역사회개발 등의 7개항목을 채택.

(4) 현단계 사회건설 강령(1969년 3월 29일 제10차 전국국민대회)

민생주의사회정책에서 민생·민족주의의 사회정책으로까지 확산시켜 사회발전과 경제발전의 균형을 유지하게 함으로써 균부·화목·인애의 복지사회를 건설하는데 목표가 있음.

(5) 인구정책 강령(1969년 4월 19일)

인구의 성격·인구수·인구분포율에 관하여 규정한 것으로 국민의 질을 향상시키고, 인구의 합리적인 성장을 꾀하며, 국민건강과 가정생활의 화목을 증진시키려는데 중점.

(6) 현단계 국민취업보도 강령(1970년 3월 국민당 제10회 제2차 국민당대회)

기본시책에서 취업기회의 확대, 취업기능의 증진, 취업교육 실시, 취업보도사업 강화

(7) 현단계 농촌경제건설 강령(1970년 3월 국민당 제10회 제2차 국민당대회)  
강령 목표에 농촌지역건설의 강화, 농어민복지의 증진, 농촌의 도시  
문화화 추진이 포함하고 있으며, 기본시책에는 건전한 농회조직, 농민  
복지의 증진을 주요내용으로 하고 있다.

(8) 십일전대회정강(1979년 제11회 전국국민당대회)

국민복지증진, 평등한 토지정책실시, 근로자의 권익보호, 노사간의 협조  
촉진, 사회보험의 확대실시, 아동복지사업 강화, 취업보도 및 사회구조  
사업 확대, 의료시설 확충, 저소득자의 생활 보장.

(9) 부흥 기지 중요건설 방안(1980년 행정원이 발표)

사회건설부문에 인구정책강화, 의료업무 확대, 환경보건위생 및 직업  
안정위생 강화, 보험 범위의 확대, 농촌주택개량 추진, 직업훈련 실시

(10) 십이전대회정강(1981년 4월 제12회 전국국민당대회)

자유기업보호 및 공공사업 육성, 지역사회건설 강화, 인구정책 적극적  
실시, 근로자의 권익 및 노사간의 협력 증진, 여성·노인·아동복지 강화

(11) 관철부흥 기지 민생주의 사회경제건설안(1981년 4월 제12회 전국  
국민당대회)

적절한 물가, 지속적인 경제성장, 충분한 취업기회, 합리적인 소득분배,  
균형있는 지역사회건설, 화기애애한 사회기풍의 진작

## II. 사회보장제도의 현황

대만은 1995년에 이전의 다양한 제도들을 하나로 통합한 전국민의료보  
험을 도입하였으나 예전의 분립적인 성격에서 완전히 탈피하지 못하여 과  
거제도의 적용대상에 따라 보험료율이 각기 다르게 책정되어 있는데, 따  
라서 제도에 따라 책임 부처도 다양하여 노동보험은 행정원 산하 노동위  
원회, 공적부조와 사회복지서비스는 행정원 산하 내무부의 사회국, 의료  
보험은 행정원 산하 보건국, 공무원보험은 고시원에서 관장하고 있다.



## 1. 사회보험

### (1) 노동자보험

- 1950년에 처음 도입되었는데, 도입될 당시엔 성(省)정부 차원에서 도입되어 실시되었고, 1958년 노동보험법이 제정되면서 중앙정부가 관장.
- 1950년 당시에는 20인 이상 사업장의 노동자들에게 적용되었으며, 1951년에 10인 이상 사업장 노동자로 확대되었고, 1953년 전업어로 종사자, 1956년 사탕수수경작농민이 포함, 1965년에는 공공부문 근로자 가운데 공무원보험의 적용을 받지 않는 임금노동자가 포함되는 등 꾸준히 확대되어 1979년부터는 5인 이상 사업장 노동자에게까지 확대.
- 현재 보험적용대상은 강제보험과 임의 보험.
- 강제보험 : 만14세 이상 60세 이하의 5인 이상 사업장근로자, 비영리 단체의 근로자, 어민, 정부인정기관의 직업훈련생, 사립학교 교직원보험의 적용을 받지 못하는 교직원, 공영사업장 근로자, 서비스업종의 일부 자영자 등임.
- 임의보험 : 강제대상 이외의 4인 이하 단위의 고용근로자가 자의에 의해 가입.
- 노동보험은 크게 두 가지로 나누는데, 하나는 일반보험이며 다른 하나는 재해보험임.
- 일반보험에서는 출산, 상병, 장애, 노령, 사망(유족)과 관련된 급여 제공하며, 재해보험에서는 업무상 원인에 의한 부상, 질병, 사망(유족), 장애에 대해 현금급여와 현물급여를 제공한다.
- 1995년에 전국민의료보험이 실시되면서 일반노동보험부분에서 제공되던 의료서비스는 의료보험으로 이관.

- 재원마련은 일반보험의 경우는 근로자와 사용자, 정부의 삼자부담 형식으로 마련하며, 재해보험은 사용자만이 비용을 부담.
- 일반보험의 분담 비율은 2(근로자) : 7(사용자) : 1(정부)
- 재해보험의 경우는 사용자만 부담하는데, 재해와 관련하여 대만은 재해발생위험도에 따라 업종을 52개로 구분하여 각 업종에 따라 서로 다른 보험료율을 적용.

## (2) 공적 사회보험

- 공무원 보험, 공무원 퇴직보험, 사립학교 교직원보험, 사립학교 교직원 퇴직보험, 공무원 가족질병보험.

## (3) 학생단체보험

- 1975년에 제정하여 1999년 12월말에는 487만명에 달해 대만에서 가장 큰 상해보험.
- 학생의 안전사고 예방교육 강화, 범국민적 안전사고 발생 방지 캠페인 등 매년 전개.

## (4) 어민평안보험

사회보장제도의 건립과 어민안전 및 가족의 생활안정을 증진하는데 목적을 두고 있는데, 두 가지의 특색을 가지고 있다.

- ① 어민은 보험비를 부담하지 않는다. 정부는 사회보장정책의 일환으로 실시하는 것이기 때문에 보험비는 국고보조와 선주가 전액 부담해 주고 있다.
- ② 어민의 해상, 육상 사고시 보험급여를 구분하고 있다. 즉 해상작업 중 사고발생시에는 일률적으로 보험가입금액의 200%를 지급하나 육상에서의 사고발생시에는 계약보험금만 급여한다. 보험급여는 현금일시불이며 실종자의 경우에는 실종 3개월 이후에 보험급여를 신청할 수 있다.



## 2. 전국민의료보험

- 그 동안 각 보험에서 분산적으로 다루어 오던 의료보험을 통합하여 하나의 제도로 포괄하게 되었고, 이를 통해 예방서비스, 산전진료, 외래와 입원진료, 수술, 약재제공 등에 기간의 제한 없이 의료보험의 혜택을 제공.
- 보험료율은 임금에 6%의 한도 내에서 정해지는 보험료율과 보험료 분담비율, 그리고 본인과 피부양자의 수를 기초로 결정. 정부가 모든 보험료를 부담해 주는 저소득층을 제외한 나머지 범주에 속한 대상자들은 보험료의 분담비율에 따라 각자가 부담해야 하는 보험료가 약간씩 차이가 나게 된다.

## 3. 사회구조

- 사회구조법은 1970년에 제정 실시되고 있는데, 내무부 산하의 사회국에서 담당하며, 내용은 크게 생활보호, 의료보호, 급난재해구조로 구분.
- 저소득가구는 생계비를 보조받고 취업보도와 직업훈련, 직업소개 등의 서비스에 치중.
- 난민과 재해민 구호사업인 급난구조사업을 확대하여 사건이 발생했을 때에는 적시에 구호금을 지급하여 재해자들이 하루 빨리 자활을 할 수 있도록 마련해 주고 있다.

## 4. 사회복지 서비스

### (1) 아동복지

- ① 1973년 아동복지법 제정 공포하여 만 12세 이하의 아동복지 사업을 실시.
  - 1999년 아동복지법을 강화, 만 12세에서 만 16세로 범위를 넓힘.
- ② 요보호 아동을 위한 복지 서비스 - 시설수용보호 / 탁아소 시설 보호.



③ 가정입양사업

④ CCF(China Children Fund)를 운영.

(2) 장애인 복지

① 장애인 복지 정책

- 1980년 심신장애인 복지법 제정, 1981년 시행.
- 1990년 정신위생법 제정.
- 교양교육, 시설수용보호, 의료보건, 재활 및 직업 훈련을 그 내용으로 함.
- 주요 시설 - 시설보호 / 직업훈련 / 갱생사업

② 장애인 재활 촉진 사업

- 요보호 대상자의 치료, 지도의 제비용을 국가가 일부 혹은 전액 부담함.
- 신체 재활을 위한 보장구 개발 · 보급 또는 수리
- 직업 재활 사업 - 적합한 직종의 개발 보급을 도모하고 장애인들의 직업적응 훈련과 직업 지도를 적극적으로 전개함.

(3) 노인복지

1) 인구사회학적 · 심리학적 특징

① 고령 사회 시대

- 평균 수명 연장
- 중국 대륙에서 건너왔던 약 2백만명의 중국국민당 정부군과 난민들이 50년이 지난 현재 거의 노년층이 됨.

② 농촌인구의 노령화

- 산업화 · 도시화로 청장년층의 이농현상이 유발됨.

③ 전통적인 가족부양에 의한 노인 보호라는 기본적인 원칙하에 각종 복지시책을 유지 · 발전해 나가는 데에 주력함.



## 2) 보호시설 현황

### ① 가족부양 > 시설에 의한 부양

- 三代同堂의 가족구성형태를 유지하고 있음.
- 약 69.15%의 노인이 자녀들과 함께 동거하고 있으며, 21.65%는 혼자 살고 있어 약 4.02%의 노인들만이 가족에 의한 정상적인 부양보호를 받지 못하고 있다.

### ② 시설의 종류 (2000년 12월 통계자료)

- 양로시설 (237개소), 민의 집 (12개소), 노인단기보호센터(안양당) (185개소)
- 전체 노인 인구의 약 8%가 양로시설에서 부양 보호 받고 있음.

## 3) 노인 복지 서비스

- ① 공적부조제도(Publicly-Paid Care)
- ② 사적부조제도(Privately-Paid Care)
- ③ 간호 서비스(Nursing Service)
- ④ 노인들을 위한 재창조 활동(Recreational Activities for the Elderly)
- ⑤ 경제적 지원(Economic Assistance)
- ⑥ 의료보험(Medical Insurance)
- ⑦ 의료비용 할인(Medical Treatment Discounts)
- ⑧ 의료비용 보조(Medical Treatment Subsidies)
- ⑨ 방문 거택 노인 서비스
- ⑩ Daytime care
- ⑪ 노인들의 전화(Senior Citizens' Chat)

## 4) 특징

- ① 전통적인 가족 제도의 윤리덕목을 유지, 발전 내지 창달함.
- ② 선 가정보호, 후 사회보장의 원칙을 노인복지시책의 기본으로 삼음.

- ③ 사회보장제도의 확충 등이 계획된 설계도하에서 부양보호시설을 갖추고 있음.
- ④ 시설 부양 보호가 자치적이고 민주적인 방식에 의해 운영됨.
- ⑤ 노인을 위한 서비스가 준비되어 있다는 점.

#### (4) 부녀복지

##### ① 목적

- 소극적 입장 - 요보호 여성에 대한 공적 부조 사업
- 적극적 입장 - 불우한 환경에 처해있는 여성에 대한 재교육, 재학습의 기회를 제공하여 사회의 일원으로서 적합한 사회 역할을 수행해 나갈 수 있도록 지도 육성해 줌.

##### ② 노동에 있어서의 복지 서비스

- 여성의 특별보호방법은 모성보호에 있으며 남녀는 노동상 평등권리가 있지만 노동의 환경, 작업시간에 대해 특별한 보호를 받는다.  
(헌법 제53조, 공장법, 탄광법, 노동자안전위생법)

##### ③ 부여절 제정 (매년 3월 8일) - 여성근로자 특별 휴무

##### ④ 부녀자 복지개선을 위한 행정지도

- 각 지방자치단체와 부녀회 조직이 주도
- 대상 - 만 12세 이상의 여성
- 부녀보호소 설치

#### 5. 의료보건

##### ① 인구

- 총인구 2256만 9000명
- 1천명당 출생률 14.74%, 사망률 5.40%, 자연증가율 9.74%, 월평균 혼인율 10.21%, 이혼율 2.28%



- 인구밀도 623.7명/km<sup>2</sup> (우리나라 481.5명/km<sup>2</sup>)
- ② 인구정책
  - 1968년 가족계획실시법 제정 공포
  - 1982년 우생보건법 제정
  - 계획적인 산아제한, 사망률의 감소, 지역간 인구밀도의 균형을 꾀함.
- ③ 공건제도(公醫制度)의 채택
- ④ 보건 · 위생 · 환경 사업

## IV. 기관방문보고

### 1. 대만 타이페이 시정부 사회국

#### 1) 기관 소개 및 사업 내용

타이페이 사회복지단체 구성

민정국(民政局), 원민회(原民會), 교육국(教育局), 경찰국(警察局), 사회국(社會局), 위생국(衛生局), 도발국(都發局), 교통국(交通局), 노동국(勞動局)

정책목표

- 안전(安全), 공평(公平), 존엄(尊嚴), 호조(互助), 발전(發展)

조직현황

국장, 부국장2명, 주왕비서, 전문위원 2명, 10개과 3개 원으로 구성

타이페이 인구

인구수 : 1,686,516명(2013.12 현재)

남자 : 1,289,945명

여자 : 1,396,571명

남녀 비율 1: 1.08

평균수명 82.66세(근 3년 평균)

남 : 80세 여 : 85.33세

복리인구

아동인구 295,661명(11.01%), 소년인구 178,830명(6.66%),

노년인구 362,605명(13.50%), 장애인구 118,914명(4.43%)

저소인인구 50,649명(1.89%), 전시총인구 2,686,515명

사회국 주관예산

2012년 170억 1,727만원 (시 총예산 9.11%)



2013년 169억538만원(시 총예산 9.55%)

2014년 143억 1,106만원(시 총예산 8.36%)

□ 제공서비스

부유기구, 탁육복무, 건구원선부녀복리 복무망, 특색중점공작등을 통하여 복지서비스를 제공한다.

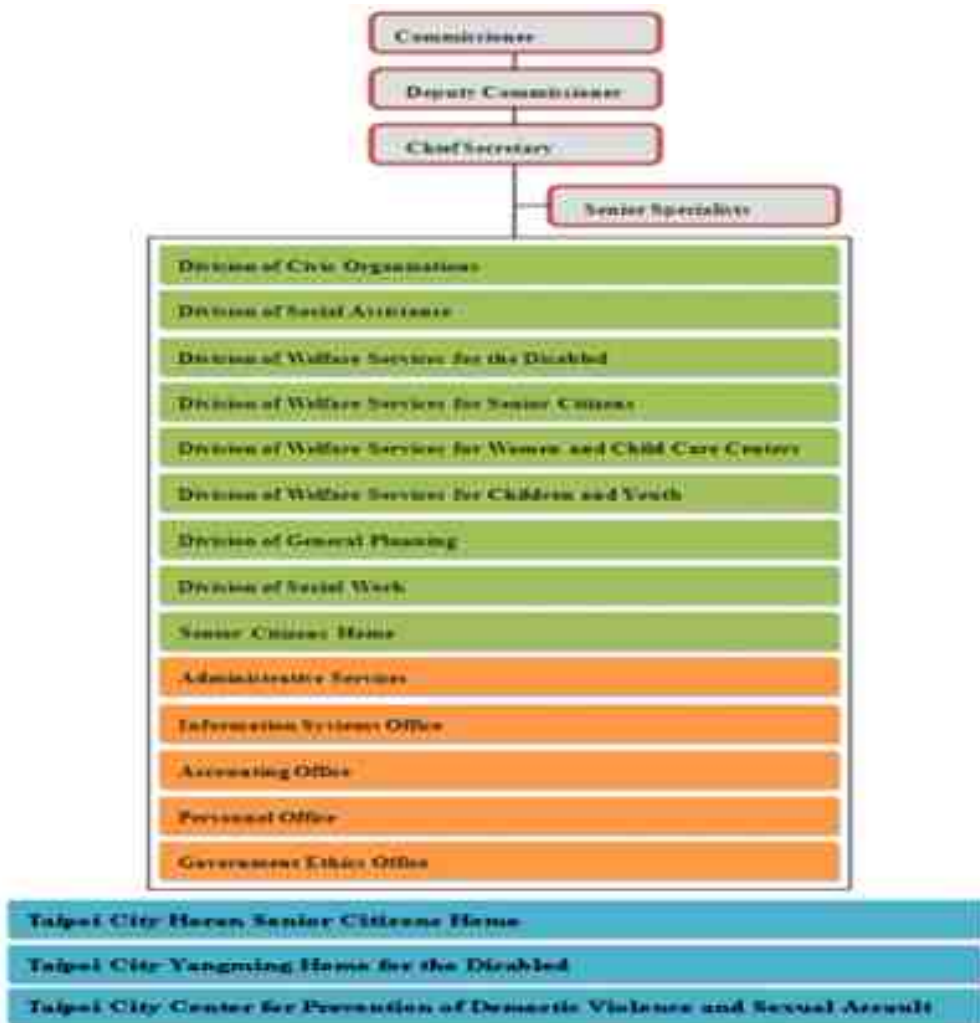

## 2) 연수단 질의응답

구 분	내 용
<b>질문 1</b>	기업의 장애인 고용은 어떻게 되나요?
<b>응답</b>	기업의 장애인 고용은 1~99명 인 회사는 1명 100명 이상은 2명 등 100명 단위로 장애인 고용인원이 1명씩 늘어납니다. 이를 고용하지 않을 경우 벌금을 부과하여 거둔 벌금은 장애인 복지에 쓰여집니다.
<b>질문 2</b>	나이 구분은 어떻게 되나요?
<b>응답</b>	1~12세 아동, 12~18세 청소년, 65세이상 노인으로 구분합니다.
<b>질문 3</b>	신이민부대의 문제점 및 해결방안은 무엇인가?
<b>응답</b>	신이민부대는 한국에서도 문제라고 볼수 있을 겁니다. 한국에서는 다민족 가족이라고 하는데 대만에서는 한국처럼 다양하지는 않고 중국본토에서 들어와 살고 있는 여성이 대부분이라고 할 수 있습니다. 이를 위해 신이민부대의 교육센터를 제공하여 여러 가지문제 해결에 도움을 주고 있다.
<b>질문 4</b>	장애인들의 욕구와 요구는 어떤 절차를 거쳐 수용하나요?
<b>응답</b>	모든 것을 들어주는 것은 아니다. CIF 평가에 따라 전문가와 본인의 중간 점(공통점)에 따른 수요에 의한 욕구를 제공한다. 점차 장애인 욕구를 확대 반영하는 분위기로 가고 있다.
<b>질문 5</b>	중증장애인의 대한 정부가 제공해 주는 서비스 시간은 어느 정도인가?
<b>응답</b>	24시간 돌봐주는 것은 불가능하고 하루 3시간 정도 예산범위내에서 홈케어를 제공한다. 심한 장애인은 홈케어가 아닌 시설케어를 제공한다.
<b>질문 6</b>	사회적 거점기관은 정부에서 운영하는가?
<b>응답</b>	민간인이 위탁하여 서비스를 제공하며 공무원 신분은 아니다.



### 3) 수원시 반영사항 및 느낀점

타이페이의 사회복지 업무를 맡고 있는 사회국은 방문은 크게 인상적이었다. 부국장, 과장 등 담당공무원들이 사전에 준비한 프리젠테이션을 충실하고 친절하게 설명하고 타이페이의 복지에 대한 자긍심과 열정을 느낄 수 있었다. 특히, 특별한 격식을 차리지 않고 개방적인 자세로 임하는 것이 우리와는 조금은 다른 문화를 보여준 것은 인상적이었다.

그리고 타이페이시 복지정책의 형식과 내용은 우리나라와 유사하게 대상별 복지서비스와 프로그램도로 진행되었다. 특히, 모든 나라에서 복지 현안이 되고 있는 고령자문제나 이주민(대만은 중국인) 정책에 대한 현실적 고민들을 나눌 수 있었다. 그런데 최근 우리나라에서 안전이 주요한 문제로 떠올랐지만 이미 정책목표에 안전과 공평을 전면에 내세우는 것은 시사하는 바가 크다.



#### 4) 사진



타이페이지 소개 및 인사



타이페이지 설명



타이페이지 외부전경



타이페이지 소개후 질문



타이페이지 내부전경



타이페이지 방문기념 촬영



## 2. 타이페이 사회복지연맹

### 1) 기관 소개

타이페이 사회복지연맹은 1999년 민선시장선거를 시작으로 민간과 정부의 소통의 어려움을 해소하기 위해 처음 설립되었다.

설립 전 1994년부터 1998년까지는 한 달에 한 번 단순 회의 방식으로 진행되었으며, 1996년 홍콩의 복지연행을 벤치마킹하여 타이페이시에 연맹 설립을 제의하였으나 정부규정에서 요구하는 연맹 가입조건에 부합되지 않아서 거부되었으며 이에 연맹은 기본을 갖춘 후 다시 타이페이 시정부에 요구하여 비로소 설립되게 되었다. 연맹은 여성(부녀), 노인, 청소년, 장애인, 아동 복지 5개의 위원회에서 요구를 통합하여 시 정부에 강력하게 요구하는 사회복지시스템을 구축하기 위해 노력하고 있다. 타이페이 사회복지연맹과 우리나라와 큰 차이점은 정부(지자체)의 지원을 전혀 받지 않는 순수 민간단체라는 점이며, 정식 명칭은 ‘타이페이 사회복지연맹’이다.

### 2) 심볼

- ▷ 사람을 바탕으로 5개 분야의 복지 추진
- ▷ 5개의 꽃잎은 각각 아동, 청소년, 부녀, 장애인, 노인을 상징



### 3) 주요 사업내용

연맹은 시장 선거 시 의견 개진과 요구사항 제시로 선거에 적극적으로 개입하고 있으며, 시장 당선 후에도 매년 목표 달성률을 확인하고 있다. 본 연맹은 5개의 위원회가 있으며 3개월에 한 번 정기회의를 통해 각 위원회 별 정보교류, 자원교류 등을 할 수 있는 소통의 통로로 이용하고 있다. 이 위원회는 정부회의에도 참여하게 되며, 회의 시 논의된 내용은 다시 연맹에 와서 보고하여 민간과 정부 소통의 한 방법이자 통로로 중요한 부분을 차지하고 있다.

#### ■ 아동복지 관련 좌담회 진행

민관이 합작하여 좌담회를 진행하였으며 공동의 목표와 관련된 주제로 좌담회를 진행하였더니 효과가 컸다.

#### ■ 지속적인 요구사항 개진

타이페이시의 큰 문제점인 출산율 하락으로 학교에 유휴공간이 많으며, 이런 공간들을 연맹에서 활용하는 방안을 제시, 현재까지 실패하고 있으나 계속적으로 시도하고 있다.

#### ■ 복지정책과 복지관련 내용을 홈페이지에 공지

사회복지 단체에서 복지정책과 관련된 내용, 시정부 관련 정책, 시행 내용 등을 쉽게 찾아볼 수 있도록 시정부 홈페이지에 들어가 확인하여 주동적으로 홈페이지에 공지하고 있다.



#### 4) 연수단 질의응답

구 분	내 용
질문 1	서로의 단체 이익을 위한 갈등은 없는지?
응답	자기의 주장을 피력하다보면 갈등이 발생하지만 5대 위원회에서는 가벼운 마찰이 있었을 뿐 큰 문제는 없었다. 의견을 주장하다가 뜻대로 안 되는 경우 떠나는 사람이 있었으나 자연발생적인 일이라 생각하고 개의치 않음.
질문 2	사회복지사의 자격기준은?
응답	대학 사회복지과 자격증 받은 사람은 사회복지사로 일하고 대학에서 공부하지는 않았으나 자체적으로 자격을 받은 사람은 사회복지원으로 일할 수 있음.
질문 3	기초생활수급자 등의 비중과 지원내용은?
응답	혼자 거주하는 노인 1인당 8,000원(한화 32만원)을 지원하고 있다, 얼마를 지원해 주느냐가 문제가 아니라 눈에 보이지 않는 복지 서비스(물질적 서비스)가 잘 되어있음.
질문 4	원주민 등 복지사각지대에 대한 문제는 없는가?
응답	있기는 하겠지만 아직 찾아내지 못함. 5대 위원회에서는 매번 모든 영역에서 토론이 이루어지고 있으며 사각지대는 문제가 안 됨 (연맹은 원주민에 대한 개념이 없어 보였음)
질문 5	지역사회복지협의체와 같은 민. 관 거버넌스 기구가 있는지?
응답	그것보다는 연맹의 의견을 직접 시정부에 전달함. 또한 적은 수이긴 하지만 시정부의 위원회에 직접 참여하여 의견을 관철시키고 있음.
질문 6	하나의 정책제안서에 시정부의 담당 부서가 여러 개가 있는데 공무원들과의 업무책임과 교류는 어떻게 하고 있는지?
응답	정책제안에 대한 책임 공무원 한 명을 지정해서 보내주고 있음.

### 5) 수원시 반영사항 및 느낀점

타이페이지 사회복지연맹은 사회복지관련 기관들의 연합체로 복지시민단체의 성격을 가지고 있었다. 인상적인 것은 시정부의 예산지원을 받지 않고 독립적으로 운영하는 것을 자랑스럽게 생각하는 분위기였다. 그래야 시정부와의 대응한 관계속에서 정책협의를 할 수 있다는 의미였다.

특히, 사회복지연맹이 선거과정에 정책제안을 하기 위해 의견을 수렴하고 시정현안에 대한 입장을 전달하기 위해 협의하는 과정은 우리나라 시민단체나 복지단체들과 유사한 측면을 발견할 수 있었다. 다만, 아쉬운 것은 복지협의체와 같이 민관협력 기구가 설치되어 있지 않아서 실질적인 민관협력을 확인하기는 어려웠다는 점이다.

하지만 민간사회복지계가 연합해서 사회복지이용자들을 대변하는 등 제 목소리를 내고 이에 대한 시정부는 파트너로 함께 협의하는 과정은 시사하는 바가 크며 수원도 사회복지협의회나 사회복지사협회가 복지계의 의사를 모으고 제시하는 역할을 기대해 본다.



## 6) 사진



타이페이 사회복지리연맹 심볼 설명



사회복지리연맹 사업설명 1



사회복지리연맹 사업설명 2

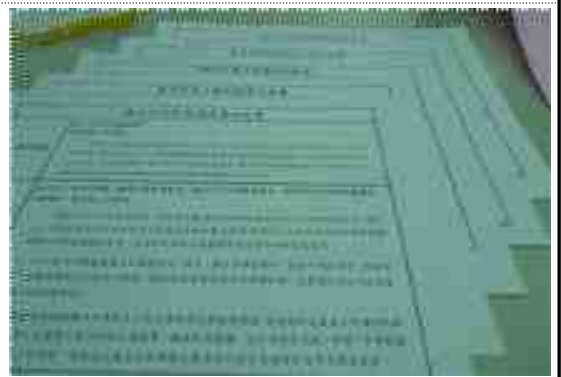

사회복지리연맹 사업설명자료



수원시지역사회복지협의체의 선물전달



사회복지리연맹 방문기념 촬영

### 3. 희감아 사회복지리 기금회

#### 1) 기관소개

1995년 설립된 희감아 사회복지리기금회는 발달장애인(지적장애 및 발달장애)들을 대상으로 직업훈련과 사회적응 훈련, 레크리에이션 활동의 훈련을 통해 고용능력을 강화하여 사회에서 자립할 수 있도록 지원하는 사회복지기관이다.

喜怒哀樂란 좋을희 어리석을(착할)감이라는 한자를 사용하여 착하고 좋은 아이란 뜻으로 심신장애인들의 사회적 자립을 지원하기 위해 설립되었다. 희감아의 기원은 현재 기금회 회장 소씨의 아들이 중증장애인으로 어느 날 아무 표현도 하지 않았던 아이가 혼자서 '엄마가 좋아요'라는 노래를 아빠가 좋아요'라고 바꾸어 흥얼거리는 모습을 보고 발달장애인들도 지속적인 교육이나 훈련을 통해 변화할 수 있다는 희망을 갖게 되었다고 한다. 발달장애인 아들을 보면서 지적이나 자폐성 장애를 가진 장애인도 배울 수 있는 가능성이 있다고 생각하게 되면서 다른 희감아들에게도 관심을 갖게 되었으며 그들의 훈련을 체계적으로 지원하는 사회복지리기금회를 설립하게 되었다.

#### 2) 미션

- ▷ 희감아들이 직업훈련과 사회성 교육을 통해 인성을 키우고 사회의 한구성원으로 속하여 직업을 가지고 사회속에서 자립하여 살아갈 수 있도록 도움을 준다.
- ▷ 약세자인 희감아들이 일반인들과 함께 어울려서 살아갈 수 있도록 사회성을 키울 수 있도록 지원한다.

#### 3) 모토

- ▷ 희감아들도 존중받아야 하며 일반인들과 함께 생활할 수 있다.
- ▷ 지적 또는 자폐성 장애인은 비장애인들의 마음보다 더 성숙되어 있다.



#### 4) 주요사업내용

##### ■ 희감아 직업훈련시설

식당이나 빵집에서 일할 수 있도록 훈련하는 장애인 직업재활기관으로 밴드, 오페라, 합창 등의 여가문화생활도 함께 배울 수 있도록 하고 있다.

발달장애인들에게 빨리 진행되는 노화를 조금이라도 억제하기 위해 수영, 체조 등 여가활동을 지속적으로 지원하고 있다.

정기적으로 독거노인이나 원주민들, 또는 다양한 취약계층에게 직접 만든 빵을 후원하고 사회봉사를 실시하며, 2012년도에는 정부의 국민만찬에 초청되어 희감아들이 직접 베이커리를 만들어 만찬서비스를 제공하기도 한다.

##### ■ 베이커리, 레스토랑 (총 20개소 운영)

일반인들을 대상으로 식당을 운영하면서 희감아들은 실제 현장에서 음식을 조리하고 서비스를 제공하면서 일반인들과 어울리고 사회성을 기르며, 직업훈련을 실습하고 있다.(2014년 10월 24일 우리 연수단이 이러한 식당 중의 한곳을 방문하여 식사를 하고 기관견학을 실시 함)

##### ■ 노인 희감아 돌봄요양시설(캐슬)

비장애인 보다 노화가 빨리 진행되는 희감아들을 위한 돌봄 요양시설로 99명 수용가능 (월 24만원으로 입소 가능)

- 의료시설(치과프로그램), 운동시설, 컴퓨터실 등
- 심신 안정을 기를 수 있는 디자인, 무게가 있는 담요를 통해 안정을 준다.
- 대관사업(결혼식 + 식당운영 서비스)



## 5) 연수단 질의응답

구 분	내 용
질문1	희감아레스토랑에서 일하고 있는 희감아들의 급여체계는?
응답	일반인과 비슷한 수준으로 일할 수 있는 희감아는 1시간에 대만원화120원(한화120원*40배=4,800원)으로 비장애인과 같은 수준의 급여가 책정 그러나 업무 능력이 다소 떨어지는 희감아는 능력에 비례하여 급여를 책정
질문2	희감아들이 레스토랑 등에 취업하기 위해서는 어떤 경로를 거치는가?
응답	정부의 추천이나 희감아 훈련시설에서 추천받은 사람들과 본인이 전화로 신청한 경우 평가를 통해 배치하도록 함
질문3	기금회 정부지원금, 후원금, 수익사업수입 예산은 어느 정도인가?
응답	정부20%, 기업체30%, 자체수입(사업수입) 50%로 이루어짐 불경기에는 자체수입이 줄어들기 때문에 대안이 필요한 상황임 정부에서 월세나 전체 집세는 전액 지원을 받고 있음.
질문	희감아를 훈련하면서 가장 어려운 문제는?
응답	희감아들의 폭력적 행동이나 감정컨트롤이 잘 안될 때 통제하기가 매우 어려우며 특히 희감아들의 부모가 사소한 문제에 깊이관여 하고 부정적인 태도를 보일 때
질문	희감아의 근로가능 연령이 있는지?
응답	15세 이상 65세까지 가능함 그러나 40세정도면 대부분 노화가 진행되어 자발적으로 퇴사하는 경우가 많다.
질문	기금회의 전체 직원수는?
응답	직원으로는 전국에 200여명이 일하고 있으며, 사회복지사, 홍보마케팅분야 전문 교육강사(직업재활교사) 등이 있음



## 6) 수원시 반영사항 및 느낀점

(1) 일반고용이 어려운 장애인에게 일자리 제공 및 장애인의 능력과 적성에 적합한 직업훈련을 통하여 자립의욕을 고취시키는 직업재활 시설이 근로작업장 13곳과 보호작업장 58곳을 합하여 경기도에는 총 71개소가 있고 수원시에만 5곳 정도가 운영되고 있다. 희감아 사회복지 기금에서 운영하는 장애인 직업재활시설은 잘 훈련된 발달장애인들이 실제 일반음식점이나 빵집에서 근로를 하면서 사회에 통합되어 생활하고 있는 것 같았다. 실제 조리를 하는 음식도 접해보니 비장애인과 견주어도 결코 뒤쳐지지 않는 조리실력에 또 한번 연수단은 감탄사를 연발했다. 발달장애인들이 그러한 실력이 갖춰지기까지는 꾸준한 훈련과 수고의 결과일 것이며, 또한 정부나 기금회의 체계적인 지원과 뒷받침의 결실일 것이다.

(2) 그동안 우리 주변에서 이루어진 직업재활사업은 빵이나 커피 그리고 단순 임가공 정도의 수준이었는데, 대만에서 견학한 희감아의 레스토랑 사업이 매우 신선하게 느껴졌다. 우리 발달장애인들이 사회에서 비장애인과 함께 사회에 통합되어 직업인으로 살아 갈 수 있도록 장애인들의 직종개발이 활발하게 진행되어야 할 것 같다. 또한 발달장애인이 자신들의 재능을 통해 창출한 음식이나 물품 등을 새로운 취약계층에게 나눔을 실천하는 시스템이 매우 인상적이었으며 수원시에서도 한번 시도해도 좋은 모델이었던 것 같다.

## 7) 사진



희감아 레스토랑



희감아 레스토랑 내부전경



희감아 레스토랑 내부전경



희감아 돌감요양시설(캐슬) 전경



희감아 사업 설명



## V. 결론 및 제언

이번 대만 연수를 통해 연수 참가자들과 대만의 사회복지 현장을 보고 경험하면서 수원시의 사회복지에 대해 나누고 고민하는 시간이 되었다. 연수단 내 논의된 내용을 토대로 수원시 복지향상을 위해 몇가지 제언하고자 한다.

### 1. 민관의 거버넌스 체계 강화

타이페이시 사회복지리연맹은 60여개 단체를 조직하여 아동, 소년, 부녀, 노인, 장애 5개 위원회를 두고 각 단체의 정보교류, 자원연계, 정책제안 등의 활동을 하고 있었다. 주기적으로 정부와 함께 토론회를 진행하고, 부시장 면담, 시정부 회의 참석 등을 통해 사회복지현장의 문제를 제안하고 협의하며 선거 때에는 5개 분야별 정책의제를 마련하여 후보자에게 제안하고 이후 모니터링을 지속하고 있었다.

우리나라의 민관 거버넌스 조직인 지역사회복지협의체와 유사한 형태의 민관협의체는 없지만 연맹이 그 역할을 하고 있었다. 민관의 연계는 수원시가 더 탄탄해 보였지만 지금에 만족하기보다 민관이 win-win 할 수 있도록 신뢰를 바탕으로 한 협력관계가 되어야 할 것이다. 또한 거버넌스를 통하여 시민의 정책 참여 통로를 다양화고 정부 정책의 시민 체감도를 높여야 할 것이다.

### 2. 기부문화 활성화

타이페이시 사회복지리연맹이 정부의 재정 지원 없이 분야별 단체가 연대하여 정책을 제안하고 정부를 모니터링 하는 점은 수원시 민간기구가 본받을 만 한 점으로 보인다.

이를 위해 가장 기초가 되어야 할 것은 기부문화 활성화일 것이다. 모금교육, 미담사례 공개, 기부처 홍보, 재능기부 개발, 소득공제 확대 등 제도적 뒷받침과 의식 변화가 필요하다.

### 3. 복지, 보건, 고용의 통합적 서비스 제공

타이페이시의 사회복지정책목표는 안전(安全), 공평(公平), 존엄(尊嚴), 호조(互助), 발전(發展)이다. 기본생활보장과 신체안전, 사회자본을 공평하게 분배, 시민의 권리를 보호하고 존중, 따뜻하고 친근한 지역사회조직과 양질의 서비스를 연계, 미래의 개인과 도시의 발전이라는 의미를 담고 있다. 좁은 의미의 사회복지정책이 아닌 사회안전망을 구축하고 개인과 도시의 안녕과 발전을 추구하는 이상이 목표에 녹아져있다. 이러한 목표 아래 대북시의 사회국에서 사회복지정책을 담당하는데 보건은 위생국과, 일자리는 노동국과 긴밀하게 협조하며 전문위원을 두어 시의회와의 연계를 강화하고 있는 점이 인상 깊다.

수원시도 보건과 복지연계를 위해 협의체 보건의료분과, 보건과 복지연계 토론회, 중장기 보건계획에 복지계획삽입 등 다양한 노력을 하고 있지만 실제로 시민의 체감도는 낮은 편이다. 고용과 복지의 연계는 고용복지센터를 통해 구현하고자 하는 수원시의 계획이 있으나 수급자의 취업의지를 끌어 올리는 것이 관건이다.

장애인을 위한 고용도 놓칠 수 없는 부분이다. 대북시 희감아 사회복지리기금회의 사업은 지적장애아에게 사회적응훈련과 고용서비스를 제공하여 그들의 자활을 돕는데 중점을 두고 있다. 전국 베이커리, 식당 등 20여개 지점에서 일하는 수백명의 지적장애인들이 희감아 사회복지리기금회를 통해 사회구성원으로서 제 역할을 다하고 있었다. 노화가 빨리 진행되는 지적장애인을 위해 100여명이 거주할 수 있는 요양원을 짓고 그들의 노후까지 책임지고 있었다.



수원시의 경우 샘카페가 있는데 지적장애인뿐 아니라 신체장애인, 시각장애인 등 장애인의 사회참여와 고용을 위한 정책이 필요하다. 사회적기업이나 협동조합의 형태로 육성할 수도 있을 것이다. 그러나 무엇보다 장애인을 차별하지 않고 내 이웃으로 받아들이는 시민의식이 전제되어야 할 것이다. 이렇듯 장애인, 비장애인 모두 복지, 보건, 고용의 3박자가 고루 맞는 통합적 서비스 제공으로 보편적 복지실현의 기초를 마련해야 할 것이다.

#### 4. 요람에서 무덤까지

인구밀집도 세계 7위인 대만이지만 출산율이 떨어지고 있고 65세이상 노인인구는 늘어나는 추세이다. (아동인구 11%, 노인인구 13.5% / 2013.12) 대만은 출산장려정책으로 “임신하면 행복해집니다.”라고 홍보하고 아동수당 지급, 친자관 운영을 통해 보육에 대한 부담감을 줄이고자 노력하고 있었다.

그중 친자관은 매달 5천여 명이 이용할 정도로 인기가 높는데 경기도와 수원시의 사업인 아이러브맘카페와 유사하다. 수원시도 이용연령을 확대하거나 카페의 수를 더 늘려 아이 낳기 좋은 수원시를 만들 필요가 있겠다.

#### - 참고자료 -

김성옥외, 《사회보장론》, 창지사, 2008.

신섭중, 《세계의 사회보장》, 유풍출판사, 2001.

한국사회복지학회, 《세계의 사회복지》, 양서원, 2008.

송호근, 〈노동시장 구조의 비교 분석, 한국과 대만〉, 서울대학교.

조홍식, 〈각국 정신보건법과 인원, 영국, 미국, 일본, 대만을 중심으로〉, 서울대학교.

고경석, 〈대만의 건강보험제도〉, 보건복지가족부 연금보험국.

## 2014년 수원시지역사회복지협의회 벤치마킹 소감문

기록자	박진희	소 속	감천장요양원
소감문	<p>먼저 본 연수가 시행되기까지 많은 관심과 지원을 아끼지 않으신 염태영 수원시장님, 김진우 의회의장님을 비롯한 복지관련 담당자 여러분께 깊은 감사를 드립니다.</p> <p>사회복지법에 근거하여 지역사회복지계획의 수립, 심의, 건의와 사회복지서비스 및 보건의료서비스의 연계 협력을 강화하기 위하여 설치하게 된 “수원시지역사회복지협의회”는 민관 협력을 기반으로 하는 기구입니다.</p> <p>수원시지역사회복지협의회는 2005년 조직된 이후 2010년부터 해외연수 또는 복지선진지 견학을 실시하였습니다. 외국의 사회복지와 관련된 공공과 민간시설을 탐방하면서 그간 협의회 활동에 참여하면서 수고를 아끼지 않은 위원들에게 힐링의 시간을 제공하고자 하였으며, 2014년 올해는 특히 제3기(2015~2018)계획의 수립 등 다양한 활동에 노고가 많은 민·관 위원들에게 “쉼”의 시간을 제공하는데 중점을 두었습니다.</p> <p>그럼에도 금번 연수는 이들에 거쳐 방문국인 중화민국 대북시와 민간복지기구의 방문을 통해 방문국의 전반적인 사회복지정책과 시스템을 알게 된 소중한 시간이었습니다. 무엇보다 그동안 장애, 비장애의 통합을 외치면서도 정작 해외연수 등 원거리 이동에 제약이 따르던 장애인에게 그것도 중증장애로 인한 활동보조인력까지 동행 지원함으로써 장애인의 이동권을 보장한 첫 사례가 된것에 큰 의미를 둡니다. 장애로 인하여 경험하기 어려웠던 해외연수를 통해 색다른 경험과 思考할 수 있는 기회가 되었을 것이며, 함께 했던 비장애 단원들 역시 사기진작과 넘치는 에너지를 충전하였으리라 생각합니다.</p> <p>개인적 소견으로 중화민국은 우리나라와 비슷한 국민소득 수준이지만 각 나라의 역사와 문화가 다르듯 복지정책과 복지체계에 있어 차이점은 존재할 수 밖에 없으며, 굳이 비교하자면 아시아권에서는 대한민국의 복지선진지가 존재하지 않는다는 점을 재확인하는 시간이었습니다. 향후 해외연수는 세계적으로 손꼽히는 복지선진국을 모델로 하여 수원시 나아가 우리나라의 복지향상에 밑거름 되는 계기가 되도록 행·재정적 지원을 바랍니다.</p> <p>금번 연수기획 준비단계에서부터 마무리 까지 애써주신 협의회 사무국과 일정 내내 사고 없이 환한 웃음으로 모든 일정을 소화 해 낸 모든 참여위원 여러분께 고마운 마음 전하며, 복지수원의 미래를 위해 지역 시민사회, 복지분야 별 참여자 네트워크의 기반이 되기를 희망합니다.</p>		
한줄정리	함께 했던 소중한 인연들에게 사랑의 마음을 전하며....♡		



기록자	장원자	소 속	수원여성인력개발센터
소감문	<p>2014년 10월 21일 4박5일의 일정으로 18명이 대만을 향했다. 수원시 지역사회복지협의체에서 대만의 사회복지 체계 시스템과 현장을 직접 방문하고 경험하여 수원지역에서 활동의 폭과 질적 성장을 도모하고자 함이었다.</p> <p>첫째 대만의 대북시 사회국 방문은 우리와 비슷한 경제규모 국가로서 사회복지를 실현하고자 노력하고 있다는 느낌이었으나 간담회에 매우 많은 직원이 참석하여 중국과의 관계로 수교국가가 많지 않은데서 오는 국가간 간담회를 성의껏 준비하고 참여했다는 생각이 들었다.</p> <p>둘째 타이페이 사회복지 연맹의 방문은 여성, 노인, 청소년, 장애인, 아동복지 5개 위원회를 중심으로 정부정책을 견제하고 대안을 찾아가며 복지시스템을 구축하고자 하는 기관이었다. 특히 시정부에서 지원금을 받지않는 것에 대한 강한 자부심이 느껴졌고 민간기구로 재정적 독립을 통해 시 정부에 대해 감독, 감시의 역할을 하고 있는 것이 인상적이었다.</p> <p>셋째 희감아센터에서는 자폐 및 정신장애우들이 훈련을 통해 경제활동의 구조 속에 들어와 직업능력을 개발하고 적용함으로써 외부적으로 고용능력을 강화하는 모습이 인상적이었다. 또 사회복지기금회에서 사회복지분야 직원들과 함께 공동체적 모습의 활동과 지역에서 연계된 식당운영이 우리 사회의 사회적 기업과도 유사해보였으며 깔끔한 식당운영 체계에서 오래된 노하우를 느낄 수 있었다.</p> <p>연수 방문지와 함께 야류, 화련, 고궁박물관등의 여행은 자연이 빛은 아름다움과 더불어 각 분야의 실무자들과 어울리는 좋은 친교의 시간이었으며 사회복지 분야에서 일하는 사람들이어서 따뜻한 마음과 자상한 배려가 돋보이는 여행이었다.</p> <p>더불어 곳곳에서 설명하고 느껴지는 타이완의 역사관에서 침략과 주인의식이 누구의 관점인가 하는 부분, 중국과 타이완의 관계에서 교류와 내왕을 통한 하나의 중국을 각자 입장으로 해석하며 공존하는 모습은 남북한이 우선 경제적 교류와 서로의 왕복을 통해 이해하고 나아가는 모습이 되야하지 않을까 희망해보기도 하였다.</p>		
한줄정리	“잘 살아 보세!”		



기록자	김윤희	소 속	수원YWCA소규모요양시설
소감문	<p>매일 똑같이 반복되는 일상을 벗어나 새로운 곳에서, 새로운 사람들과 함께 한 4박 5일은 아직도 많이 채워야 할 나의 지식 바구니를 채우게 했고 사회복지 현장에 있다는 것에 감사하는 시간이었다.</p> <p>첫 번째 방문지인 대북(타이페이)시청.</p> <p>한국 참가자의 명패를 하나하나 준비하여 세팅해 놓은 것에 감탄했고 대북시의 사회복지정책과 노인, 여성, 장애인 등 분야별 담당 공무원의 상세한 설명으로 예정된 1시간을 넘겨 2시간동안 교류의 시간을 갖게 되었다. 대북시 인구는 268만 명으로 수원보다 많지만 사회복지예산은 8.36%로 수원시보다는 적었고 사회복지정책은 유사한 것이 많았다. 그 중 인상 깊었던 것은 여성의 권익과 성평등을 목표로 성평등위원회 운영, 성희롱예방센터 등을 운영하는 것과 아이맘 카페와 유사하지만 6세 까지 부모와 함께 무료로 이용할 수 있는 친자관 운영이었다. 대북시 부녀복지정책은 수원시가 벤치마킹해도 좋을 듯하다.</p> <p>두 번째 방문지인 대북시사회복지연맹.</p> <p>수원시사회복지협의회를 떠올리며 설명을 들었는데 아동, 청소년, 부녀, 노인, 장애인. 5사람을 상징하는 심볼이 인상적이었고 60개 단체가 연대하여 시 정부의 사회복지정책을 모니터하고 제안한다고 한다. 시의 재정을 받으면 시를 감시해야 할 우리가 오히려 시 정부의 감시를 받게 되므로 시의 재정 지원은 받지 않는다는 부이사장님의 말씀이 기억에 남는다.</p> <p>세 번째 방문지인 희감아 사회복지리기금회.</p> <p>지적장애인의 삶에 대해 생각해 보는 기회가 되었고 맛난 음식을 먹으며 내가 얼마나 편견에 사로잡혀 있었는지, 뻘뻘에 익숙해져 느낌과 기다림이 주는 여유를 몰랐던 내 모습을 마주하는 시간이었다.</p> <p>비오는 야류해양공원, 흥등과 즐비한 상점의 지우편, N타워를 연상케 했던 101빌딩, 대륙의 웅장함과 역사를 눈으로 담아온 고궁박물관, 나와 내 가족의 안녕을 빌며 하늘로 날려 보낸 천등, 대만 원주민의 역사와 삶이 고스란히 남아있는 화련의 태노각 협곡. 이 모든 것을 내 머리와 가슴에 새겨본다.</p> <p>연수를 통해 많은 것을 배울 수 있도록 기회를 마련해준 수원시와 협의체에 감사의 인사를 드리며 함께한 모든 분들, 사랑합니다!</p>		
한줄정리	배움, 나눔, 고마움이 가득했던 대만에서의 추억		



기록자	김규엽	소 속	SK청솔노인복지관
소감문	<p>2014년도 수원시지역복지협의체 해외연수에 관장님 및 지역분과위원들의 배려로 대만을 방문하게 되었다. 처음엔 낯선 외국이라는 점과 언어 소통문제로 걱정이 많이 되었지만 같이 연수에 참가한 분들과 함께여서 그리 어렵지는 않았다. 처음 대만에 도착해서 대북시 사회국을 방문하였으며 사회복지에 관한 사항에 대한 설명을 듣고 우리나라의 복지와 비슷한 점이 많다는 생각이 들었는데 그보다 국장님을 비롯해 각 과장들 그리고 직원들이 자세한 설명을 해 주는 모습을 보고 감동을 받았다. 대만의 공무행정서비스가 친절하다는 것을 새삼 느낄 수 있는 기회가 되었다. 일정 중에 사회복지기관(타이페이 사회복지연맹, 사회복지기금회)을 방문을 했었는데 사회복지연맹은 국가지원이 없는 순수 민간의 후원으로 운영하였고, 사회복지에 대한 적극적인 목소리를 낼 수 있다는 장점이 있었다. 사회복지기금회는 우리나라와 비슷한 장애인 직업재활서비스 형태이며, 다른 점은 지적장애인들이 40세 이상이며 노화 속도로 인해 자체 기금회 시설로 입소도 가능하다는 점이다. 또한 이번 경험으로 문화의 다양성을 경험하게 되었으며, 국가의 설립 역사가 그 민족의 문화를 좌우한다는 것을 느꼈다. 해외연수를 신청한 동기는 앞으로 다가올 고령사회를 대비하기 위해 복지사로서의 자질과 마인드를 향상시킬 수 있도록 끊임없이 노력하는 차원에서 선진 복지모델을 경험해보고자 하였기 때문이다. '자리가 사람을 만들고 일이 행동을 만든다'라는 말처럼 새로운 환경, 새로운 경험을 통해 현재 우리의 복지현실과 선진 복지를 비교 할 수 있는 경험이 될 것이라 생각했다. 또한 복지행정 및 복지서비스 형태도 중요하지만 이번 연수에서는 복지서비스를 행하는 시설(시설규모, 시설 설치현황, 서비스형태별 공간배치)을 위주로 배우는데 더 큰 비중을 두고 싶었다.</p> <p>여러시설을 돌아본 결과, 사회복지 시설면에 서는 우리나라가 호주나 뉴질랜드 보다 더 나은 점이 많았으며, 서비스 형태나 시설의 공간배치 또한 우리나라가 앞섰다고 생각한다. 하지만 다양한 사회복지정책은 우리나라와 비슷하다고 느꼈다. 그 한 예가 연금제도등 사회복지 전반적인 행정 체계이다.</p> <p>짧은 시간동안의 해외연수 였지만 다양한 문화와 사회복지시설을 방문하면서 우리나라 사회복지현실과의 비교를 할 수 있는 계기가 되었다. 사회복지 가치관을 정립하는데조금이나마 좋은 계기가 되었다고 생각이 든다.</p> <p>마지막으로 이런 해외연수프로그램 지원사업을 계획하고 펀드 마련을 위해 애쓰신 수원시와 수원시지역사회복지협의체 관계자에게 감사하다는 말씀을 드리며 앞으로도 이와같은 연수프로그램을 사회복지후배들 모두가 경험할 수 있으면 하는 바람이다.</p>		
한줄정리	사회복지의 새로운 도전을 위한 힐링		

기록자	노영신	소 속	수원시장애인종합복지관
소감문	<p>4박 5일의 대만연수를 떠올리면 제일 먼저 생각나는 것이 기암 괴석의 야류해상공원과 경이로운 자연 태로각 협곡인 화련의 절경이다.</p> <p>태로각 협곡을 관람하면서는 자연의 거대한 위용에 입을 다물지 못하고 아슬아슬한 벼랑을 동서로 관통하는 길은 냈는데 버스에서 밖을 내다 보는 것만으로도 현기증이 나고 아찔했다. 장경국 총통이 주도하여 이 길을 만들었는데 지금은 대만의 귀중한 관광자원이라고 했다.</p> <p>또한 붕괴우려가 있어 동굴 대부분이 그곳에 거주하는 원주민과 대만인들이 한땀 한땀 정으로 찍어서 만들면서 수많은 희생자가 있었다하니 더욱 놀랍고 가슴이 찡했다.</p> <p>평소 관심 밖이었던 대만이라는 나라가 이 연수를 통해 대만의 역사에 관심을 갖게 되었고 연수 후유증으로 대만의 언론보도를 접하게 되면 귀가 쫄긋서며 관찰하게 된다.</p> <p>연수내내 대만의 역사적 배경을 들으면서 대만도 우리의 역사처럼 고통도 많았으며 네델란드와 일본의 식민통치를 받았음에도 일본에 대한 반일 감정이 없다는 점은 매우 특이하게 느껴졌다.</p> <p>대만인들은 일본의 식량기지로 농사짓기에 바빴고 일본으로 농산물을 운송하기 위해 다양한 시설물들을 건축하며 대만을 발전된 나라로 만들었다는 생각을 갖는다는게 이해하기 힘들었다.</p> <p>중국이지만 중국이 아닌 독립된 나라 중화민국!</p> <p>중국인들을 미개하다고 말하며 중국보다 더 우물하다고 믿는 대만인들의 강한 자부심! 반한감정 없이 일본과 가까운 나라 대만!</p> <p>대만의 사회복지는 사회복지시설이나 제도적 측면을 우리나라와 비교할 때 보편적 복지보다는 선택적 복지에 초점이 맞춰져 있는 것처럼 느껴졌다. 노인, 장애인, 청소년, 아동, 여성, 극빈층을 위한 체계는 우리와 크게 다르지 않았으나 약자를 배려하여 섬세하게 챙겨야할 시설적인 부분이나 제도적 뒷받침은 아직 개선되어야 할 부분이 많은 것 같았다.</p> <p>여행은 언제나 삶의 활력소가 되며 삶의 시야를 넓혀주는 기분좋은 경험이다. 이런 좋은 연수의 기회를 주신 수원시장님과 협의체관계자와 우리기관의 관장님께 감사를 드린다.</p>		
한줄정리	해외연수는 삶의 활력소가 되며 시야를 넓혀주는 기분 좋은 경험이다!		



기록자	김금순	소 속	광고지역아동센터
소감문	<p>한국의 푸른 가을 하늘과 고즈넉함을 느낄 겨를도 없이 해외연수 일정을 준비하기 위한 분주함이 나의 가을의 시작이었다.</p> <p>사전 회의를 처음 하던 날 무척 설레었다. 함께 가는 분들은 누구며 누구와 룸메이트가 될까? 낯선 사람들과 잘 지낼 수 있을까? 대만의 날씨씨는 어떨까? 그 곳의 기관은 한국과 어떻게 다를까? 사람들은 어떻게 생겼을까?,, 다양한 상상을 하며 사전회의를 통하여 대만의 이해, 방문 기관에 대한 사전설명, 관광명소 등의 사전설명을 들으며 상상은 현실로 다가오며 기대감로 변화였다.</p> <p>출발 하는 날까지 일행들의 이름을 다 외우지 못해 미안한 맘도 들었지만 ‘함께 지내면서 익혀지겠지’ 편하게 생각하며 공항으로 출발하였다. 공항에서 만나니 오랜 만남을 이어온 지인들처럼 반가웠다.</p> <p>구름 위를 나는 기분도 좋았고 비행기에서 듣는 음악도 좋았고 옆사람과 수다도 즐거웠다. 그런데 두고 온 일들의 무게감은 왜 그리 크게 느껴지는지!!! 옆자리 선생님께서 모두 잊고 신나게 다녀오자는 말에 같은 마음이 느껴지며 마음이 좀 안정이 되었다. 그 마음이 한국도착 전날 저녁 까지였지만.</p> <p>도원공항에 도착하여 첫날 타이페이시 사회국을 방문하여 사회복지 전반적인 내용을 듣고 질의응답하며 우리나라와 비교해가며 들으니 재미도 있고 사회복지 전반에 대한 이해와 관심을 새로이 가지게 되었다. 이틀 날 방문한 사회복지연맹에서는 기관방문 보고를 하기로 한 기관이라 더욱 관심이 가고 자세하게 듣게 되었다. 강미정, 이은정 선생님과 함께 즐겁게 준비할 수 있는 시간이었다. 종사자들이 여성들이 많았는데 적극성과 자신감을 볼 수 있어서 좋았다. 기관방문 마지막으로 회감아 사회복지리금회를 갔는데 점심을 거기서 먹기로 하여 기대는 별로 하지 않았는데 정말 멋진 점심이었다. 스파게티, 생선까스, 커피의 맛이 좋았고 장애인들이 그 곳을 토대로 성장하고 자립해가는 모습을 보며 우리나라에서도 접목해 보고 싶은 곳이었다.</p> <p>관광을 하면서도 가는 곳마다 자연을 느끼며 여러 가지 생각들을 정리할 수 있는 시간이 되었으며 함께 간 일행들과도 친해지고 즐겁게 지낼 수 있었던 감사한 시간들이었다.</p> <p>제일 추억거리로 남을 거리 중 하나는 대만 곳곳에서 히트를 친 채영민선생님과 이은정 선생님의 셀카봉이다.!!</p>		
한줄정리	<p>많은 것들을 경험할 수 있는 귀하고 소중한 시간을 함께해 주신 박진희 단장님, 송원찬 사무국장님, 함께 한 선생님들 반가웠고, 즐거웠고, 사랑하고, 감사합니다.!!</p>		

기록자	이종성	소 속	수원시니어클럽
소감문	<p>“살다보면 여러 모퉁이에서 운명을 만나고 또 헤어진다. 그것은 사람 일 수도 있고 장소일 수도 있다. 돌이켜 보면 만나고 헤어진 사람들조차 반드시 만나야 하는 사람들이었고, 여행으로 어떤 장소에 머물 때도 마찬가지이다. 그냥 어찌다가, 일없이 만나고 헤어지는 것은 없다.”</p> <p>- 양희의 《아이가 말했다. 잘 왔다 아프리카》중에서 -</p> <p>대만으로 4박 5일간의 해외연수, 동행한 수원시지역사회복지협의체 위원님들 그리고 반갑게 환대 해준 타이페이 시정부 사회국, 타이페이 사회복지연맹, 희감아 사회복지기금회 관계자들과 여정속의 대만, 대만인들 모두가 인생의 모퉁이에서 만난 운명과도 같은 선물 이었다.</p> <p>여행을 한다고 바로 무언가가 남는 건 아닐 것이다. 하지만 시간이 흘러 그 시간들을 되돌아 볼 때 지난 여정 속 모퉁이에서의 만남들이 운 명과도 같은 선물로 자리할 것 같다.</p> <p>살아가면서 어제와 다름없던 오늘의 풍경 속에서 문득, 모든 것이 새롭게 다가오는 순간이 있다. 그리고 그 순간들은 새로운 이야기로 다시 태어나 일상에 즐거움과 생기를 안겨 준다. 더불어 이 모든 경험이 내 안에 긍정으로 쌓일 때 값진 재산이 되고, 새로운 도약의 디딤돌이 될 것이다.</p> <p>이제 그 운명과도 같은 만남들을 통해 선물이 된 모퉁이들을 좋은 사람들이 만나 마음을 나누며 서로 보듬어 보자. 돌아와 일상 속에서 더 잘 살기 위해...</p>		
한줄정리	“잘 살아 보세!”		



기록자	한경숙	소 속	수원중증장애인독립생활센터
소감문	<p>최중증장애인이 해외로 나가는 것은 생리적인 해결이 환경적으로 어려워 나에게는 두려운 점이 많았다. 소변을 해결하는 벨라톤 공간 확보가 어려워 아침에 기상하여 물을 전혀 마시지 않았음에도 벨라톤을 하게 되어 버스 맨 뒷자리에서 해결하였다. 최 중증장애인이 여행하는 부분에 있어서 벨라톤 부분이 다소 난감하였지만 다른 분들의 배려로 즐거운 해외연수를 마칠 수 있었다.</p> <p>첫 번째 방문지인 타이페이는 복지정책에서 안전, 공평, 존엄, 호조, 발전 5가지 정책목표로 시행하고 있다. 타이페이시 장애인 수는 전체 2,686,516명 중 1,189,114명으로 수원시 장애인의 비율 보다는 높았다.</p> <p>타이페이시의 장애인 정책 중 수원시에서 벤치마킹 할 수 있는 부분은</p> <ol style="list-style-type: none"> <li>1.저상버스 장애인 탑승석에 모니터가 있어 장애인의 편의를 주고 있다.</li> <li>2.청각장애인을 위한 24시간 수화를 하고 있다.</li> <li>3.장애인이 필요한 것을 요구하면 회의를 통하여 결정하고 실행하는 ICF제도가 있다.</li> </ol> <p>수원시정책 중 잘 되고 있는 점과 타이페이시 비교</p> <ol style="list-style-type: none"> <li>1.수원시는 최 중증장애인 활동보조서비스 1일 24시간 실행-타이페이시는 1일 3시간정도이며, 그 이상을 필요하는 장애인은 시설을 이용.</li> <li>2.수원시는 장애인 이동리프트차량은 대중교통요금 1,100원-타이페이시는 택시요금의 2/3를 지불한다.</li> </ol> <p>두 번째 방문지인 타이페이 사회복지연맹기관은 여성, 노인, 청소년, 장애인, 아동 복지 5개의 위원회에서 요구를 통합하고, 정치협력에 기초하여 시의회 사이의 협력을 증진하고 있다.</p> <p>이사중의 한사람의 후원으로 사무실을 임대하고 있었고 많은 봉사자들이 활동가로 근무하는 점은 생각 할 점이 많았다.</p> <p>세 번째 방문지인 희 감아 사회복지기금회에서 운영하는 식당은 지적장애인들이 모든 것을 운영하고 있었다. 식당은 분위기가 품위가 있었고 음식 맛도 좋았다. 음식이 서빙되는 시간이 무척 오래 걸렸지만 시간과 마음의 여유가 있는 사람들은 기쁜 마음으로 기다려 주었다.</p> <p>이번 해외연수로 최 중증장애인이 해외로 나가 불편함이 없도록 시설적 환경(예: 벨라톤을 할 수 있는 공간 등)이 개선된다면, 최 중증장애인도 해외로 나갈 수 있는 기회가 더 많이 주어지지 않을까 생각해 본다.</p>		
한줄정리	수원시지역사회복지협의체 화이팅!		

기록자	강미정	소 속	여성가족분과
소감문	<p>직무유기를 하는 것이 아닌가 할 정도로 제한적인 외부활동에도 여성가족분과 활동은 나름 성실하게 한 결과 뜻밖의 선물은 대만 해외 벤치마킹 국가는 딱히 땡기지 않았지만, 해외라는 것에 솔깃하여 덤석 가겠다고 했었다. 드디어 그날 낯선 연수단원들과 5일을 함께 지낸다는 것에 부담은 약간 긴장도 약간 어색함도 약간 복잡한 심정으로 새벽 단원들과 반가운 인사를 나눈후 타이페이로 날아갔다. 점심을 맛있게 먹고 대북시 사회국을 방문 기대보다 많은 공무원들이 환영을 해주었고 역시 세부적인 보고에 감탄과 지루함이 뒤섞인 시간을 보내고 사회국의 역할과 서비스의 수준과 대만의 사회적 현상과 현황을 알 수 있었다. 우리 위원들의 앓과 배움에 대한 열정을 보여주는 첫날의 공식적인 방문을 성공적으로 마치고, 타이페이의 삶의 현장을 체험하는 문화나들이가 101층 전망대를 시작으로 GO / 대만의 발맞사지의 기원을 가이드에게 들으며, 피곤을 맞사지로 풀고 하루를 마감했다. 조용히 잠에 취해 곤히 편안한 첫날밤을 보냈다. 방쪽도 내마음에 썩 들었다. 산으로 둘러싸인 도시에서 사람들의 삶이 척박하고 힘들었을 것 같은데 대만사람들은 포장보다는 내실있고 검소하면서 여유있게 삶을 살고 있다고 하는 것에 나의 삶을 되돌아보게 되는 반성적 성찰을 하게 되는 기회가 되기도 했다. 대만의 옛거리 지우펀을 거닐며, 강인한 인간의 삶에 감탄이 절로 나오게 된다. 대만해협과 태평양 바다를 보면서 말로만 듣던 태평양 보는 설레임도 즐거움이었다.</p> <p>대만방문은 두 번째다. 여행목적이었고, 관광지를 다녔기에 거리를 다니면서 현지사람들의 삶을 엿볼 수 없었는데 이번 연수에서는 현지인들을 가까이 접할수 있는 여행지를 선택해서 대만의 삶의 문화를 실질적으로 체험 할 수 있어서 많은 성찰이 되었다.</p> <p>환경적으로 포장을 해도 포장지가 아까운 기후 날씨, 검소한 건물과 거리, 사람들의 옷차림, 사람들의 삶에 대한 태도 들 이러한 것들이 모여 지금의 대만이 형성된 것이라고 생각한다. 물가도 비싸고, 집값도 비싸고, 자원도 빈약하고, 이러한 조건에도 국가가 탄탄한 것은 어쩌면 높은 교육열, 자원 활용을 잘하는 것, 대만의 정치는 잘 모르지만 공산주의 같기도 하고 민주주의 같기도 한 대만식 정치색, 국민들의 의식수준, 참 이해하기 어려운 민족이라는 생각도 든다.</p> <p>대만에서 나는 다시 삶과 복지와 앓과 배움을 생각하게 하는 5일 이었다.</p>		
한줄정리	<p>같은 생각과 같은 곳을 바라보는 사람들과의 소통과 나눔으로 행복했다. 그런 행복을 마음껏 누렸던 5일이였다.</p>		



기록자	이은정	소 속	수원시육아종합지원센터
소감문	<p>3개 기관 공식방문과 다양한 관광일정으로 다채롭게 계획된 대만연수에 많은 기대감을 갖고 참여하였다.</p> <p>타이페이 도착과 함께 방문한 타이페이시 사회국은 걸모습에 치중하지 않는 대만사람들의 특성을 반영한 듯 공공기관 같지 않은 건물과 하나라도 더 자세히 설명하고자 하는 사회국 공무원들의 적극적인 자세가 무척 인상적이었다.</p> <p>1시간30분정도의 시간이 각 분과별로 다양한 분야의 궁금증을 해소하기에는 너무 짧은 시간이었고, 내가 소속되어 있는 육아종합지원센터와 비슷한 기능을 하는 기관에 대해 질문하였으나 사회국과 별개로 교육국에서 관리한다는 답변을 받았다. 아이러브맘카페와 비슷한 기능을 하고 있는 친자관에 대해 질문 할 부분이 많이 있었으나 브리핑시간이 많이 지체되어 질문을 못한 점이 매우 아쉬움으로 남았다.</p> <p>두 번째 방문지인 사회복지연맹은 본인 시설에 대한 자부심 넘치는 설명과 타이페이시장 선거에 연맹의 요구사항과 관련하여 적극적으로 개입하는 모습이 인상적이었다.</p> <p>세 번째 방문지는 희감아 사회복지기금회이며, 특별하게도 기금회에서 운영하는 식당에서 식사 하는 것을 정중히 부탁하여 방문자 모두 식사를 하였다. 장애인들이 직접 음식을 조리하고 써빙하는 곳이라 음식나오는 시간이 일반 식당보다 조금 더 지체되었으나 맛과 모양이 어느 식당과 비교하여 결코 떨어지지 않는 우수한 수준이었다.</p> <p>기금회 설명을 들으면서 장애인들의 사회진출에 대해 긍정적인 시선을 갖게 되는 기회가 되었다.</p> <p>장개석을 기리는 중정기념관의 웅장한 자태와 지우편의 길거리 음식들, 아찔한 태노각협곡, 자국에 대한 자랑스러움이 가득한 해설자가 인상적인 총통부, 사람이 너무 많아서 제대로 관람하지 못했던 국립고궁박물관 젊음이 넘치는 서문정거리, 그닥 좋은 냄새는 아니지만 활기 넘치고 우리나라의 재래시장이 연상되는 야시장, 암석이 너무나 신기한 야류해양공원 대만을 기억하게 만들 추억이 가득한 여행지였다.</p> <p>이번 연수를 통해 느낀 대만의 복지는 겉으로 드러난 부분보다는 수요자가 체감하는 실질적인 복지가 잘 되어있다는 것이다.</p> <p>각기 다른 분야의 복지업무를 담당하고 계시는 분들과의 해외벤치마킹은 시야를 넓히는데 많은 도움이 되었으며, 이번 연수의 가장 큰 소득이 아닐까 싶다.</p>		
한줄정리	꽃보다 ‘우리’를 외치고 갔다가, 대만보다 ‘수원’을 외치고 돌아옴		



기록자	채영민	소 속	수원시장장애인종합복지관
소감문	<p>수원시지역사회복지협의체의 해외연수는 전반적으로 유익한 시간을 보낸 것 같다. 4박5일동안 빡빡한 일정을 잘 소화한 것도 같고(당초 금번 연수는 여유 있는 연수가 될 거라고 이야기가 있었음.)대만이라는 나라의 역사성과 경제적 상황 등을 현지에서 알 수 있는 기회였다. 대만은 섬나라이어서 기상에 의한 기암석 및 높은 산으로 구성되어 사람들이 거주하고 살기에는 좋은 조건을 가지고 있다고는 생각 할 수 없어 보였다.</p> <p>처음에는 14개(?)의 원주민들이 거주하면서 대만인구 전체 인구의 약 2% 정도 차지하고 있다.</p> <p>대만의 민족성은 약간은 친일적인 민족성을 가지고 있는 것으로 보였다. 역사적인 사실 또한 침략에 의한 일본의 강압통치 보다는 한국을 견제하기 위한 전략적 요소로 활용하였던 것 같다. 많은 공장과 도로건설 및 기술이 전등 일본에는 경제적 발전에 모토가 된 것 같다.(나와는 정서적으로 맞지 않는다.)</p> <p>그러나 원주민이 일본에 갖는 감정은 조금 다를 것으로 생각된다.</p> <p>‘세디크발레’라는 영화에서 보면 강제 노역으로 인한 인명피해 억압 등이 나타나 있는 것을 볼 수 있었다.</p> <p>경제적 규모에 비해 사회복지현실은 체계가 잡히지 않은 모습을 볼 수 있었다. 그러나 정부의 관심도 있겠지만 시민들의 의식은 다른 선진국 못지않은 모습을 볼 수 있었다.</p> <p>즉 지역주민으로부터 복지에 대한 관심과 거버넌스를 만들어가기 위한 노력들을 볼 수 있었다.</p> <p>국제적인 현황이 좋지 않지만 해결만 되면 잠재력있는 나라라고 생각되며, 소감문을 마치겠습니다.</p>		
한줄정리	해외연수는 종사자의 휴식과 견문을 넓히는 기회의 장이다.		



기록자	관정은	소 속	광교청소년수련관
소감문	<p>이번 벤치마킹을 통해 많은 것을 배울 수 있었습니다.</p> <p>첫 번째로 방문한 대북시청 사회국에서는 우리의 사회복지와 비슷한 정책들이 많다고 생각되었습니다. 장애인복지, 독거어르신복지, 위기청소년 한부모가정 등.. 그리고 여성의 인구가 많아서 인지 여성정책 중 양육지원에 대한 부분과 저출산 감소, 일하는 여성을 위한 정책에 많은 노력을 하는 듯 보였습니다.</p> <p>두 번째로 방문했던 사회복지연맹에서는 생각했던 것과 많이 달랐습니다 우리나라처럼 사회복지 기관들이 모여서 연맹을 만들었다기 보다는 사회복지에 관심이 있는 부유한 사람들이 모여서 사회복지에 대한 정책을 제안하는 협의회의 성격이 강했습니다. 각 시설들이 회의에 참석 할 수는 있지만 참석하는 시설들에 대한 정책이나 운영에 대한 협의는 이루어지지 않는 듯한 느낌이 많았습니다. 하지만 정말 필요하다고 생각되는 문제들에 대해서는 눈치보지 않고 정책을 제안할 수 있는 시스템이 부럽기도 했습니다. 다만 모든 정책이 반영되지 않는 것이 안타까웠습니다 특히 연맹 방문시에는 궁금했던 대만의 청소년정책이나 청소년문제에 대해 질문할 수 있어서 좋았습니다. 대만의 청소년이나 우리나라의 청소년문화공간에 대한 부족성 등등. 그리고 마약문제가 심각하다고 해서 놀라기도 했습니다. 대만을 둘러보며 흡연을 참 많이 한다고 생각했는데 아마 잦은 흡연문제들이 마약까지도 대수롭지 않게 만들지 않았을까 하는 생각도 듭니다.</p> <p>마지막으로 방문한 희감아동기금회에서는 조금 감동도 느껴졌습니다. 약세자인 희감아들이 사회에서 존중을 받으며 사회의 구성원으로 일반 사람들과 함께 어울려서 자립하여 살아가길 원한다는 목표와 희감아의 특성을 고려한 캐슬이라는 복지시설...희감아이 나는 공주고 왕자야 그러니 성에서 살아야지 라는 말에 선뜻 성모양의 기관을 설립했다는 자체에 그마음이 참 따뜻하게 느껴졌습니다.</p> <p>사람이 사람을 사랑하고 배려하고 서로 구성원으로서 지켜줘야함은 어느 나라에서나 중요한 일인 것 같습니다.</p> <p>또한 각기 다른 분야의 위원님들과 함께하여 각 분과별로의 사회적 문제 관심사등에 대해서도 알 수 있는 좋은 정보교류의 장도 된듯합니다.</p> <p>대만 그후로도 오랫동안~화이팅입니다. ^^</p>		
한줄정리	<p>모든 사람이 최소한이 아닌 최상의 복지를 누리며 인간다운 삶을 영위하도록 만들어야 하는 것이 사회복지의 목표인 것 같습니다.</p>		

기록자	조용준	소 속	서호노인복지관
소감문	<p>4박 5일간의 대만여행.... 꽃보다 우리....</p> <p>꽃보다 청춘을 통해 다시 재조명된 대만을 이번 여행을 통해 알아보는 좋은 기회가 되었다.</p> <p>대만의 국제공항에 비행기로 내리자 뜨거운 햇살이 반겼다. 우리는 바쁘게 대만 여정을 시작하게 되었다.</p> <p>대만의 일정은 복지관련 기관 대북시 사회국, 사회복지연맹, 재단법인 희감아동 사회복지기금회 등을 방문하여 복지정책 및 시설에 대한 전반적인 사항을 살펴보는 것을 주 목적으로 하였다.</p> <p>다른 일정은 대만의 풍속과 풍경을 통해 대만의 문화적 여건이 어떠한지를 알아보기 위해 대만에서 유명한 관광 지우편, 야류해양공원, 총동부, 태로각 국립공원 태로각협곡, 칠성당 해변공원, 야시장, 대만 민주기념관, 국립고궁등을 방문하였다.</p> <p>이번 해외여행은 각 기관의 다양한 기관에 종사하고 있는 종사자들과 함께 하는 좋은 자리였다. 처음만나 처음에는 어색하였으나 점차 시간이 지남에 따라 서로를 배려해 주는 모습과 함께 서로를 알아가는 시간이었다.</p> <p>이번에 장애분과의 한경숙위원장님의 참가에 따라 다른 이에 대한 배려가 필요하고 헌신하는 사람들이 얼마나 아름답고 위대해 보이는 줄 알았다. 아무런 조건없이 일정 중 자기시간을 내서 무조건 도와주는 참여자를 보고 나를 다시 돌아보는 계기를 마련하기도 했다.</p> <p>이번 여행을 통해 대만의 복지문화에 대해 조심이라도 알 수 있었고 대만의 풍습과 문화를 알 수 있었다. 야간에만 개장하는 야시장을 통해 대만의 새로운 문화를 겪게 되었고, 젊은이들이 많은 서문정 거리를 통해 젊은이의 자유로운 문화를 경험하게 되었다.</p> <p>이번 해외연수는 다양한 경험과 견문을 넓히는 계기가 되었고 향후 이런 모임이 있으면 참석해서 더 많은 경험을 쌓고 싶다.</p>		
한줄정리	함께해서 즐거운 연수!!!!!!		



기록자	한찬혁	소 속	우만종합사회복지관
소감문	<p>기관 방문을하고 그 곳에서 밥을 먹는다니 회감아사회복지연맹이 대체 어떤곳일까 많이 궁금했다. 도착해 보니 기관에서 운영하는 식당이었다. 우리의 마음샘카페라고 생각해도 될 듯하다.</p> <p>들어서는 순간 대만의 여느 식당과는 다른 깔끔하고 예쁜 인테리어가 눈에 들어왔다. 음식을 주문하고 나오기까지 꽤 오랜시간이 걸리기는 했지만 맛도 기대 이상이었다.</p> <p>식탁에는 식탁번호 뿐 아니라 좌석번호까지 표시되었는것이 특이했다. 기다리는 동안 직원들의 움직임을 보았다. 주방에서 음식이 나오면 매니저에게 주문서에 적힌 식탁과 좌석번호를 받아서 손님에게 가져다 준다. 단순한 일이었지만 음식을 가져다주고 손님과 눈을 마주칠때 자신에 찬 표정이었다.</p> <p>식사 후 기관에 대한 설명을 들으면서 장애인들과속에서도 자존감을 찾고 자랑스럽게 일하기까지 사회복지사들의 노력이 얼마나 컷는지 감동스러웠다.</p> <p>이번 방문을 통해서 회감아복지기금회의 운영방식도 좋았지만 장애인들의 활동모습과 사회복지사들의 역동을 볼 수 있어 좋았고 특히 장애인들과 사회복지사들과의 관계속에서 그들의 참 모습을 볼 수 있어서 더욱 좋았다.</p> <p>우리가 함께 해야하고 찾아야 할 것은 결국 사람이고 관계였다.</p> <p>회감아사회복지기금회를 방문하고 사람은 물론 하드웨어와 소프트웨어 까지 부러움 가득안고 돌아 왔지만 이제 부러움을 실천하고 싶다.</p>		
한줄정리	부러움에서 실천으로...		

기록자	항호성	소 속	수원시청 사회복지과
소감문	<p>인천 국제공항에 도착하여 모든 수속을 마친후에 타이페이 국제공항으로 향하는 비행기에 탑승했다. 비행기 탑승자 모두가 그러하겠지만 지난 10개월간 복지계획을 세우느라 정신없이 달려온 힘든 시간을 잠시 잊고서 휴식을 갖고 싶었다. 가능하면 새 힘과 에너지가 넘치는 몸과 마음으로 회복되기를 원했다. 약3시간정도를 비행한 끝에 도원 국제공항에 도착했다. 아열대 지역의 습하고 더운 느낌을 주는 색다른 환경의 변화에 마주친 대만의 날씨는 이곳에 사는 사람들이 궁금하고 그들의문화 또한 궁금해 지기 시작했다. 항상 느끼는 일이지만 언어가 소통되지 않기 때문에 가이드에게 전적으로 의지할 수밖에 없고 시키는 데로 따를 수밖에 없는 환경에 또 익숙해져야 하는 현실을 맞이 할 수밖에 없었다</p> <p>나라의 정식명칭은 중화민국 일년내내 아열대 기후의 나라, 백두산보다 더 높은 3천미터 이상의 산이 258개나 있고 면적은 제주도의 20배에 해당 하는 36,000km<sup>2</sup>, 국민소득은 23,500불로 우리와 비슷하다 주요산업은 oem방식의 IT산업이 앞서있으며, 대중교통은 오토바이이용 인구가 많고 관광객을 위한 2층 버스가 인상적이었다.</p> <p>도착하자마자 공식일정에 들어갔다 대북정부 사회국을 방문 하였는데 대북정부에서는 우리를 환대하여 부국장과 과장 5명이 시정설명을 자세히 해주었다. 특이할만한 것은 모든 간부는 여성들이었으며 각 영역의 사업을 매우 진지하게 열정적으로 최선을 다해서 설명을 해주는 것이었다 우리네 같았으면 고급간부가 일개 민간단체에게 이렇게 친절하게 대해 주었을까 하는 의문과 반성, 본받아야 할 것 들에 대하여 숙연함을 가지게 되었다. 복지영역에서 우리보다 뛰어나다고는 비교할수 없겠지만 이번 벤치마킹을 통하여 대만사람들의 친절하고 긍정적인 마인드는 대만을 복지국가로 충분히 만들 수 있으리라고 믿어 의심치 않는다</p> <p>특히, 의료보장제도가 국민모두에게 적용되고 저렴한 생활비, 모든공원 무료 입장 등 사회적비용의 국가부담율이 매우 높아 수입이 적어도 불편함이 없는 만족한 생활을 누린다고 하니 부럽기도 했다. 그 외 에도 여정을 통해 협의체 위원 상호간 공공과 민간의 영역을 이해하는 폭을 넓혔고 몸이 불편한 한숙자위원님에 대한 모두의 배려와 친절을 통해 진정으로 복지가 무엇이며 화합하고 힘이 되어 주고자 하는 모습들을 발견했다. 우리는 보다 더 많은 가치를 실현하고 이루기 위해서 행복한 4박5일의 따뜻한 정을 함께 나누고 추억을 가득 담아 왔다</p>		
한줄정리	관심, 나눔, 배려, 사람중심, 친절함, 긍정적사고, 함께 사는 세상,		



기록자	김충영	소 속	수원시청 사회복지과
소감문	<p>대만! 학창시절에는 교과서에서 보고 배웠으며, 최근에는 야구 등 스포츠 관련 행사로만 들어왔던 대만을 이번 수원시 지역사회복지협의체 사회복지 시설 벤치마킹에 참가하여 보고 느끼고 즐기고 오게 되어 참 좋은 기회였던 것 같다.</p> <p>대만에 도착해서 공항문을 나서는 순간 한국과는 전혀 다른 한여름의 약간 습한 날씨를 경험하면서 비로소 내가 대만에 도착을 했음을 느꼈으며 대만의 낮선 거리를 보면서 TV로만 보았던</p> <p>한자가 가득한 거리, 왁자지껄한 중국인, 동남아의 많은 오토바이 등 낮선 이방인에게는 모든 것이 이채롭게 다가왔다.</p> <p>연수기간 중 방문했던 박물관에서는 중국의 거대한 문명 발달에 대해 기이함을 느낄 수 있었고, 화련계곡에서는 인터넷으로만 보았던 절벽의 아찔한 낭떠러지를 바로 옆에서 볼 수 있었던 점과 화려한 대리석 계곡 향신료 냄새가 가득한 거리 등 매우 흥미로운 점을 느낄 수 있었다.</p> <p>첫 방문기관이었던 타이페이 시청 사회국에서는 부국장님이 직접 나서서 설명을 해 주셨던 점은 대만의 첫 인상으로 매우 신선하게 다가왔다. 대만에서 행해지고 있는 현 사회복지정책의 전반적인 부분에 대해 매우 열심히 설명을 해주셨다. 대만의 사회복지정책은 현재의 우리나라와 비교 했을 경우 약간 미흡하다는 생각이 조금 들었지만, 대만도 저출산으로 인하여 점차 가족중심의 정책을 확대해나가면서, 이와 연관 부서와의 협업을 통해 이를 극복해 나가려는 정책을 시행해 가고 있는 느낌을 받았다.</p> <p>또한 세 번째로 방문한 희감아동 기관은 매우 놀라웠다. 이탈리아식 레스토랑으로 파스타 등을 판매하는 곳이지만, 상업적인 여건을 보면 골목 안쪽에 있어 일반 사람들의 접근이 어려운 곳이라 판단되었지만 점심시간에 많은 사람들이 있었으며, 요리사를 비롯 직원 대부분이 장애인이라는 것에 대해 매우 이채로웠다.</p> <p>수원에서느 행해지고 있는 정신장애인들의 사회복지시설로는 커피를 만들어서 판매하는 정도였지만, 대만은 우리보다 훨씬 앞서나가는 모습을 보여주고 있어 향후 장애인의 인식개선을 위해서는 단순한 캠페인을 실시하는 것을 떠나서 시민들에게 직접적으로 다가갈 수 있는 아이템을 개발하는 것이 하나의 과제라는 생각이 들었다</p> <p>대만 다녀오신 모든 분들 수고하셨습니다. ^^</p>		
한줄정리	One More Time Please~~~~		

수원시지역사회복지협의회  
2014 활동 결과보고대회

# 부 록







# I. 수원시지역사회복지협의체 소개





## 1. 법적 근거

### ○ 사회복지사업법 제7조 2

관할지역안의 사회복지사업에 관한 중요사항과 제15조의3제1항의 규정에 의한 지역사회복지계획을 심의 또는 건의하고, 사회복지·보건의료 관련 기관·단체가 제공하는 사회복지서비스 및 보건의료서비스의 연계·협력을 강화하기 위하여 시·군·구(자치구)에 지역사회복지협의체를 둔다.

### ○ 수원시지역사회복지협의체 구성 및 운영조례

## 2. 구성 배경

### 가. 지방분권과 사회복지전달 방법의 근원적 변화

- 2005년도 정부예산 편성부터 복지재정분권을 실시한다. 국고보조금 방식으로 운용되던 사회복지서비스관련 예산의 상당 부분이 지방이양이나 분권 교부의 형태로 변경된다.
- 지방분권은 단지 정부의 기능을 중앙에서 지방정부로 이관한 것에 그치는 것이 결코 아니며, 지방분권은 지역사회 중심의 사회복지전달체계의 구축이라는 시대적인 필요성에 의해서 제기된 것이다.
- 지역복지전달체계는 단지 공공부문의 변화만을 일컫는 것이 아니라, 공공과 민간, 시민사회의 참여(participation)를 통한 지역복지의 통합적 체계를 구축을 의도하는 것이다.
- 기초자치단체를 포함하는 지방정부에서는, 과거 중앙에서의 기획을 단지 집행하던 차원에서 벗어나, 지역사회 중심으로 사회복지의 기획 기능이 제고되어야 할 필요성이 크게 높아지고 있다.
- 이와 같은 맥락에서 2003년 7월에 사회복지사업법 개정시 지역사회복지협의체와 함께 지역사회복지계획 수립을 동시에 의무화하여 지역복지의 활성화의 기틀을 마련하고자 한다.



#### 나. 지역복지 환경의 특성에 의한 연계 및 조직화 필요성

- 지역 차원의 사회복지서비스에 대한 인프라(infrastructure)는 기존에는 민간 영역을 중심으로 발달되어 왔다.
- 지역복지의 체계 구축을 위해서는 공공과 민간 영역의 협력적 파트너십(partnership)이 필요하다. 이것이 ‘공공의 실패’와 ‘민간의 실패’라는 위험에서부터 동시에 벗어날 수 있게 하는 방안으로 인정된다.
- 공공과 민간은 제각기 다른 운영방식과 조직 체계 하에서 운영되고 있으므로, 이로 인해 조직 체계를 물리적으로 통합 조직화하는 것은 어려움이 있다. 또한 물리적 통합으로 만들어지는 관료제적 조직 구조는 여전히 서비스의 접근성, 탄력성 등에서 취약함을 갖는다. 따라서 지역복지를 위한 통합적이면서도, 개별 조직들의 자율성과 탄력성을 보장할 수 있는 방안이 모색될 필요성이 있다.

#### 다. 지역사회 공동체적 기능 회복과 사회자본 증대의 절실성

- 중앙정부의 집권화에 의해 단기적 사회 효율성은 성취할 수 있었으나, 집권화된 관료제적 구조로 인해 시민(citizen)의 자발성이 과도하게 억제되었다. 비자발적, 비참여적 시민으로 구성된 사회구조는 고비용의 관료 조직에 의해서만 유지될 수 있고, 모든 것이 관료제적 통제로만 가능한 사회는 관료제 자체를 유지하는데 따르는 비용이 막대하게 들 것이다.
- 지역사회의 공동체적 기능을 회복하는 것은 사회적 비용을 절감하기 위한 것이다. 여기에는 시민 혹은 주민의 삶의 질 개선 뿐만 아니라, 사회적 소외(alienation)와 배제(exclusion)를 방지하는 것까지를 포함한다.
- 사회자본(social capital)은 시민 혹은 주민들 간 상호신뢰의 정도를 나타내는 것으로, 사회적 자본이 많이 축적된 사회는 그렇지 못한 사회보다 사회적 교환관계에서의 비용을 획기적으로 줄일 수 있다. 고효율을 성취 할 수 있는 사회가 되는 것이다.

- 상생의 논리에 근거한 지역사회의 신뢰 시스템이 구축될 필요성이 있으며, 그것이 지역사회로 하여금 급증하는 복지욕구에 대한 재정압박을 완화시킬 수 있는 방안이 될 수 있다.

#### 라. 정보통신 기술의 발전으로 인한 새로운 사회 조직화의 가능성

- 21세기말 정보통신의 혁명으로 인해 기술적으로 다자간 직접 의사소통이 수월하게 이루어질 수 있는 물리적 조직 구조의 구축이 가능하게 된다.
- 컴퓨터 통신과 인터넷, 웹방식의 다자간 네트워크 기술의 발달과 확산된 보급은 기존의 관료제적 조직 구조에 대한 대안으로서의 네트워크 조직구조를 현실화시킨다.
- 그 결과, 사회복지분야에서도 저비용·고효율의 네트워크형 조직의 가능성이 열리게 된다. 다만 그러한 가능성의 활용도 궁극적으로는 조직의 구성원인 사람들의 인식 전환을 통해서만 가능하게 한다.
- 그러므로 지역사회복지협의체는 네트워크형 조직구조를 통해 당면한 지역사회 복지 시스템 구축의 현안을 해결하자는 것이 근본적인 설립 취지이다. 이는 지역복지의 기획과 실행 기능을 위해 협의적 의사결정, 상생적 조직 관계, 지역사회 공동체, 사회자본 등을 주요 개념으로 두고, 네트워크 방법론을 토대로 구성되어진다.

### 3. 구성 목적

#### □ 지역사회 내 복지문제를 해결하기 위한 민주적 의사소통 구조 확립

- 지역복지계획 수립 등 지역복지증진을 위한 과정에 민간의 참여기반을 마련함으로써 참여복지 구현
- 특히, 서비스제공 실무자들의 문제해결 의지가 지역사회에서 활발하게 논의될 수 있는 상향식 의사소통 구조 확립



□ 수요자 중심의 통합적 복지서비스 제공 기반 마련

- 지역사회와 보건·복지서비스 제공자간의 연계망(network)을 구성하여 수요자의 복합적 욕구에 공동으로 대응하고, 주민들이 필요로 하는 서비스를 Any-stop, One-Stop으로 제공

□ 지역사회 복지자원의 효율적 활용체계 조성

- 지역사회의 다양한 잠재적 복지자원을 발굴하고 필요한 복지자원의 확충을 위한 노력 도모
- 서비스 제공기관간 연계·협력을 통해 지역사회 복지정보 및 서비스 수요자에 대한 정보 등을 공유함으로써 자원 제공의 중복과 누락을 방지

#### 4. 구성 및 조직도

구 분	대표협의체	실무협의체	실무분과
구성인원	20 ~ 30명 (현 28명)	20 ~ 30명 (현 24명)	분과별 20명 내외
위 축	수원시장	대표협의체 공동위원장	실무협의체 위원장
임 기	2년, 1회에 한해 연임 가능	2년, 1회에 한해 연임 가능	해당기간의 보직기관과 같음
대 상	공공	시장, 담당국장, 보건소장	관련 부서 팀장
	민간	사회복지시설(기관) 대표 보건의료대표 교육분야 대표 종교분야 대표 고용, 주거분야 대표 주민·공익단체대표 학계전문가등	사회복지기관, 보건의료 기관, 고용, 주거, 자활분야, 교육분야 책임실무자, 공익단체, 주민, 학계 등
임 원	공동위원장(시장, 민간) 부위원장	위원장(민간) 공동부위원장	공동(민·관) 실무분과장 총무

## 5. 주요기능

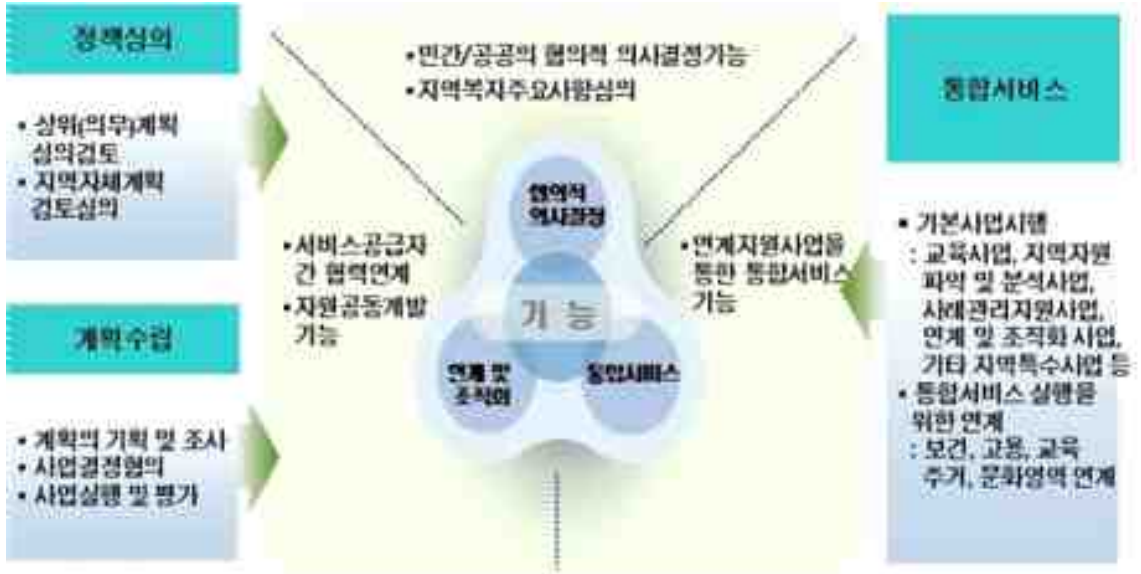

### □ 협의적 의사결정 기능

- 관할지역 내 사회복지사업에 관한 중요사항과 지역사회복지계획을 민간과 공공이 협의적으로 의사결정 및 심의

### □ 연계 및 조직화 기능

- 서비스 공급자간 효율적인 사업진행을 위한 연계 기능
- 지역내에 있는 자원간 발생할 수 있는 갈등을 조정
- 사업별로 자원간 연계 통합관리 및 필요한 영역의 자원 개발

### □ 통합서비스 기능

- 서비스 전달의 효율화를 위하여 서비스 수행에 필요한 부분을 지원
- 의사소통 채널의 다양화를 통해 지역의 의견수렴을 종합하는 기능
- 협의된 사업의 수행과 관련된 모니터링을 함으로써 서비스 진행의 문제와 방향을 점검



## 6. 기본현황

### □ 구 성

- 구성일자 : 2005. 11. 28
- 구성인원 : 240명
  - ▶ 대표협의체 : 27명(공동위원장, 부위원장)
  - ▶ 실무협의체 : 26명(위원장, 공동부위원장)
  - ▶ 실무분과 : 12개 분과 213명(실무협의체 위원 포함)

대표협의체(27명)
- 공동위원장 수원시장 염태영 감천장요양원장 박진희 - 부위원장 우만종합사회복지관장 강근수



실무협의체 (26명)
- 위원장 수원여성회 상임대표 박은순 - 공동부위원장 사회복지과 휴먼복지지원팀장 임유정 영통종합사회복지관 과장 임숙자



실 무 분 과 (12개분과/213명) - '14. 12월 기준												
분과	통합 서비스 지원분 과	지역 분과	자활 고용 주거 분과	아동 분과	노인 분과	장애인 분과	여성 가족 분과	영유아 분과	교육 분과	청소년 분과	보건 의료 분과	사회 공헌 분과



□ 사무실 위치 및 연락처

- 주 소 : 수원시 권선구 권선동 1166번지
- 전화번호 : 031)898-9851~4
- 팩스번호 : 031)248-1906
- 홈페이지 : <http://www.swwelfare.org>
- 직 원

구 분	성 명	연락처
사무국장	박창재	898-9851
팀 장	임복희	898-9852
간 사	허윤범	898-9854
간 사	이주미	898-9853



## II. 위원명단





## □ 대표협의체

구 분	성 명	소 속
공동위원장	염태영	시 장
공동위원장	박진희	감천장요양원장
부위원장	강근수	우만종합사회복지관장
위원	권 혁	수원상공회의소 총우회장
위원	김민수	수원시장애인종합복지관장
위원	김성근	경기도 수원교육지원청 초등교육지원과장
위원	김수정	국제사이버대학교 사회복지학과 교수
위원	김춘길	사단법인 I길벗 대표
위원	김형인	수원시청소년육성재단 청소년지역센터장
위원	문명녀	수원여성의전화 대표
위원	문정휴	수원시의사회장
위원	박승자	사)한국사법교육원 교수
위원	박치홍	근로복지공단 수원지사장
위원	서덕원	수원중앙교회 협동목사
위원	서태원	수원건축사회장
위원	양진하	수원시의회의원
위원	유재광	수원시의회의원
위원	유혜영	수원시어린이집연합회장
위원	이상남	수원시지역아동센터연합회장
위원	이성진	국민연금공단 북수원지사장
위원	이수경	노사발전재단 중장년일자리희망센터장
위원	이용호	수원시한의사회장
위원	장원자	수원여성인력개발센터장
위원	주승훈	수원희망지역자활센터장
위원	김주호	복지여성국장
위원	엄정숙	장안구보건소장
위원	박은순	실무협의체위원장



煦(불후)의 명곡, 협의체를 노래하다!

□ 실무협의체

구 분	성 명	소 속
위원장	박은순	수원여성회 상임대표
부위원장	임유정	사회복지과 휴먼복지지원팀장
부위원장	임숙자	영통종합사회복지관 복지서비스과장
위원	김금순	광고지역아동센터장
위원	김유라	수원시정신건강증진센터 상임팀장
위원	김진주	수원시통합정신건강센터 상임팀장
위원	김희순	수원시청소년성문화센터장
위원	박창재	서호노인복지관 부장
위원	송경순	경기도 수원교육지원청 교육복지조정자
위원	여인미	어린이재단 경기지역본부장
위원	이인숙	수원시중독관리통합지원센터장
위원	조용준	서호노인복지관 총무과장
위원	주관호	수원희망지역자활센터 실장
위원	최미숙	백조어린이집 원장
위원	하경희	아주대학교 공공정책대학원 사회복지과 교수
위원	권춘규	여성정책과 여성정책팀장
위원	김상기	사회복지과 자활지원팀장
위원	김상두	사회복지과 복지정책팀장
위원	김일기	노인복지과 노인복지팀장
위원	송영진	장애인복지과 장애인정책팀장
위원	옥인숙	장안구보건소 지역보건팀장
위원	조명희	보육아동과 보육정책팀장
위원	최해성	보육아동과 아동복지팀장
위원	허숙경	교육청소년과 청소년지원팀장
위원	호민우	교육청소년과 평생학습팀장

## □ 실무분과

## ○ 통합서비스지원분과

구 분	성 명	소 속
위원장	임유정	사회복지과 휴먼복지지원팀장
위원장	이인숙	수원시중독관리통합지원센터장
총무	김은신	연무사회복지관 과장
총무	김혜란	경기도의료원 수원병원 공공사업과 대리
위원	김경순	수원시휴먼서비스센터장
위원	김세련	무봉종합사회복지관 팀장
위원	김소현	수원시장애인종합복지관 팀장
위원	김윤희	수원YWCA소규모요양시설장
위원	김미호	경기도아동보호전문기관장
위원	김진희	사회복지과 휴먼복지지원팀 주무관
위원	박명래	수원시사회복지행정연구회장(드림스타트팀장)
위원	박명옥	마음샘정신재활센터 사무국장
위원	박윤미	수원시사회복지협의회 팀장
위원	이성은	버드내노인복지관 과장
위원	장홍석	영통종합사회복지관 팀장
위원	하경희	아주대학교 공공정책대학원 교수
위원	허승연	수원시We start 글로벌아동센터장



煦(불후)의 명곡, 협의체를 노래하다!

○ 지역분과

구 분	성 명	소 속
위원장	김상두	사회복지과 복지정책팀장
위원장	박창재	서호노인복지관 부장
총무	김명진	수원시광교노인복지관 부장
위원	금형민	우만종합사회복지관 부장
위원	김규엽	SK청솔노인복지관 부장
위원	김미진	장애인복지과 장애인시설지원팀장
위원	김종민	수원시장애인종합복지관 경영지원팀장
위원	문승주	버드내노인복지관 부장
위원	송광선	영통종합사회복지관 부장
위원	양용복	사회복지과 복지정책팀 주무관
위원	이계원	호매실장애인종합복지관 사무국장
위원	이근호	마을르네상스센터장
위원	이상명	수원의제21추진협의회 사무국장
위원	이현숙	노인복지과 노인정책팀장
위원	정재원	밤밭노인복지관 부장
위원	조소영	무봉종합사회복지관 부장
위원	진은정	수원시휴먼서비스센터 사례관리자
위원	최승현	수원시종합자원봉사센터 대리
위원	최정화	연무사회복지관 부장
위원	한연주	수원시정연구원 연구원



## ○ 자활고용주거분과

구 분	성 명	소 속
위원장	김상기	사회복지과 자활지원팀장
위원장	주관호	수원희망지역자활센터 실장
총무	정희주	수원우만지역자활센터 팀장
위원	김민정	수원시실버인력뱅크 운영요원
위원	김미연	연무사회복지관 팀장
위원	김영희	사회복지과 휴먼복지지원팀 주무관
위원	노영신	수원시장장애인종합복지관 지역복지팀장
위원	신민우	수원시니어클럽 팀장
위원	이정선	경기희망리본본부 중앙센터 팀장
위원	이해진	수원다시서기노숙인종합지원센터 팀장
위원	장미선	수원지역자활센터 관장
위원	정해윤	수원희망지역자활센터 리스타트사업단 팀장
위원	한태영	사회복지과 자활지원팀 주무관
위원	황상진	수원시휴먼서비스센터 사례관리자



胸(불후)의 명곡, 협의체를 노래하다!

○ 아동분과

구 분	성 명	소 속
위원장	최해성	보육아동과 아동복지팀장
위원장	김금순	광교지역아동센터장
총 무	김승현	경기가정위탁지원센터 소장
위원	강영신	팔달희망지역아동센터장
위원	고경숙	행복한집 시설장
위원	김동천	버드내사회서비스센터 팀장
위원	김민정	보육아동과 드림스타트팀 주무관
위원	김분녀	만나행복한홈스쿨 센터장
위원	김정민	경동원 사무국장
위원	도현석	경기도아동보호전문기관 상담팀장
위원	손재동	월드비전 경기지역본부 아동비전센터 대리
위원	송은화	경기도의료원 수원병원 사회복지사
위원	신지애	어린이재단 경기지역본부 복지사업팀장
위원	윤덕경	꿈을키우는집 사무국장
위원	이옥재	동광원 사무국장
위원	임나현	나섬의집 시설장
위원	조계순	권선초등학교 교육복지사
위원	허순옥	보육아동과 아동복지팀 주무관

## ○ 노인분과

구 분	성 명	소 속
위원장	김일기	노인복지과 노인복지팀장
위원장	김진주	수원시통합정신건강센터 상임팀장
총 무	이찬수	SK청솔노인복지관 과장
위원	김미선	중앙양로원 사무국장
위원	김영식	(복)빛과소금 유당마을 부원장
위원	김장수	연무사회복지관 팀장
위원	김정환	수원시밤밭노인복지관 복지과장
위원	김태경	수원실버인력뱅크 팀장
위원	김현민	서호노인복지관 복지과장
위원	김현우	무봉종합사회복지관 사회복지사
위원	김희준	한국노인복지대학협의회 중앙예닮대학 전도사
위원	박성자	노인복지과 노인정책팀 주무관
위원	박수정	국민연금공단 북수원지사 가입지원부장
위원	서향숙	버드내노인복지관 운영지원과장
위원	양경희	국민건강보험공단 수원서부지사 장기요양 파트장
위원	이재균	간호나라 원장
위원	이종성	수원시니어클럽 실장
위원	이준혁	대한노인회 수원시장안구지회 관리부장
위원	이희경	수원시립노인전문요양원 팀장
위원	장은경	수원YWCA 소규모요양시설 주임
위원	전상원	수원시장기요양지원센터 장기요양지원팀장
위원	정미영	경기도노인종합상담센터 팀장
위원	정혜영	수원시광교노인복지관 복지사업과장
위원	한은영	효경의손길 재가노인지원서비스센터장



煦(불후)의 명곡, 협의체를 노래하다!

○ 장애인분과

구 분	성 명	소 속
위원장	송영진	장애인복지과 장애인정책팀장
위원장	김유라	수원시정신건강증진센터 상임팀장
총 무	권미정	수원시장애인종합복지관 사무국장
위원	곽근태	수원중앙침례교회 전도사
위원	김덕현	브솔복지재단 행정실장
위원	김범진	수원엘림작업활동시설 시설장
위원	김선규	장애인복지과 장애인시설지원팀 주무관
위원	김순구	happy해누리작업장 시설장
위원	김순화	사)한국장애인부모회 수원지부장
위원	박선영	수원교육지원청 특수교육지원센터 팀장
위원	성윤희	연무사회복지관 팀장
위원	손은실	장애인복지과 장애인복지팀 주무관
위원	송순주	수원시휴먼서비스센터 사례관리자
위원	우슬기	수원시광교장애인주간보호시설
위원	윤성현	호매실장애인종합복지관 직업지원팀장
위원	이석철	국민연금공단 경인지역본부 장애인지원센터장
위원	이영설	사)작은행동 한사랑 시설장
위원	임채성	경기도시각장애인연합회 수원지회 사무국장
위원	장순혁	우만종합사회복지관 팀장
위원	정용수	수원시장애인가족지원센터장
위원	하창우	영통종합사회복지관 가족복지팀장
위원	한경숙	수원중증장애인독립생활센터장
위원	한인수	한국지체장애인협회 수원시지회 사무국장
위원	홍미선	새봄사회복지시설장

## ○ 여성가족분과

구 분	성 명	소 속
위원장	권춘규	여성정책과 여성정책팀장
위원장	김희순	수원시청소년성문화센터장
총 무	조여옥	수원시여성근로자복지센터장
위원	강미정	수원시건강가정지원센터장
위원	김미옥	수원시여성의쉼터 원장
위원	김민선	여성정책과 다문화팀 주무관
위원	박윤선	수월가정법률상담소 소장
위원	박지원	수월여성인력개발센터 주임
위원	안희애	여성정책과 건강가정팀 주무관
위원	양지연	수월YWCA 책임간사
위원	윤금주	수월여성회 정책위원장
위원	정연오	수원시다문화가족지원센터 부센터장
위원	정유리	수월여성의전화 사무국장
위원	조경희	가톨릭여성의집 원장
위원	조선미	고운뜰 원장
위원	최수아	한국부인회 수원시지회장
위원	황익숙	수원시가족여성회관장
위원	황희경	여성정책과 여성친화팀 주무관



胸(불후)의 명곡, 협의체를 노래하다!

○ 영유아분과

구 분	성 명	소 속
위원장	조명희	보육아동과 보육정책팀장
위원장	최미숙	백조어린이집 원장
총 무	유광희	시립우만어린이집 원장
위 원	김민주	수원YWCA아이러브맘카페 팀장
위 원	선미혜	꼬꼬어린이집 원장
위 원	손민영	보육아동과 보육지원팀
위 원	송기문	꿈내리유치원 원장
위 원	신승주	경동원 원장
위 원	신현경	초록별어린이집 원장
위 원	양길숙	장안구보건소 건강도시팀 주무관
위 원	유성옥	행복나무어린이집 원장
위 원	윤혜염	교육청소년과 교육지원팀 주무관
위 원	이은정	경기수원시육아종합지원센터팀장
위 원	임현애	중앙어린이집 원장
위 원	장민자	학촌유치원 원장
위 원	조미선	시립우만2동어린이집 원장
위 원	한태숙	나라유치원 원장

## ○ 교육분과

구 분	성 명	소 속
위원장	호민우	교육청소년과 평생학습팀장
위원장	임숙자	영통종합사회복지관 복지서비스 과장
총무	장선경	수원체육문화센터 평생교육주임
위원	이지은	수원시기후변화체험교육관 간사
위원	서영리	수원시평생학습관 팀장
위원	백민들레	우만종합사회복지관 지역조직과 자원개발팀장
위원	서정미	수원여성인력개발센터 팀장
위원	오정하	수원시가족여성회관 팀장
위원	이정희	수원탁틴내일 교육센터 팀장
위원	정경희	무봉종합사회복지관 복지지원과장
위원	채영민	수원시장장애인종합복지관 교육문화팀장
위원	김정희	교육청소년과 평생학습팀 주무관



胸(불후)의 명곡, 협의체를 노래하다!

○ 청소년분과

구 분	성 명	소 속
위원장	허숙경	교육청소년과 청소년지원팀장
위원장	송경순	수원교육지원청 교육복지조정자
총 무	김선향	사)우리누리 실장
위원	곽정은	광고청소년수련관 주임
위원	김광무	월드비전경기지역본부 팀장
위원	김명희	권선중학교 교육복지사
위원	김정아	무봉종합사회복지관 지역조직과 팀장
위원	라영석	수원YMCA 부장
위원	송지혜	장안청소년문화의집 주임
위원	임정완	교육청소년과 청소년지원팀 주무관
위원	정동호	수원탁틴내일 자원봉사센터 부장
위원	정유진	권선청소년수련관 주임
위원	정혜진	수원YWCA 간사
위원	조기연	한국청소년진흥재단 경기지부 국장
위원	장은용	수원청소년상담센터 광고청소년상담실장
위원	서보미	영통문화의집 청소년지도사



## ○ 보건의료분과

구 분	성 명	소 속
위원장	옥인숙	장안구보건소 지역보건팀장
위원장	조용준	서호노인복지관 총무과장
총무	신동춘	감천장요양원 사무국장
위원	김민정	수원시중독관리통합지원센터 팀장
위원	김세현	SK청솔노인복지관 사회복지사
위원	김정원	영통구보건소 질병의약팀 주무관
위원	김충영	사회복지과 복지자원관리팀 주무관
위원	박연옥	수원시간호사회 회원(아노가녀싱홈 원장)
위원	송명은	명은전문요양센터장
위원	심영무	장안구청 사회복지과 통합조사관리팀 주무관
위원	엄애리	권선구보건소 지역보건팀 주무관
위원	이상진	아주대학병원 사회사업팀장
위원	이순상	국민건강보험공단 수원동부지사 보험급여부장
위원	이현철	경기도의료원 수원병원 공공사업과장
위원	정진선	장안구보건소 보건정책팀 주무관
위원	한세영	수원시휴먼서비스센터 사례관리전문가



煦(불후)의 명곡, 협의체를 노래하다!

○ 사회공헌분과

구 분	성 명	소 속
위원장	황호성	사회복지과 복지자원관리팀장
위원장	여인미	어린이재단 경기지역본부장
총무	김분홍	영통종합사회복지관 사례관리과장
위원	가현명	무봉종합사회복지관 사례관리과장
위원	박금순	지역주민
위원	박은순	수원여성회 상임대표
위원	신순영	삼성전기 사회봉사단 부장
위원	여옥자	수원농협 부녀회장
위원	윤세훈	수원시종합자원봉사센터 대리
위원	전일광	수원시사회복지협의회 사무국장
위원	진윤태	세류2동주민복지협의회 위원장
위원	최정애	연무사회복지관 행정지원팀장
위원	한찬혁	우만종합사회복지관 지역조직과장
위원	이미영	사회복지과 복지자원관리팀 주무관
위원	황자춘	수원시휴먼서비스센터 팀장
위원	한찬혁	우만종합사회복지관 팀장



**수원시지역사회복지협의회  
2014년 활동 결과보고대회**

발행일 : 2014. 12. 22.  
발행처 : 수원시지역사회복지협의회  
주소 : 경기도 수원시 권선로 768  
전화 : 031) 898-9851-4  
팩스 : 031) 248-1908  
홈페이지 : <http://www.swwelfare.org/>