

발간 2019-21

수원시 사회복지역사 기초연구



수원시지역사회보장협의체

차 례

제1장 서론	1
제1절 연구의 필요성 및 목적	1
제2절 연구의 범위 및 방법	2
제3절 연구의 한계	3
제2장 사회복지 관련 조례의 변화	4
제1절 조례의 변화	4
제2절 사회복지 관련 조례의 변화	6
제3장 사회복지 공약의 변화	27
제1절 수원시 민선 시장의 변화	27
제2절 사회복지 공약의 변화	32
제4장 복지서비스 이용자 및 사회복지시설의 변화	52
제1절 복지서비스 이용자의 변화	52
제2절 사회복지시설의 변화	68
제5장 전달체계 및 사회복지전담공무원의 변화	74
제1절 전달체계의 변화	74
제2절 사회복지전담공무원의 변화	81
제6장 사회복지 예산의 변화	84
제1절 예산의 변화	84
제2절 사회복지예산의 변화	86

제7장 요약 및 정책 제언	94
제1절 요약	94
제2절 정책적 제언	95
참고문헌	97
부록	98

표 차례

〈표 2-1〉 수원시 부서별 조례 제정 현황	5
〈표 2-2〉 수원시 사회복지 관련 조례 제정 현황	6
〈표 2-3〉 수원시 사회복지과 조례 제정 현황	7
〈표 2-4〉 수원시 복지협력과 조례 제정 현황	10
〈표 2-5〉 수원시 여성정책과 조례 제정 현황	11
〈표 2-6〉 수원시 노인복지과 조례 제정 현황	14
〈표 2-7〉 수원시 장애인복지과 조례 제정 현황	17
〈표 2-8〉 수원시 보육아동과 조례 제정 현황	19
〈표 2-9〉 수원시 다문화정책과 조례 제정 현황	21
〈표 2-10〉 수원시 복지여성국 외 사회복지 관련 조례 제정 현황	23
〈표 3-1〉 민선3기 사회복지 분야 공약	33
〈표 3-2〉 민선4기 사회복지 분야 공약	38
〈표 3-3〉 민선5기 사회복지 분야 공약	41
〈표 3-4〉 민선6기 사회복지 분야 공약	45
〈표 3-5〉 민선7기 사회복지 분야 공약	49
〈표 4-1〉 경기도 31개 지자체의 인구수 및 면적	53
〈표 4-2〉 수원시 인구수 현황	54
〈표 4-3〉 수원시 구별 인구 현황	56
〈표 4-4〉 수원시 10세 단위별 인구 현황	57
〈표 4-5〉 수원시 10세 연령별 인구 추계	57
〈표 4-6〉 수원시 국민기초생활보장수급자 현황	59
〈표 4-7〉 전국, 경기도, 수원시 장애인 현황	60
〈표 4-8〉 전국 및 경기도 31개 시군 장애인 현황	61
〈표 4-9〉 수원시 장애인의 장애유형 추이	63
〈표 4-10〉 정책대상자 노인의 연령기준	64
〈표 4-11〉 전국, 경기도, 수원시의 노인인구 및 인구대비 노인 비율	65
〈표 4-12〉 경기도 31개 시군 노인인구 및 비율 현황	66

<표 4-13> 수원시 구별 인구	67
<표 4-14> 사회복지사업의 법적 정의	68
<표 4-15> 수원시 사회복지시설 현황	70
<표 5-1> 구 사회복지과 사무 변경 내용	77
<표 5-2> 수원시 사회복지기구 현황	79
<표 5-3> 수원시 읍면동 복지허브화 시범지역	79
<표 5-4> 수원시 사회복지직 공무원 정원 및 현원	82
<표 5-5> 사회복지직 직급별 변화 현황	83
<표 6-1> 수원시 예산액 추이	84
<표 6-2> 수원시 사회복지 예산액 추이	87
<표 6-3> 수원시 사회복지 예산액 비중의 추이	87
<표 6-4> 수원시 사회복지예산의 기능별 예산액 및 비중 현황	90
<표 6-5> 수원시 신규 및 계속, 보조 및 자체사업의 예산 현황	92
<표 6-6> 수원시 사회복지예산액 중 상위 10개 사업	93

그림 차례

〈그림 1-1〉 연구의 체계도	2
〈그림 2-1〉 수원시 조례 현황	4
〈그림 2-2〉 수원시 부서별 조례 제정 현황	5
〈그림 3-1〉 수원시 역대 시장	27
〈그림 3-2〉 수원시 민선 연혁	29
〈그림 3-3〉 수원시 민선 시장의 슬로건	30
〈그림 3-4〉 민선 3기 사회복지 분야 공약의 목표 및 중점과제	32
〈그림 4-1〉 경기도 시군별 인구 현황	52
〈그림 4-2〉 수원시 인구변화 추이	54
〈그림 4-3〉 수원시 4개 구 현황	55
〈그림 4-4〉 수원시 10세 연령별 인구 비교(1953년, 2018년)	56
〈그림 4-5〉 수원시 10세 연령별 인구 비교(1953년, 2045년)	58
〈그림 4-6〉 수원시 국민기초생활수급자 현황	59
〈그림 4-7〉 수원시 장애인 현황	62
〈그림 4-8〉 전국, 경기도, 수원시 노인의 비율	65
〈그림 4-9〉 수원시 구별 노인인구	67
〈그림 4-10〉 수원시 사회복지시설 변화 추이	70
〈그림 4-11〉 수원시 사회복지시설 지리적 현황	71
〈그림 5-1〉 수원시 사회복지기구 현황(2004.4.21.)	74
〈그림 5-2〉 수원시 사회복지기구 현황(2006.6.16.)	75
〈그림 5-3〉 수원시 사회복지기구 현황(2006.9.20.)	75
〈그림 5-4〉 수원시 사회복지기구 현황(2010.3.25.)	76
〈그림 5-5〉 수원시 사회복지기구 현황(2010.12.22.)	77
〈그림 5-6〉 수원시 사회복지기구 현황(2013.2.5.)	78
〈그림 5-7〉 수원시 사회복지기구 현황(2015.2.6.)	78
〈그림 5-8〉 수원시 사회복지기구 현황(2017.7.3.)	80

<그림 5-9> 수원시 사회복지기구 현황(2019.1.10.)	81
<그림 6-1> 수원시 연도별 예산액 추이	84
<그림 6-2> 수원시 사회복지예산액 비중의 추이	88
<그림 6-3> 수원시 사회복지예산의 기능별 비중	89
<그림 6-4> 수원시 사회복지예산의 자체 및 보조사업의 예산 비중	91
<그림 6-5> 수원시 사회복지예산의 신규 및 계속사업의 예산 비중	91

제1장 서론

제1절 연구의 필요성 및 목적

- 우리는 역사 연구를 통해 현재 우리의 삶속에서 다양하게 나타나는 문제에 대한 영향력 있는 대안을 찾을 수 있음
 - 이는 역사연구가 현재 나타나고 있는 문제들에 대한 명확한 대안을 제시하는 것이 아니라, 문제해결과 미래에 대한 참고자료가 된다는 것을 의미함
- 역사의 흐름과 더불어 사회복지의 개념은 자본주의에 생성과 발전을 같이하면서 사회적 위협에 대응하는 하나의 과정으로 발전해 왔으며, 이제는 사회복지의 개념이 사회보장으로 확대되어 사회적 위협으로부터 국민을 보호하고 삶의 질을 향상시키기 위한 광의의 개념으로 변화함
- 이와 같이 사회복지의 개념도 역사와 시대적 흐름에 맞춰 계속적으로 변화하고 있으며, 이런 이유로 그동안 사회복지의 변화의 흐름 속에서 당시의 사회적 위협에 대응하기 위하여 추구하였던 가치와 변화를 모색하는 것은 의미가 있음
- 수원시의 경우, 1949년 수원읍에서 수원시로 승격된 이후 현재 인구가 120만 이상인 지자체로 성장하였으며, 이렇게 급격하게 증가한 수원시민들의 삶의 질 향상을 위하여 다양한 복지정책을 확대해 옴
- 한국의 사회복지환경은 급격하게 변화하고 있고, 이에 따라 지방자치단체인 수원시도 이러한 변화에 대응하기 위하여 다양한 변화를 시도하고 있음
- 그럼에도 불구하고 현재까지 수원시 사회복지 역사의 과정을 일목요연하게 정리한 연구가 전무한 상황임
- 이에 본 연구에서는 수원시가 앞으로 변화해야 할 지향점을 모색하기 위하여 수원시가 승격된 이후부터 사회복지가 어떻게 변화해 왔는지를 분석하고자 함

제2절 연구의 범위 및 방법

- 본 연구는 수원시 사회복지의 변화의 흐름을 분석하고 이를 통해 향후 변화해야 할 지향점을 모색하기 위하여 수원시가 승격된 이후부터 사회복지가 어떻게 변화해왔는지를 분석하는데 목적을 둠
- 이에 연구의 공간적 범위는 수원시, 시간적 범위는 수원시가 시(市)로 승격된 1949년부터 2019년으로 설정함
- 연구의 목적을 달성하기 위하여 크게 5가지의 영역으로 구분하여 분석함
 - 먼저 사회복지와 관련된 조례를 분석하고, 민선 1기부터 7기까지 슬로건 및 사회복지 공약을 분석함
 - 폭발적으로 증가한 복지서비스 이용자 및 복지시설의 변화를 분석하였으며, 공적 전달체계와 사회복지전담공무원의 인력 변화를 분석함
 - 마지막으로 수원시 사회복지예산을 영역별로 분석함

〈그림 3-1〉 연구의 체계도

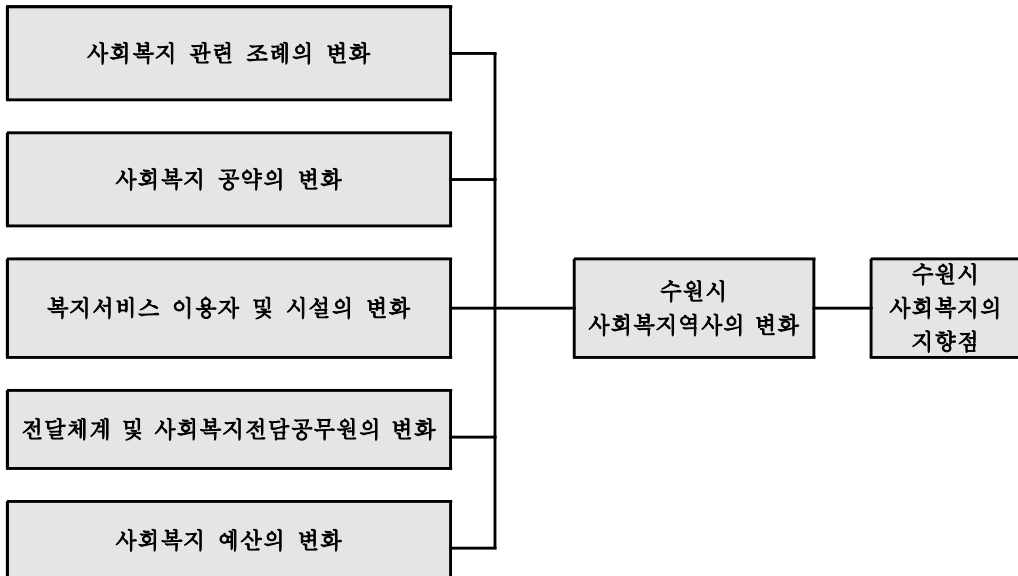

제3절 연구의 한계

- 본 연구는 수원시 70주년 승격에 맞춰 그동안 수원시 사회복지의 흐름이 어떻게 변화하였는지를 분석하기 위하여 시작하였으나, 연구과정에서 다음과 같은 한계가 나타남
 - 첫째, 자료 확보가 쉽지 않아 변화의 흐름을 연속적으로 파악하는데 한계가 있음
 - 수원시 민선 슬로건 및 사회복지의 공약을 분석하는 3장에서도 민선 1·2기 자료가 확보되지 않아 민선 3기부터 분석하였으며, 5장의 전달체계에서도 2003년 이전 자료를 확보하지 못 해 2004년 이전 자료는 분석하지 못 함
 - 둘째, 일부 자료는 실제 분석 자료와 오차가 존재할 수 있음
 - 과거의 자료는 데이터의 양이나 신뢰성 부분에서 상당한 제약을 받기 때문에 과거의 사건이나 현상을 보여줄 수 있는 충분한 자료를 확보하는 것이 중요함
 - 그러나 본 연구를 수행하면서 담당자의 잦은 인사이동으로 인하여 그동안 수원시 사회복지의 변화를 보여줄 수 있는 부서 및 자료를 취합하기 어려워 확보된 자료만을 바탕으로 보고서를 작성하게 됨
 - 또한 하나의 주제가 변화됨을 보여주기 위해서는 상당한 시일을 필요로 하나 연구 기간이 짧고, 자료의 신뢰성을 확보할 수 있는 기간과 검증절차가 부족하여 일부 자료는 실제 분석 자료와 오차가 존재할 수 있음

제2장 사회복지 관련 조례의 변화

제1절 조례의 변화

- ‘지방자치단체가 그 권한에 속하는 사무에 관하여 법령의 범위 내에서 지방의회의 의결을 통해 제정하는 자치규범’을 의미하는(네이버 지식백과) 조례는 현재 수원시에서 511개가 제정됨
 - 2019년 12월 19일 기준, 511개의 조례, 149개의 규칙, 63개 훈령, 21개 예규만 시행 중에 있으며, 112개의 조례, 78개의 규칙, 26개의 훈령, 15개의 예규는 폐지됨

〈그림 4-1〉 수원시 조례 현황

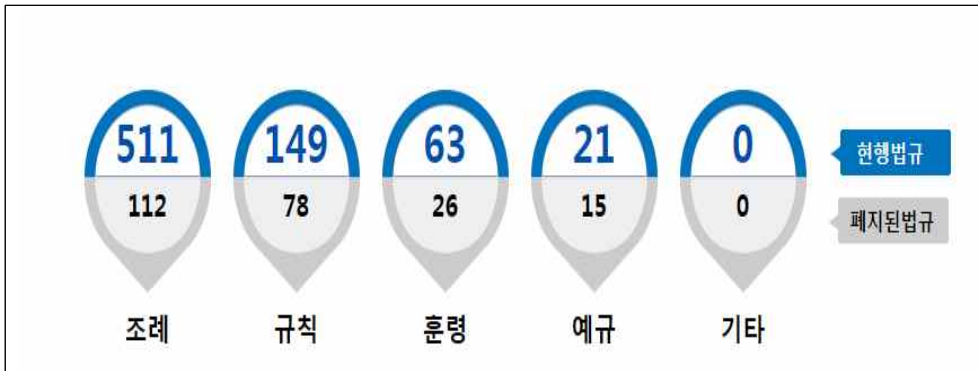

주 : 2019년 12월 19일 기준

자료 : 자치법규정보시스템

- 수원시 조례 511개 중 기획조정실이 93개(18.2%)로 가장 많고 그 다음으로 안전교통국 61개(11.9%), 복지여성국 58개(11.4%), 문화체육교육국 53(10.4%), 환경국 50개(9.8%) 등의 순으로 나타남

〈그림 2-2〉 수원시 부서별 조례 제정 현황

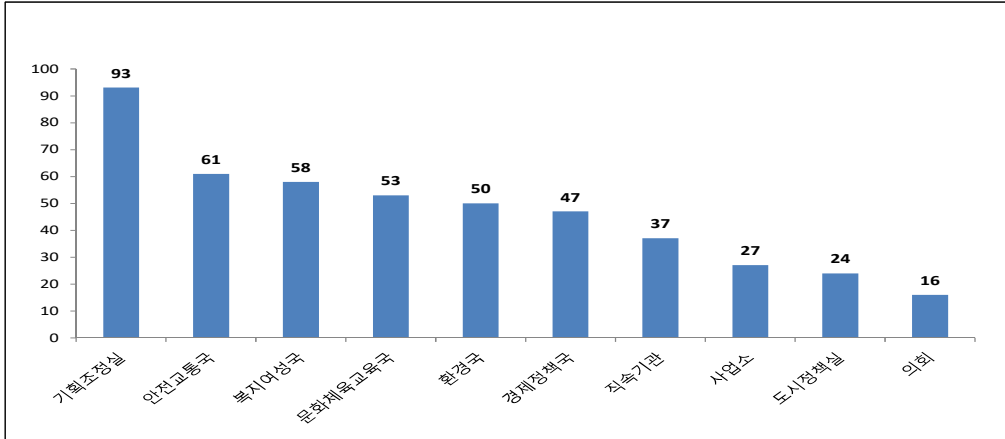

주 : 2019년 12월 19일 기준이며, 상위 10개 부서만 추출함

자료 : 자치법규정보시스템

〈표 2-1〉 수원시 부서별 조례 제정 현황

(단위 : 개, %)

부서	조례 제정 개수	비율
계	511	100.0
의회	16	3.1
시민소통기획관	2	0.4
인권담당관	1	0.2
감사	5	1.0
일자리정책관	6	1.2
언론담당관	2	0.4
홍보기획관	5	1.0
청년정책관	4	0.8
기획조정실	93	18.2
도시디자인	8	1.6
도시정책실	24	4.7
경제정책국	47	9.2
환경국	50	9.8
복지여성국	58	11.4
안전교통국	61	11.9
문화체육교육국	53	10.4
도시개발국	8	1.6
군공항이전협력국	1	0.2
직속기관	37	7.2
사업소	27	5.3
구·동	3	0.6

주 : 2019년 12월 19일 기준

자료 : 자치법규정보시스템

제2절 사회복지 관련 조례의 변화

- 현재 제정되어 시행되고 있는 511개 조례 중 사회복지 관련 조례는 총 74개로 수원시 전체 조례의 14.4%를 차지함
- 사회복지 관련 조례 중 복지여성국에서 제정된 58개소 전체 사회복지 조례 중 78.4%를 차지하고 있으며, 복지여성국 외에서 제정된 조례는 16개(21.6%)를 차지함
 - 복지여성국 중에서는 사회복지과와 여성정책과가 각각 12개로 가장 많고, 그 다음으로 노인복지과(10개), 장애인복지과(8개), 보육아동과(8개), 복지협력과(4개), 다문화정책과(4개)의 순으로 나타남
 - 복지여성국 외 부서에서는 총 16개의 조례가 제정되었으며, 교육청소년과, 대중교통과, 보건소가 각각 동일하게 2개로 가장 많고 다른 부서는 다 1개의 조례가 제정됨

〈표 2-2〉 수원시 사회복지 관련 조례 제정 현황

구분	부서명	제정 조례 수	
		제정 조례 수	비율
복지여성국	장애인복지과	8개	(10.8)
	사회복지과	12개	(16.2)
	보육아동과	8개	(10.8)
	복지협력과	4개	(5.4)
	여성정책과	12개	(16.2)
	다문화정책과	4개	(5.4)
	노인복지과	10개	(13.5)
복지여성국 외	교육청소년과	2개	(2.7)
	대중교통과	2개	(2.7)
	체육진흥과	1개	(1.4)
	보건소	2개	(2.7)
	교육청소년과	1개	(1.4)
	대중교통과	1개	(1.4)
	보건소	1개	(1.4)
	보건소	1개	(1.4)
	도시재생과	1개	(1.4)
	행정지원과	1개	(1.4)
	청년정책관	1개	(1.4)
	정보통신과	1개	(1.4)
	도시교통과	1개	(1.4)
계	74개	(100.0)	

주 : 2019년 12월 19일 기준

자료 : 자치법규정보시스템

1. 복지여성국 조례

1) 사회복지과

- 사회복지과는 12개의 조례가 제정되어 복지여성국 중 조례가 가장 많으며, 대부분의 조례들은 보훈회관 및 사회복지시설, 기금 설치 등의 조례이거나 국가보훈대상자나 의사사상자 등의 지원을 위한 조례가 주를 이룸

〈표 2-3〉 수원시 사회복지과 조례 제정 현황

담당부서	제정일	조례명
사회 복지과	1977.01.21	수원시 의료급여기금특별회계 설치 및 운용 조례
	1977.12.09	수원시 재해주택 복구사업 융자금 지급 조례
	1994.09.16	수원시 보훈회관 설치 및 운영조례
	2006.06.30	수원시 사회복지시설 설치 및 운영에 관한 조례
	2007.06.27	수원시 현충탑 관리·운영 조례
	2007.06.27	수원시 국가보훈대상자 예우 및 지원에 관한 조례
	2012.02.06	수원시 생활보장 등 심의위원회 조례
	2013.03.28	수원시 사회복지사 등의 처우 및 지위향상에 관한 조례
	2014.10.07	수원시 병역명문가 예우 및 지원에 관한 조례
	2017.02.08	수원시 사회복지기금 설치 및 운용 조례
	2018.02.12	수원시 식품 등 기부 활성화 및 지원에 관한 조례
	2018.04.02	수원시 의사상자 등 예우 및 지원에 관한 조례

주 : 2019년 12월 19일 기준

자료 : 자치법규정보시스템

- 「수원시 의료급여기금특별회계 설치 및 운용 조례」 (77.01.21, 사회복지과)
 - 목적 : 「의료급여법 시행규칙」 제28조제3항에 따른 의료급여기금을 합리적으로 관리하기 위하여 의료급여기금 특별회계를 설치하고 그 기금의 운용에 관한 사항을 규정하기 위함.
 - 내용 : 기금관리공무원의 임명 및 책임, 수입 및 지출, 대지급금의 상환, 결손처분 등
- 「수원시 재해주택 복구사업 융자금 지급 조례」 (77.12.09, 사회복지과)
 - 목적 : 천재지변 및 이에 준하는 비상재해가 발생하여 가옥이 전파유실 및 반파된 이재민의 주택을 효율적으로 조기에 응급복구하기 위하여 이에 필요한

용자금의 조달과 운영에 관한 사항을 규정하기 위함

- 내용 : 자금관리, 용자한도 및 상환, 이자, 용자신청, 용자금의 용도 외 타 사용 금지, 용자금의 일시상환, 용자금의 내용변경, 근저당 설정 등

■ 「수원시 보훈회관 설치 및 운영조례」 (94.09.16, 사회복지과)

- 목적 : 「국가유공자 등 예우 및 지원에 관한 법률」 제3조에 따라 국가유공자와 그 유족에 대한 예우 및 복지증진을 위하여 수원시 보훈회관의 설치 및 운영에 필요한 사항을 규정하기 위함
- 내용 : 명칭 및 위치, 기능, 운영의 위탁, 운영비 보조, 지도·감독 등

■ 「수원시 사회복지시설 설치 및 운영에 관한 조례」 (06.06.30, 사회복지과)

- 목적 : 「사회복지사업법」 제34조 및 「사회복지사업법 시행규칙」 제21조 및 제21조의2에 따라 수원시 사회복지시설을 설치·운영에 필요한 사항을 규정하기 위함
- 내용 : 용어의 정의, 설치, 지원 등

■ 「수원시 현충탑 관리·운영 조례」 (07.06.27, 사회복지과)

- 목적 : 「국가보훈기본법」 제23조제1항제2호 규정에 의한 호국영령의 나라사랑 정신을 기리기 위하여 설치한 수원시 현충탑의 관리 및 운영에 관한 사항을 규정하기 위함
- 내용 : 용어의 정의, 위치, 시설, 위패봉안, 운영의 위탁, 운영지원 등

■ 「수원시 국가보훈대상자 예우 및 지원에 관한 조례」 (07.06.27, 사회복지과)

- 목적 : 「국가보훈기본법」 등 국가보훈 관계 법령에서 정하고 있는 국가보훈대상자 등에 대한 예우와 지원에 관하여 필요한 사항을 규정하기 위함
- 내용 : 용어의 정의, 예우대상, 시민의 책무, 공훈 선양사업, 예산지원, 복지지원 등

■ 「수원시 생활보장 등 심의위원회 조례」 (12.02.06, 사회복지과)

- 목적 : 「국민기초생활보장법」 제20조제1항에 따른 수원시 생활보장위원회, 「긴급복지지원법」 제 12조제1항에 따른 수원시 긴급지원심의위원회, 「의료

급여법」 제6조 제1항에 따른 수원시 의료급여심의위원회 등의 기능을 수행하기 위한 수원시 생활보장 등 심의위원회의 구성과 운영에 대하여 필요한 사항을 규정하기 위함

- 내용 : 기능, 구성, 임기, 위원장 등의 직무 등의
- 「수원시 사회복지사 등의 처우 및 지위향상에 관한 조례」 (13.03.28, 사회복지과)
 - 목적 : 「사회복지사업법」 및 「사회복지사 등의 처우 및 지위 향상을 위한 법률」에 따라 최일선에서 활동하는 사회복지사 등의 사기진작과 처우개선 등에 필요한 사항을 정함
 - 내용 : 정의, 적용대상, 다른 조례 등과의 관계, 시장의 책무, 사회복지사 등의 신분 보장 및 인권증진 등
- 「수원시 병역명문가 예우 및 지원에 관한 조례」 (14.10.07, 사회복지과)
 - 목적 : 대대로 병역을 명예롭게 이행한 병역명문가에 대한 예우와 사회로부터 존경을 받는 분위기 조성을 위하여 필요한 사항을 규정하기 위함
 - 내용 : 정의, 적용 범위, 병역명문가 지원, 예우 및 홍보, 우대 등
- 「수원시 사회복지기금 설치 및 운용 조례」 (17.02.08, 사회복지과)
 - 목적 : 주민의 복지증진과 삶의 질 향상 및 효율적인 기금 운용을 위하여 사회복지기금의 설치와 그 운용 및 관리에 필요한 사항을 규정하기 위함
 - 내용 : 설치, 기금의 존속기한, 기금의 계정구분, 보훈계정의 재원과 용도, 자활계정의 재원과 용도, 노인복지계정의 재원과 용도 등
- 「수원시 식품 등 기부 활성화 및 지원에 관한 조례」 (18.02.12, 사회복지과)
 - 목적 : 「식품 등 기부 활성화에 관한 법률」에 따라 식품 및 생활용품의 기부를 활성화하고 기부된 식품 등을 생활이 어려운 자에게 지원함으로써 지역 내 나눔 문화의 확산에 이바지함
 - 내용 : 정의, 책무, 식품 등 기부 활성화 시책의 수립·시행, 기부식품 등 제공 원칙, 보조금 지원, 지도·감독, 교육, 홍보 등
- 「수원시 의사상자 등 예우 및 지원에 관한 조례」 (18.04.02, 사회복지과)
 - 목적 : 「의사상자 등 예우 및 지원에 관한 법률」에 따른 의사자와 의상자 및

그 유가족에 대하여 법에서 정한 보상 등 국가적 예우 및 지원 이외에 수원시에서 추가로 예우 및 지원을 함으로써 이들의 숭고한 뜻을 기리고 시민의 귀감으로 삼아 사회정의를 실현하는데 이바지함

- 내용 : 정의, 적용범위, 의사상자 지원, 의사상자의 예우, 지원신청, 시행규칙 등

2) 복지협력과

- 복지협력과에서 제정된 조례는 협력과 관련된 조례(수원시 지역사회보장협의체 구성 및 운영 조례, 수원시 사회복지협의회 지원 조례)와 설치(수원시 휴먼서비스센터 설치 및 운영 조례), 긴급지원(수원시 긴급지원에 관한 조례)과 관련된 조례가 제정되어 시행 중에 있음

<표 2-4> 수원시 복지협력과 조례 제정 현황

담당부서	제정일	조례명
복지협력과	2005.09.28	수원시 지역사회보장협의체 구성 및 운영 조례
	2011.06.17	수원시 휴먼서비스센터 설치 및 운영 조례
	2014.10.07	수원시 사회복지협의회 지원 조례
	2015.11.13	수원시 긴급지원에 관한 조례

주 : 2019년 12월 19일 기준

자료 : 자치법규정보시스템

■ 「수원시 지역사회보장협의체 구성 및 운영 조례」 (05.09.28, 복지협력과)

- 목적 : 「사회보장급여의 이용·제공 및 수급권자 발굴에 관한 법률」 제41조 제6항에 따라 수원시 지역사회보장협의체, 실무협의체, 실무분과, 동 단위 지역사회보장협의체의 조직과 운영 등에 필요한 사항을 규정하기 위함
- 내용 : 지역사회보장협의체의 기능, 전문위원회의 구성 및 운영, 실무협의체 구성 및 운영 등

■ 「수원시 휴먼서비스센터 설치 및 운영 조례」 (11.06.17, 복지협력과)

- 목적 : 수원시에 거주하는 시민을 대상으로 지역자원의 네트워크를 강화하여 수요자 중심의 맞춤형 통합서비스를 제공하기 위하여 「사회복지사업법」 제4조에 따라 수원시 휴먼서비스센터의 설치 및 운영에 필요한 사항을 규정하기 위함

- 내용 : 설치, 기능, 위탁관리 및 운영, 지도·감독, 조직 및 인력 등
- 「수원시 사회복지협의회 지원 조례」 (14.10.07, 복지협력과)
 - 목적 : 「사회복지사업법」 제33조에 따른 사회복지협의회의 업무를 효율적으로 수행하기 위해 수원시 사회복지협의회 지원을 위하여 필요한 사항을 규정하기 위함
 - 내용 : 시장의 책무, 지원 사업, 예산지원, 시행규칙 등
- 「수원시 긴급지원에 관한 조례」 (15.11.13, 복지협력과)
 - 목적 : 「긴급복지지원법」 제2조제6호에 따라 지역상황을 고려한 긴급지원 위기상황 사유를 정함으로써 일시적 도움이 필요한 수원시민 및 그 가구구성원을 신속하게 지원하기 위함
 - 내용 : 정의, 위기상황으로 인정하는 사유, 지원종류·내용 및 기준, 긴급지원 심의위원회 기능 및 운영, 예산의 확보, 준용 등

3) 여성정책과

- 여성정책과는 12개의 조례가 제정·시행 중에 있으며, 취약한 대상자인 성폭력 피해자나 일본군 성노예피해자, 한부모 가족 등의 지원을 위한 조례와 여성의 양성평등 및 문화공간을 위한 조례를 제정함

<표 2-5> 수원시 여성정책과 조례 제정 현황

담당부서	제정일	조례명
여성 정책과	1998.05.29	수원시 성폭력 피해자 보호시설 설치 및 운영 조례
	2005.12.28	수원시 건강가정지원센터 조직 및 운영 조례
	2006.06.30	수원시 가족여성회관 설치 및 운영 조례
	2008.10.06	수원시 자녀 출산·입양 지원금 지급 조례
	2009.08.07	수원시 아동·여성 보호에 관한 조례
	2011.09.27	수원시 여성근로자 복지센터 설치 운영 조례
	2012.02.06	수원시 여성친화도시 조성에 관한 조례
	2012.10.04	수원시 양성평등 기본 조례
	2013.11.12	수원시 여성문화공간-休 설치 및 운영에 관한 조례
	2014.07.31	수원시 성별영향평가 조례
	2019.05.17	수원시 일본군성노예 피해자 기념사업 지원 조례
	2019.07.12	수원시 한부모가족 지원 조례

주 : 2019년 12월 19일 기준

자료 : 자치법규정보시스템

- 「수원시 성폭력 피해자 보호시설 설치 및 운영 조례」 (98.05.29, 여성정책과)
 - 목적 : 「성폭력방지 및 피해자 보호 등에 관한 법률」 제12조제1항에 따라 수원시 성폭력 피해자 보호시설의 설치와 운영에 관한 사항을 규정하기 위함
 - 내용 : 명칭 및 위치, 업무, 운영, 위탁계약, 수탁자의 의무, 손해배상 등

- 「수원시 건강가정지원센터 조직 및 운영 조례」 (05.12.28, 여성정책과)
 - 목적 : 「건강가정기본법」 제35조 및 같은 법 시행령 제3조에 따라 수원시 건강가정지원센터의 조직 및 운영에 관한 사항을 규정하기 위함
 - 내용 : 명칭 및 설치, 기능, 시설, 조직, 지도감독, 센터의 지원 등

- 「수원시 가족여성회관 설치 및 운영 조례」 (06.06.30, 여성정책과)
 - 목적 : 여성의 복지 및 권익증진과 능력개발을 위한 수원시 가족여성회관의 설치·운영에 관하여 필요한 사항을 규정하기 위함
 - 내용 : 설치, 기능, 사용허가, 사용료, 위탁운영, 수탁관리자의 의무, 운영비 등

- 「수원시 자녀 출산·입양 지원금 지급 조례」 (08.10.06, 여성정책과)
 - 목적 : 「저출산·고령사회기본법」, 「입양특례법」에 따라 한 가정 둘째 이후 자녀와 입양아를 대상으로 자녀 출산·입양 지원금을 지급하는데 필요한 사항을 규정하기 위함
 - 내용 : 정의, 지원기준, 지원방법, 지원대상자의 범위, 지원신청, 지원절차, 환수조치 등

- 「수원시 아동·여성 보호에 관한 조례」 (09.08.07, 여성정책과)
 - 목적 : 「가정폭력방지 및 피해자보호 등에 관한 법률」 제4조, 「성폭력방지 및 피해자보호 등에 관한 법률」 제3조, 「성매매 방지 및 피해자 보호 등에 관한 법률」 제3조, 「아동·청소년의 성보호에 관한 법률」 제4조에 따라 수원시 아동·여성 폭력예방 및 피해자 보호에 관한 기본적인 사항을 규정하기 위함
 - 내용 : 정의, 책무, 관계기관 간 협력체계 구축, 시행계획의 수립, 지역연대의 설치 등

- 「수원시 여성근로자 복지센터 설치 운영 조례」 (11.09.27, 여성정책과)

- 목적 : 여성근로자에 대한 직업능력 개발, 권익보호 및 복지증진 수행 등을 위하여 수원시 여성근로자 복지센터의 설치 및 운영에 필요한 사항을 규정하기 위함
 - 내용 : 정의, 위치, 기능, 위탁관리 및 운영, 지도·감독, 위탁계약의 해제 등
- 「수원시 여성친화도시 조성에 관한 조례」 (12.02.06, 여성정책과)
 - 목적 : 「양성평등기본법」 및 그 밖의 여성관련 법령에 따라 수원시의 여성친화도시 조성으로 지역정책과 발전과정에 여성과 남성이 평등하게 참여하고 그 혜택이 모든 시민들에게 고루 돌아가면서, 여성의 성장과 안전을 구현하기 위하여 필요한 사항을 규정하기 위함
 - 내용 : 정의, 적용범위, 시장과 시민의 책무, 계획 수립, 포상 등
 - 「수원시 양성평등 기본 조례」 (12.10.04 여성정책과)
 - 목적 : 「양성평등기본법」 및 그 밖의 양성평등 관계 법령에 따라 정치·경제·사회·문화의 모든 영역에서 수원시 양성평등 정책에 대한 기본적인 사항을 규정하기 위함
 - 내용 : 정의, 시장의 책무, 시민의 권리와 의무, 다른 조례와의 관계 등
 - 「수원시 여성문화공간-休 설치 및 운영에 관한 조례」 (13.11.12, 여성정책과)
 - 목적 : 「양성평등기본법」 제5조에 따라 여성의 건강 문화 조성 및 역량 강화를 위하여 여성문화공간-休의 설치 및 운영에 필요한 사항을 규정하기 위함
 - 내용 : 명칭 및 위치, 休의 기능, 운영위원회 설치 및 기능, 운영위원회 구성, 회의 등
 - 「수원시 성별영향평가 조례」 (14.07.31, 여성정책과)
 - 목적 : 「성별영향평가법」에 따라 수원시의 정책에 대한 성별영향평가에 필요한 사항을 규정함으로써 정책의 수립과 시행에서 양성평등을 실현함
 - 내용 : 정의, 시장의 책무, 다른 조례와의 관계, 성별영향평가 대상, 성별영향평가의 시기 등
 - 「수원시 일본군성노예 피해자 기념사업 지원 조례」 (19.05.17, 여성정책과)

- 목적 : 일제하 일본군성노예 피해자에 대한 명예회복 활동을 지원함으로써 올바른 역사관 정립과 일본군성노예 피해자의 인권증진에 이바지함
- 내용 : 정의, 시장의 책무, 일본군성노예 피해자 기림의 날, 기념사업, 경비의 보조 등

■ 「수원시 한부모가족 지원 조례」 (19.07.12, 여성정책과)

- 목적 : 「한부모가족지원법」에 따라 수원시 한부모가족이 건강하고 안정적인 생활을 영위할 수 있도록 생활안정 및 복지증진을 위한 지원 사업에 필요한 사항을 규정하기 위함
- 내용 : 정의, 시장의 책무, 차별금지, 한부모가족지원계획 수립, 지원사업 등

4) 노인복지과

- 노인복지과에서 제정된 조례는 초반에 노인일자리 및 효도수당, 효사랑 지원 등과 관련된 조례가 제정되다가 최근에는 고령친화도시와 관련된 환경조성, 노인 돌봄과 관련된 독거노인이나 장기요양요원의 처우개선과 관련된 조례가 제정됨

<표 2-6> 수원시 노인복지과 조례 제정 현황

담당부서	제정일	조례명
노인복지과	2009.04.09	수원시 노인 일자리 창출 및 지원 조례
	2009.06.19	수원시 경로당 지원 조례
	2009.08.07	수원시 노인학대 예방 및 보호에 관한 조례
	2009.08.07	수원시 효도수당 지원에 관한 조례
	2010.12.27	수원시 효사랑 지원금 지급 조례
	2014.01.08	수원시 효행장려 및 지원에 관한 조례
	2016.09.28	수원시 고령친화도시 조성에 관한 조례
	2017.01.06	수원시 홀로 사는 노인 고독사 예방을 위한 조례
	2017.07.17	수원시 장기요양요원 처우 개선 및 지위 향상에 관한 조례
2019.02.18	수원시 장기요양기관 공표심의위원회 운영 조례	

주 : 2019년 12월 19일 기준
 자료 : 자치법규정보시스템

- 「수원시 노인 일자리 창출 및 지원 조례」 (09.04.09, 노인복지과)

 - 목적 : 「노인복지법」 제23조와 「저출산·고령사회기본법」 제11조 규정에 따라 일할 의욕과 능력이 있는 노인에게 적합한 일자리 등을 제공하여 안정적인 노후생활을 보장하는데 필요한 사항을 규정하기 위함
 - 내용 : 용어의 정의, 시장의 책무, 수원시 노인일자리 창출 및 지원 협의회 설치, 기능, 구성, 위원의 해촉, 협의회 운영 등

- 「수원시 경로당 지원 조례」 (09.06.19, 노인복지과)

 - 목적 : 「노인복지법」 제47조에 따라 경로당의 운영에 소요되는 경비를 지원함으로써 노인들의 자율적인 친목도모, 취미활동, 정보 교환 등 건전한 여가활동을 도모하기 위함
 - 내용 : 경비의 지원, 보조금의 반환, 경로당 지원계획 수립, 프로그램 개발, 수익활동 및 사회봉사활동의 지원 등

- 「수원시 노인학대 예방 및 보호에 관한 조례」 (09.08.07, 노인복지과)

 - 목적 : 「노인복지법」 에 따라 노인의 학대예방 및 보호에 관한 기본적인 사항을 규정함으로써 모든 노인의 인권을 보장함은 물론 건강하고 편안한 노후생활을 보장하기 위함
 - 내용 : 정의, 시장의 책무, 시민의 책무, 노인학대예방위원회 설치, 위원회의 구성 등

- 「수원시 효도수당 지원에 관한 조례」 (09.08.07, 노인복지과)

 - 목적 : 「효행 장려 및 지원에 관한 법」 제11조에 따라 3세대 이상이 함께 사는 가정에 효도수당을 지급함으로써 경로효친의 건전한 가족제도 정착과 지역사회의 효 문화 확산을 위함
 - 내용 : 정의, 지급시기, 지급기준, 지급신청 및 방법, 지급중지 및 환수조치 등

- 「수원시 효사랑 지원금 지급 조례」 (10.12.27, 노인복지과)

 - 목적 : 「노인복지법」 제4조에 따라 경로효친의 사회적 분위기를 조성하고 노후생활의 안정을 도모하기 위해 노인에게 지급하는 수원시 효사랑 지원금 지급에 필요한 사항을 규정하기 위함

- 내용 : 정의, 지급대상, 지원금 및 지급기준, 지원금의 신청, 지급결정 및 지급 방법 등
- 「수원시 효행장려 및 지원에 관한 조례」 (14.01.08, 노인복지과)
 - 목적 : 「효행장려 및 지원에 관한 법률」에 따라 아름다운 전통문화 유산인 효를 장려하고 지원함으로써 고령화 사회에 노인에 대한 경로효친 사상고취와 효행 발전에 이바지함
 - 내용 : 정의, 다른 조례와의 관계, 효의 달, 효행교육의 장려, 지원사업 등
- 「수원시 고령친화도시 조성에 관한 조례」 (16.09.28, 노인복지과)
 - 목적 : 「노인복지법」, 「저출산·고령사회기본법」 및 그 밖의 노인 관련 법령에 따라 수원시의 노인복지정책을 효율적으로 추진하기 위한 기본적인 사항을 규정함으로써 고령친화도시 구현 및 노인복지 증진에 기여함
 - 내용 : 정의, 기본이념, 시장의 책무, 시민의 책무, 다른 법령 및 조례와의 관계 등
- 「수원시 홀로 사는 노인 고독사 예방을 위한 조례」 (17.01.06, 노인복지과)
 - 목적 : 홀로 사는 노인들의 외로운 죽음에 대한 두려움을 덜어 드리고, 건강하고 안정된 노후생활을 할 수 있도록 지원하는 사항을 규정하기 위함
 - 내용 : 정의, 시장의 책무, 고독사 예방추진계획 수립, 고독사 예방체계 구축, 지원대상, 고독사 위험자 등에 대한 지원 등
- 「수원시 장기요양요원 처우 개선 및 지위 향상에 관한 조례」 (17.07.17, 노인복지과)
 - 목적 : 수원시 장기요양기관에 소속된 장기요양요원들의 근무환경 개선 및 지위 향상 등에 필요한 사항을 정하여 장기요양요원의 권리를 보호하고, 처우 개선을 통한 돌봄서비스 질을 제고하기 위함
 - 내용 : 정의, 시장의 책무, 세부시행계획의 수립 및 시행, 처우 개선 사업, 장기요양요원의 신분보장, 장기요양기관의 장의 책무, 장기요양요원지원센터의 설치 및 운영 등
- 「수원시 장기요양기관 공표심의위원회 운영 조례」 (19.02.18, 노인복지과)
 - 목적 : 「노인장기요양보험법」 제37조의3제2항 및 같은 법 시행령 제15조의5에

- 따라 수원시장의 소속하에 두는 공표심의위원회에 관한 사항을 정하기 위함
- 내용 : 위원회의 설치, 위원회의 기능, 위원회의 구성, 위원회 위원의 제척·기피·회피, 위원회 위원의 해임 및 위촉해제 등

5) 장애인복지과

- 장애인복지과에서 현재 시행되고 있는 조례 중 최초로 제정된 조례는 「수원시 공공시설 내 최적의 장애인관람석 지정 설치·운영 조례」이며, 현재까지 8개가 시행되고 있음
- 장애인복지과의 조례들은 장애인의 편의를 위한 관람석, 편의시설 등의 조례와 장애인 당사자와 가족을 위한 조례, 그리고 자립을 위한 조례가 제정됨

〈표 2-7〉 수원시 장애인복지과 조례 제정 현황

담당부서	제정일	조례명
장애인 복지과	2005.06.24	수원시 공공시설 내 최적의 장애인관람석 지정 설치·운영 조례
	2007.12.27	수원시 장애인가정 출산 지원금 지급 조례
	2009.01.08	수원시 공공시설 내의 매점 및 자동판매기 설치 계약에 관한 조례
	2010.03.29	수원시 장애인 등의 편의시설 설치 지원 및 점검에 관한 조례
	2010.09.06	수원시 장애인생산물 우선구매 촉진 조례
	2011.06.15	수원시 장애인복지위원회 설치 및 운영 조례
	2011.09.27	수원시 장애인가족 지원 조례
	2013.09.30	수원시 중증장애인 자립 생활지원 조례

주 : 2019년 12월 19일 기준

자료 : 자치법규정보시스템

- 「수원시 공공시설 내 최적의 장애인관람석 지정 설치·운영 조례」 (05.06.24, 장애인복지과)
 - 목적 : 수원시에서 운영·관리하는 공공시설의 공연장 등에서 장애인을 위한 최적의 관람환경이 구비된 장애인관람석을 설치·운영하는데 필요한 사항을 규정하기 위함
 - 내용 : 최적관람석의 설치, 이동편의시설 확충, 장애인보호자의 관람석 등
- 「수원시 장애인가정 출산 지원금 지급 조례」 (07.12.27, 장애인복지과)
 - 목적 : 장애인가정 출산을 장려하여 저출산 시대의 사회적 문제 해소에 기여하

- 기 위하여 장애인가정 출산 지원금 지급에 필요한 사항을 규정하기 위함
- 내용 : 정의, 지원 대상, 지원액, 지원신청, 지원절차, 환수조치 등
- 「수원시 공공시설 내의 매점 및 자동판매기 설치 계약에 관한 조례」 (09.01.08, 장애인복지과)
 - 목적 : 장애인 · 노인 · 한부모가정 · 국가유공자 · 독립유공자 및 북한이탈주민 등의 생활자립을 도모하기 위하여 공공시설내의 매점 및 자동판매기 설치 · 운영에 관한 사항을 규정하기 위함
 - 내용 : 정의, 다른 법률과의 관계, 적용의 범위, 사전공고, 신청자격 및 제출서류, 우선계약, 계약자의 의무 등
- 「수원시 장애인 등의 편의시설 설치 지원 및 점검에 관한 조례」 (10.03.29, 장애인복지과)
 - 목적 : 「장애인 · 노인 · 임산부 등의 편의증진 보장에 관한 법률」에 따라 편의시설을 설치할 의무가 있는 대상 시설이 완공되기 전에 설치지도를 실시하며, 완공 후에는 사후점검을 실시하여 장애인 등의 편의 증진을 도모하기 위함
 - 내용 : 정의, 시장의 책무, 편의시설 설치비용의 지원, 편의시설에 대한 설치지도 등
- 「수원시 장애인생산물 우선구매 촉진 조례」 (10.09.06, 장애인복지과)
 - 목적 : 「장애인복지법」 제44조와 「중증장애인생산물 우선구매 특별법」 제7조에 따라 수원시 장애인생산물 등의 구매를 촉진하기 위하여 필요한 사항을 규정하기 위함
 - 내용 : 정의, 적용범위, 우선구매 대상기관, 장애인생산물 구매, 우선구매 이행계획의 수립 등
- 「수원시 장애인복지위원회 설치 및 운영 조례」 (11.06.15, 장애인복지과)
 - 목적 : 「장애인복지법」 제13조 및 같은 법 시행령 제12조에 따라 장애인복지 관련 사업을 심의하기 위하여 수원시 장애인복지위원회를 설치하고 그 운영에 필요한 사항을 규정하기 위함
 - 내용 : 목적, 설치 및 기능, 구성, 위원장 등의 직무, 위원의 임기 등

- 「수원시 장애인가족 지원 조례」 (11.09.27, 장애인복지과)
 - 목적 : 「장애인복지법」 제9조와 「건강가정기본법」 제21조 및 제25조에 따라 수원시에 거주하는 장애인가족 구성원의 삶의 질을 향상시키고 안정된 가정생활을 영위할 수 있도록 필요한 사항을 정함
 - 내용 : 정의, 시장의 책무, 장애인가족 지원계획 수립, 장애인가족 지원사업, 장애인가족 지원센터의 설치, 자문 등

- 「수원시 중증장애인 자립 생활지원 조례」 (13.09.30, 장애인복지과)
 - 목적 : 수원시 중증장애인이 지역사회 일원으로 자립생활을 통해 자신의 삶을 스스로 선택하고 결정하며, 지역사회에서 살아갈 수 있도록 이에 필요한 행정적·재정적 지원을 함으로써 장애인의 인간다운 삶과 권리를 보장함
 - 내용 : 정의, 시장의 책무, 자립생활 지원, 인권교육 및 자립생활교육의 의무, 센터의 지원 등

6) 보육아동과

- 보육아동과 조례는 저소득층 아동을 위한 조례(수원시 저소득층 아동 지원 조례, 수원시 지역아동센터 운영 지원 조례 등)와 아동학대 및 돌봄과 관련된 돌봄이 주를 이룸

<표 2-8> 수원시 보육아동과 조례 제정 현황

담당부서	제정일	조례명
보육 아동과	2006.06.30	수원시 위스타트 마을 운영 및 지원에 관한 조례
	2007.08.01	수원시 보육 조례
	2010.12.27	수원시 저소득층 아동 지원 조례
	2011.09.27	수원시 지역아동센터 운영 지원 조례
	2013.11.12	수원시 아동복지심의위원회 구성 및 운영 등에 관한 조례
	2016.02.16	수원시 아동친화도시 조성에 관한 조례
	2016.06.14	수원시 아동학대 예방 및 보호에 관한 조례
	2019.07.12	수원시 다함께 돌봄 지원에 관한 조례

주 : 2019년 12월 19일 기준

자료 : 자치법규정보시스템

- 「수원시 위스타트 마을 운영 및 지원에 관한 조례」 (06.06.30, 보육아동과)
 - 목적 : 수원시 위스타트 마을 육성 및 지원에 관하여 필요한 사항을 규정하기 위함
 - 내용 : 정의, 사업, 운영위원회의 구성, 운영위원회의 기능, 해촉, 위탁운영, 운영지원 등

- 「수원시 보육 조례」 (07.08.01, 보육아동과)
 - 목적 : 「영유아보육법」에 따라 보육사업에 필요한 시설의 설치 운영과 보조금 지원에 관하여 규정함으로써, 영유아의 심신을 보호하고 건전하게 교육하여 건강한 사회 구성원으로 육성함과 아울러 보호자의 경제적·사회적 활동이 원활하게 이루어지도록 함으로써 영유아 및 가정의 복지 증진에 이바지하기 위함
 - 내용 : 정의, 보육정책위원회 설치, 위원회의 구성, 위원회의 기능 등

- 「수원시 저소득층 아동 지원 조례」 (10.12.27, 보육아동과)
 - 목적 : 저소득층 아동에게 필요한 지원을 통해 개개인의 능력을 향상시키고 보다 나은 사회출발 여건을 제공하여 건강하고 조화로운 지역공동체를 만들어가기 위함
 - 내용 : 정의, 시장의 책무, 지원대상, 지원사업, 아동급식위원회 설치 및 기능 등

- 「수원시 지역아동센터 운영 지원 조례」 (11.09.27, 보육아동과)
 - 목적 : 「아동복지법」에 따라 수원시에 거주하는 아동의 보호와 교육, 건전한 인격발달 및 정서함양을 위하여 설치·신고한 지역아동센터의 운영 지원에 필요한 사항을 규정하기 위함
 - 내용 : 정의, 시장의 책무, 설치, 이용대상, 사업, 지도·감독 등

- 「수원시 아동복지심의위원회 구성 및 운영 등에 관한 조례」 (13.11.12, 보육아동과)
 - 목적 : 「아동복지법」 제12조 및 같은 법 시행령 제13조에 따라 수원시아동복지심의위원회를 구성하고 그 운영 등에 필요한 사항을 규정하기 위함
 - 내용 : 정의, 설치 및 기능, 구성, 위원의 임기, 위촉 해제 등

- 「수원시 아동친화도시 조성에 관한 조례」 (16.02.16, 보육아동과)
 - 목적 : 「아동복지법」 및 「아동의 권리에 관한 협약」에 따라 아동의 권리가 존중되고 아동이 행복한 삶을 누릴 수 있도록 수원시를 아동친화도시로 조성하기 위하여 필요한 사항을 규정하기 위함
 - 내용 : 정의, 시장의 책무, 아동친화도시의 조성 기준, 기본계획 수립, 아동친화적 도시공간 및 시설 조성, 아동 안전을 위한 조치 등

- 「수원시 아동학대 예방 및 보호에 관한 조례」 (16.06.14, 보육아동과)
 - 목적 : 「아동복지법」 제22조제1항에 따라 아동학대의 예방과 방지를 위하여 필요한 사항을 규정하여 아동이 안전하고 건강하게 성장할 수 있는 환경을 조성함
 - 내용 : 정의, 적용 범위, 시장의 책무, 아동학대예방계획의 수립·시행, 관계 기관 간의 협력체계의 구축, 아동학대예방위원회의 설치 등

- 「수원시 다함께 돌봄 지원에 관한 조례」 (19.07.12, 보육아동과)
 - 목적 : 「아동복지법」에 따라 수원시 초등학교의 방과 후 돌봄 사각지대를 해소하고 적절한 돌봄 지원을 위하여 필요한 사항을 규정하기 위함
 - 내용 : 정의, 시장의 책무, 다함께 돌봄 지원, 돌봄 서비스 우선 지원, 다함께돌봄센터의 설치·운영 등

7) 다문화정책과

- 다문화정책과에서는 수원시에 거주하는 외국인, 다문화가족, 다문화가족의 청소년들을 위한 시설의 설치 및 지원에 관한 조례를 제정함

〈표 2-9〉 수원시 다문화정책과 조례 제정 현황

담당부서	제정일	조례명
다문화정책과	2002.11.15	수원시 외국인 복지센터 설치 및 운영 조례
	2007.06.27	수원시 거주외국인 지원 조례
	2009.08.07	수원시 다문화가족 지원 조례
	2015.10.08	수원시 글로벌청소년 드림센터 설치 및 운영 조례

주 : 2019년 12월 19일 기준

자료 : 자치법규정보시스템

- 「수원시 외국인 복지센터 설치 및 운영 조례」 (02.11.15, 다문화정책과)
 - 목적 : 거주외국인의 권익을 보호하고 한국문화를 이해하는 기회를 제공하며, 타국 생활의 애로사항을 해소하여 주고 수원의 좋은 이미지를 확산해 나가기 위하여 “수원시 외국인 복지센터“를 설치하고 그 운영에 관하여 필요한 사항을 규정하기 위함
 - 내용 : 위치, 기능, 시설운영, 위탁운영, 수탁관리자의 의무, 지도·감독 등

- 「수원시 거주외국인 지원 조례」 (07.06.27, 다문화정책과)
 - 목적 : 수원시에 거주하는 외국인들의 지역사회 적응과 생활편의 향상을 도모하고 자립생활에 필요한 행정적 지원 방안을 마련함으로써 지역사회의 일원으로 정착할 수 있도록 함
 - 내용 : 정의, 거주외국인의 지위, 시장의 책무, 지원대상, 지원의 범위 등

- 「수원시 다문화가족 지원 조례」 (09.08.07, 다문화정책과)
 - 목적 : 수원시에 거주하는 다문화가족 구성원이 안정적인 가족생활을 영위하고 삶의 질 향상과 우리 지역사회 일원으로서 더불어 살아갈 수 있는 여건을 조성하는데 필요한 사항을 규정하기 위함
 - 내용 : 정의, 시장의 책무, 지원대상, 지원사업, 다문화가족위원회 등

- 「수원시 글로벌청소년 드림센터 설치 및 운영 조례」 (15.10.08, 다문화정책과)
 - 목적 : 수원시 글로벌청소년 드림센터 설치 및 운영에 필요한 사항을 규정함으로써 이주배경 청소년에 대한 지역사회 보호망 구축하기 위함
 - 내용 : 정의, 명칭 및 위치, 기능, 관리 및 운영, 수탁자의 의무, 양도금지 등

2. 복지여성국 외 조례

- 교육청소년과에서는 청소년위원회 및 난독증 아동·청소년, 학교 밖 청소년의 지원과 관련된 조례를 제정함
- 대중교통과는 교통약자의 이동편의를 위한 조례, 보건소는 자살예방 및 아동당당의 제도와 관련된 조례를 제정함
- 정보통신과는 시각장애인의 정보접근성, 청년정책관은 아동·청소년복지시설 퇴소청소년을 위한 조례 등을 제정함

〈표 2-10〉 수원시 복지여성국 외 사회복지 관련 조례 제정 현황

담당부서	제정일	조례명
교육청소년과	1997.05.26	수원시 청소년위원회 운영 조례
	2005.02.12	수원시 난독증 아동·청소년 지원 조례
대중교통과	2009.01.08	수원시 교통약자의 이동편의 증진에 관한 조례
	2010.03.03	수원시 교통약자의 이동편의 증진에 관한 조례 시행규칙
체육진흥과	2011.06.17	수원시 장애인 체육진흥 지원 조례
보건소	2012.11.14	수원시 저소득층 정신질환자 자립촉진 지원 조례
	2013.06.14	수원시 자살예방 및 생명존중문화 조성에 관한 조례
교육청소년과	2015.04.03	수원시 학교 밖 청소년 지원에 관한 조례
대중교통과	2015.06.05	수원시 교통약자 이동편의시설의 사전·사후 점검에 관한 조례
보건소	2015.10.08	수원시 아동담당의 의료지원에 관한 조례
보건소	2016.02.16	수원시 정신건강 증진 조례
도시재생과	2016.08.12	수원시 주거복지 조례
행정지원과	2016.09.28	수원시 장애인공무원 편의지원 조례
청년정책관	2018.04.02	수원시 아동·청소년복지시설 퇴소청년 지원에 관한 조례
정보통신과	2019.07.12	수원시 시각장애인 정보접근권 지원 조례
도시교통과	2019.07.12	수원시 고령운전자 교통사고 예방을 위한 지원 조례

주 : 2019년 12월 19일 기준

자료 : 자치법규정보시스템

■ 「수원시 청소년위원회 운영 조례」(97.05.26, 교육청소년과)

- 목적 : 청소년기본법 제13조의 규정에 의하여 지역 청소년들의 건전한 육성을 위하여 수원시 청소년위원회(이하 “위원회“ 라 한다)를 구성하고 이를 효율적으로 운영하는데 필요한 사항을 규정하기 위함
- 내용 : 구성, 기능, 위원의 임기, 위원장의 직무 등

■ 「수원시 난독증 아동·청소년 지원 조례」(05.02.12, 교육청소년과)

- 목적 : 난독증으로 학업에 어려움을 겪고 있는 아동·청소년이 건강한 사회구성원으로 보다 나은 삶을 누릴 수 있도록 지원에 필요한 사항을 규정하기 위함
- 내용 : 정의, 시장의 책무, 지원계획 수립 등

■ 「수원시 교통약자의 이동편의 증진에 관한 조례」(09.01.08, 대중교통과)

- 목적 : 「교통약자의 이동편의증진법」에서 지방자치단체의 조례로 정하도록 한 사항과 수원시 교통약자의 대중교통에 대한 접근을 보장함으로써 교통약자가 안전하고 편리하게 이동하여 사회참여와 복지증진에 이바지함
- 내용 : 정의, 적용범위, 교통약자 이동편의증진위원회 설치 등

- 「수원시 교통약자의 이동편의 증진에 관한 조례 시행규칙」(10.03.03, 대중교통과)
 - 목적 : 「수원시 교통약자의 이동편의 증진에 관한 조례」에서 위임된 사항과 그 시행에 필요한 사항을 규정하기 위함
 - 내용 : 이동지원센터 직원 자격기준, 특별교통수단 이용대상자 심사신청, 특별교통수단 이용대상자 심사 등

- 「수원시 장애인 체육진흥 지원 조례」(11.06.17, 체육진흥과)
 - 목적 : 「국민체육진흥법」 제13조제2항, 「장애인복지법」 제28조·제29조 및 「장애인 차별 금지 및 권리구제 등에 관한 법률」 제25조에 따라 수원시에 거주하는 장애인의 체육활동 지원과 자발적인 체육활동을 권장·보호함으로써 건전한 여가 선용을 통한 장애인의 건강 증진에 기여함
 - 내용 : 정의, 장애인 체육동호회, 장애인 체육지원, 경비의 지원 등

- 「수원시 저소득층 정신질환자 자립촉진 지원 조례」(12.11.14, 보건소)
 - 목적 : 「정신건강증진 및 정신질환자 복지서비스 지원에 관한 법률」 제4조, 제78조, 제79조에 따라 수원시 저소득층 정신질환자의 사회화와 자립촉진을 위하여 지급하는 취업 자립촉진비 지원에 관한 필요한 사항을 규정하기 위함
 - 내용 : 정의, 지원대상, 지원기준, 지원대상자 안내, 지원절차 등

- 「수원시 자살예방 및 생명존중문화 조성에 관한 조례」(13.06.14, 보건소)
 - 목적 : 「자살예방 및 생명존중문화 조성을 위한 법률」에 따라 수원시 자살예방을 위한 정책 등 필요한 사항을 규정함으로써 시민의 소중한 생명을 보호하고 생명존중문화를 조성함
 - 내용 : 정의, 기본이념, 시민의 권리와 의무, 시장의 책무 등

- 「수원시 학교 밖 청소년 지원에 관한 조례」(15.04.03, 교육청소년과)
 - 목적 : 수원시 학교 밖 청소년이 건강한 사회구성원으로 성장할 수 있도록 그 지원에 관한 사항을 정함
 - 내용 : 정의, 적용범위, 시장의 책무, 기본방향, 학교 밖 청소년 지원계획의 수립 등

- 「수원시 교통약자 이동편의시설의 사전·사후 점검에 관한 조례」(15.06.05, 도시교통과)

 - 목적 : 「교통약자의 이동편의 증진법」에 따라 이동편의시설을 설치하여야 하는 대상시설 중 수원시에 설치되는 시설에 대해서 사전·사후 점검 및 관리를 통하여 교통약자(交通弱者)가 안전하고 편리하게 이동할 수 있도록 하여 교통약자의 사회참여와 복지증진에 이바지함
 - 내용 : 정의, 시장의 책무, 이동편의 시설 기술지원센터 설치 및 운영, 관리·운영의 위탁 등

- 「수원시 아동담당의 의료지원에 관한 조례」(15.10.08, 보건소)

 - 목적 : 수원시 아동에 대하여 예방중심의 지속적인 건강관리로 평생 건강을 향상시키고, 건강한 삶을 유지할 수 있도록 의료지원에 필요한 사항을 규정하기 위함
 - 내용 : 정의, 시행계획의 수립, 지원대상, 아동담당의 제공자 및 진료범위 등

- 「수원시 정신건강 증진 조례」(16.02.16, 보건소)

 - 목적 : 수원시민의 정신질환 예방 및 치료와 정신질환자의 재활뿐 아니라 수원시의 정신건강수도를 향한 정신건강 친화적 환경 조성에 필요한 사항 등을 규정하기 위함
 - 내용 : 정의, 시장의 책무, 정신건강사업계획의 수립, 지역사회정신건강사업, 정신건강센터 및 중독관리통합지원센터 등

- 「수원시 주거복지 조례」(16.08.12, 도시재생과)

 - 목적 : 주거복지 등 주거정책의 수립·추진 등에 관한 사항을 구체적으로 정하여 주민의 주거안정과 주거수준 향상에 기여함
 - 내용 : 정의, 시장의 책무, 다른 법령과의 관계, 주거복지종합계획 수립·시행, 주거실태조사 등

- 「수원시 장애인공무원 편의지원 조례」(16.09.28, 행정지원과)

 - 목적 : 「지방공무원법」 제77조에 따라 장애인공무원의 원활한 직무수행과 능력증진을 위하여 필요한 사항을 규정하기 위함
 - 내용 : 정의, 기본원칙, 시장의 책무, 지원범위, 지원의 제한 등

- 「수원시 아동·청소년복지시설 퇴소청년 지원에 관한 조례」(18.04.02, 청년정책관)
 - 목적 : 수원시 소재 아동·청소년복지시설에서 퇴소하였거나 보호조치가 종료된 퇴소청년들의 자립과 자활을 도모하고 지역공동체의 건전한 일원으로 정착할 수 있도록 행정적·재정적인 지원에 필요한 사항을 정함
 - 내용 : 정의, 적용범위, 시장의 책무, 시책 및 지원사업, 보호기간 연장, 청년자립지원협의회 설치 등

- 「수원시 시각장애인 정보접근권 지원 조례」(19.07.12, 정보통신과)
 - 목적 : 수원시 시각장애인들이 사회생활을 영위하는 데 있어 일반인들에 비해 상대적으로 취약한 정보접근성 및 활용능력을 제고함으로써 시각장애인들의 삶의 질 향상과 사회 참여 증진에 기여하기 위하여 필요한 사항을 규정하기 위함
 - 내용 : 정의, 시장의 책무, 추진계획의 수립, 교육시설의 설치, 교육시설의 강사 등

- 「수원시 고령운전자 교통사고 예방을 위한 지원 조례」(19.07.12, 도시교통과)
 - 목적 : 고령운전자 교통사고 예방에 관한 사업 시행에 필요한 사항을 규정함으로써 교통사고로 인한 사회적·경제적 손실을 최소화하고, 안전한 교통환경을 조성하기 위한 지원시책을 지속적으로 추진하여 시민의 재산과 생명을 보호함
 - 내용 : 정의, 시장의 책무, 시민의 책무, 운전면허 자진반납자 교통비 지원, 교통안전 교육 등

제3장 사회복지 공약의 변화

- 본 장에서는 사회복지와 관련된 당시의 주요 관심사항을 확인하기 위하여, 수원시 민선시장들의 슬로건 및 사회복지분야의 공약을 분석하고자 함

제1절 수원시 민선 시장의 변화

- 수원시의 제1대 초대시장은 이진영 시장으로 1949년 8월 15일부터 1950년 5월 12일까지 총 9개월을 역임하였으며, 2019년 현재는 제28대 시장인 염태영 시장이 역임하고 있음

<그림 3-1> 수원시 역대 시장(1949.08.15.~현재)

			
제1대 이진영 49.08.15 ~ 50.05.12	제2대 강해승 50.05.13 ~ 52.05.06	제3, 4, 5대 김한복 59.04.26 ~ 60.10.30 55.04.25 ~ 59.04.25 52.05.07 ~ 55.04.24	제6대 윤궁렬 60.12.28 ~ 61.05.24
			
제7대 이백일 61.05.25. ~ 63.02.11	제8대 허철 63.02.12 ~ 64.12.17	제9대 남영우 64.12.28 ~ 71.08.10	제10대 원병익 71.08.11 ~ 73.07.08

수원시 사회복지역사 기초연구

			
제11대 유기천 73.07.09 ~ 74.08.25	제12대 김동석 74.08.26 ~ 74.11.12	제13대 이재덕 74.11.13 ~ 78.08.01	제14대 백세현 78.08.02 ~ 80.05.08
			
제15대 허섭 80.05.09 ~ 85.10.07	제16대 유석보 85.10.08 ~ 89.12.26	제17대 김용선 89.12.27 ~ 91.01.09	제18대 이호선 91.01.10 ~ 93.05.03
			
제19대 전영국 93.05.04 ~ 94.01.02	제20대 이상룡 94.01.03 ~ 95.04.11	제21대 백종민 95.04.12 ~ 95.06.30	제22, 23대 심재덕 98.07.01 ~ 02.06.30 95.07.01 ~ 98.06.30
			
제24, 25대 김용서 06.07.01 ~ 10.06.30 02.07.01 ~ 06.06.30	제26, 27, 28대 염태영 18.07.01 ~ 14.07.01 ~ 18.06.30 10.07.01 ~ 14.06.30		

자료 : 수원시 홈페이지

- 1995년 6월 27일 우리나라에서 처음으로 지방자치단체장에 대한 직선제가 시행되면서 수원시도 1995년부터 민선시장이 선출됨
- 수원시는 민선 1기부터 현재의 민선 7기까지 총 3명의 시장이 선출되어 수원시장을 역임함
 - 민선 1기와 민선 2기는 심재덕 시장(제 22대, 제 23대), 민선 3기와 민선 4기는 김용서 시장(제 24대, 제 25대), 민선 5기~7기는 염태영 시장(제 26대~28대)임

<그림 3-2> 수원시 민선 연혁(민선 1기 ~ 민선 7기)

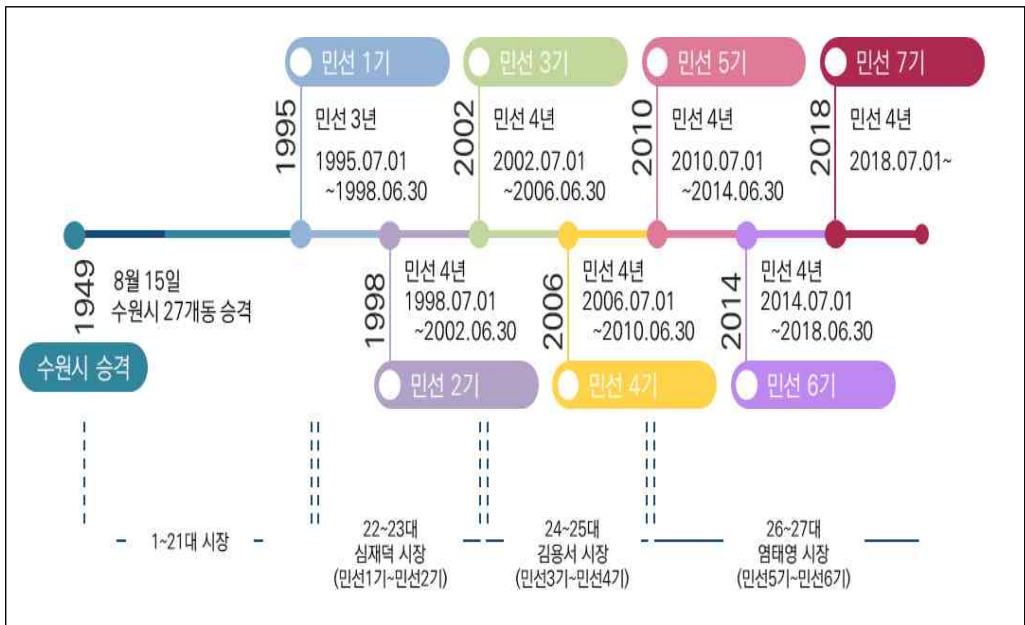

- 그동안 수원시장을 역임했던 시장들의 슬로건을 살펴보면, 공통적으로 수원시민의 행복과 사람을 중시하는 휴먼시티의 가치를 지향하고 있음
 - 민선 3기·4기 수원시장을 역임한 김용서 시장은 민선 3기에 ‘더불어 사는 행복환 도시 수원’, 민선 4기에는 ‘해피 수원(Happy Suwon)’이라는 슬로건을 통해 더불어 행복하게 사는 도시라는 가치를 지향함
 - 민선 4기 슬로건인 ‘해피 수원(Happy Suwon)’의 happy는 본래의 행복한, 기쁨 등의 의미도 있지만, 조화(Harmonious), 풍부(Abundant), 최상(Paramount), 번영(Prosperous), 젊음(young)의 첫 영문을 조합한 다양한 의미도 내포함
 - 민선 5·6·7기의 염태영 시장은 사람이 중심이 되는 도시를 지향하는 가치를 반영하여 ‘사람이 반갑습니다, 휴먼시티 수원’ 과 ‘사람중심 더 큰 수원’

이라는 슬로건을 제시함

- 염태영 시장이 강조한 사람 중심의 정책적 지향점은 수원화성을 건설한 조선 시대 정조 임금의 리더십을 바탕으로 함(전국안전신문, 2018.12.07. 기사)

<그림 3-3> 수원시 민선 시장의 슬로건(민선 4기 ~ 민선 7기)

<p>민선 3기 김용서 시장</p>	
<p>민선 4기 김용서 시장</p>	
<p>민선 5기 염태영 시장</p>	

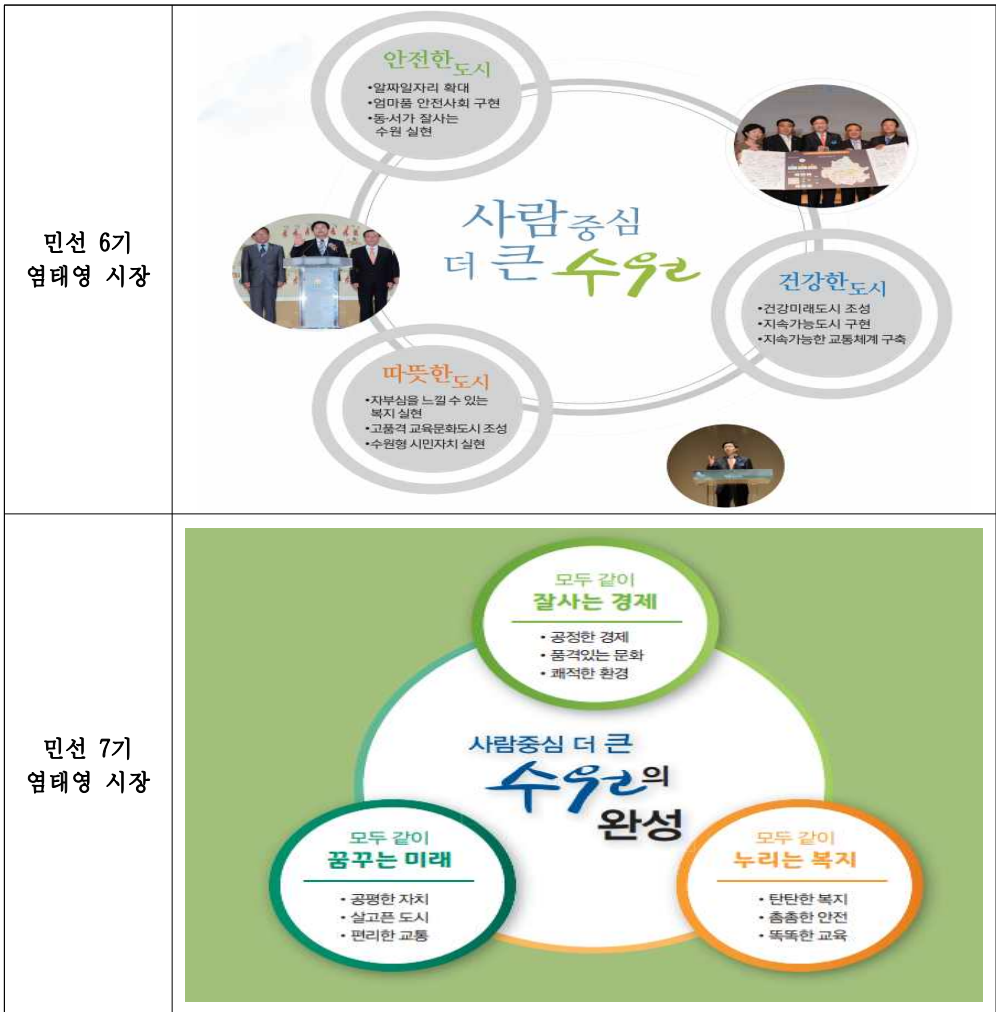

자료 1 : 수원시(2008). 2008 시정업무계획
 2 : 수원시(2011). 2011 시정업무계획
 3 : 수원시(2015). 2015 시정업무계획
 4 : 수원시(2019). 2019 시정업무계획

제2절 사회복지 공약의 변화¹⁾

1. 민선 3기 사회복지 공약

1) 목표 및 중점과제

- 민선 3기 김용서 시장은 ‘더불어 사는 행복한 도시’ 라는 슬로건을 달성하기 위하여 100개의 공약을 제시하였으며, 그 중 18개(18.0%)의 공약이 사회복지와 관련된 공약사항임
- 사회복지 공약은 2개의 목표, 5개의 중점과제, 18개의 추진과제로 제시됨
 - 첫 번째 목표인 ‘수요자 중심의 알찬 사회사업 추진’ 을 위하여 ‘공공복지 서비스 수준 향상’, ‘노인의 사회참여와 실질적인 복지제공’, ‘장애인을 위한 복지여건 확충’ 이라는 3개의 중점과제를 제안함
 - 두 번째 목표인 ‘여성의 능력개발과 사회활동 지원’ 을 위하여 ‘여성의 사회활동 여건 조성’, ‘여성의 사회 참여기회 확대’ 와 같이 2개의 중점과제를 제안함

〈그림 3-4〉 민선 3기 사회복지분야 공약의 목표 및 중점과제

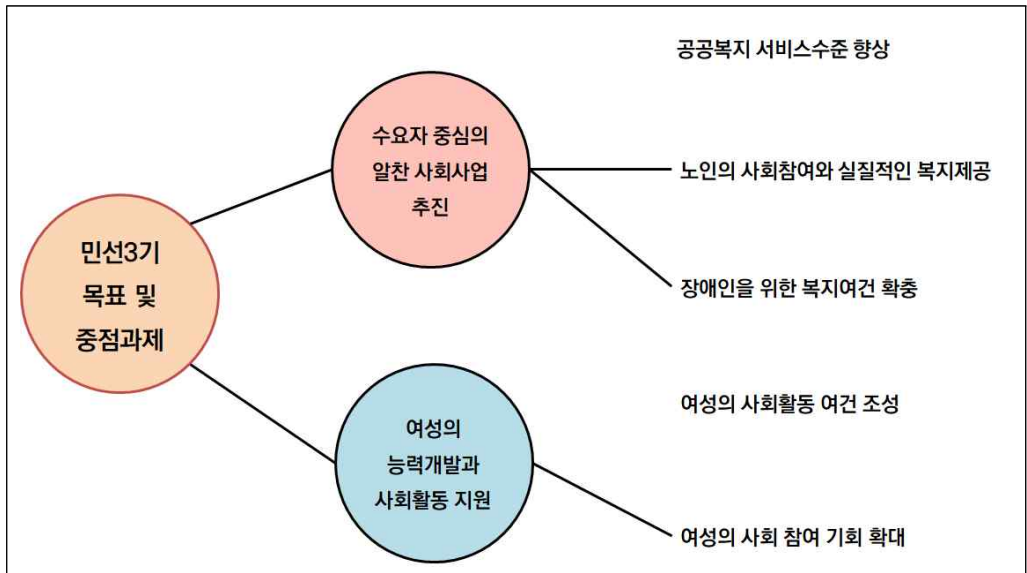

1) 민선1·2기 자료는 확보하지 못하여 3기부터 분석함

〈표 3-1〉 민선3기 사회복지 분야 공약

목표	중점과제	추진 사업	담당부서
수요자 중심의 알찬 사회사업 추진	공공복지 서비스수준 향상	저소득층 급여성서비스 확대로 진료비 부담 최소화	사회복지과
		사회복지전문가 네트워크 구축을 통한 실질복지서비스 강화	사회복지과
		보건소 기능의 강화 및 장비와 인력의 질 제고	장안보건소
	노인의 사회참여와 실질적인 복지제공	노인복지 활성화로 실질적인 노인 일자리 마련	사회복지과
		노인치매 전문요양시설 건립으로 노인건강 증진	사회복지과
		구별 노인복지회관 건립으로 노인 여가선용 증진	사회복지과
	장애인을 위한 복지여건 확충	장애인 복지지원센터 설치로 장애인 복지증진	사회복지과
		장애인 편의시설 확충 및 의무고용제 확립	사회복지과
	여성의 능력개발과 사회활동 지원	여성의 사회활동 여건 조성	보육문제 해결을 통한 가정과 직장의 안정 도모
여성발전기금 확대 조성으로 권익 증진 및 사회참여기회 제공			여성정책과
여성 쉼터, 성·가정폭력 상담소 활성화로 여성인권보호 증진			여성정책과
남녀평등과 여성의 복지증진을 위한 조례제정과 여성정책과 신설			여성정책과
여성공무원 출산·육아휴직시 대체인력 Pool제 활용			총무과
전국 최초의 영유아 보육기금 조성			여성정책과
여성의 사회 참여 기회 확대		여성단체와의 협력강화로 파트너십 구축	여성정책과
		여성회관 건립추진으로 여성의 사회교육 기회확대	여성정책과
		주부대상 여성전문 자원봉사자 양성	여성정책과
		간부급 인사와 각종 위원회 구성에 여성할당제 적극 추진	여성정책과

자료 : 수원시(2005). 민선3기 10대 정책 100대 과제 시장 공약사업 추진상황 보고

2) 추진 사업

- 저소득층 의료급여서비스 확대로 진료비 부담 최소화
 - 저소득층의 진료비 부담을 최소화하기 위해 의료급여 서비스 확대를 제안함
 - 2004년에 차상위계층 희귀난치성 및 만성질환자까지 의료급여를 확대하고, 2종 수급권자 입원 시 본인부담(15%)을 경감하기 위해 매 30일간 입원진료 본인부담금이 20만원 초과한 경우 50%를 환급해 주고자 함
 - 2005년에는 차상위계층 12세 미만 아동까지 의료급여 2종을 선정하여 차상위 의료특례자 범위를 확대하고, 기존 희귀난치성 질환을 74에서 98개까지 범위를 확대하고자 함

- 사회복지전문가 네트워크 구축을 통한 실질복지 서비스 강화
 - 인적자원과 정보망을 겸비한 사회복지 전문가들과의 네트워크를 구축하여 실질적인 복지서비스를 강화하고자 함

- 보건소 기능 강화 및 장비와 인력의 질 제고
 - 저소득층의 의료욕구를 해소하고 지역주민의 포괄적인 평생 건강관리 기관으로서의 기능을 강화하기 위하여 보건소의 의료장비와 인력을 보강하고 공공 보건·의료 서비스의 질을 제고하는 것을 공약으로 제안함
 - 구체적으로 제안된 공약은 보건소 기구 및 인력보강, 보건소 청사 신축계획 조정, 보건소 전문 의료인력 보강 배치, 건강증진센터 설치 운영, 첨단 의료기기 구비 및 노후 장비 교체임

- 노인복지 활성화로 실질적인 노인일자리 마련 사업
 - 노인과 더불어 사는 사회분위기를 조성하고 사회계층과의 융합을 위해 노인일자리와 관련된 공약을 제안함
 - 2004년에는 일거리 취업 지원을 위한 노인취업지원센터 4개 운영, 우만종합사회복지관, 청솔노인복지회관, 효경의 손길에서 노인일거리 마련 사업 실시, 청솔노인복지회관, 서호노인복지회관에서 노인일자리사업을 추진하고자 함
 - 2005년에는 노인일거리 창출사업 지속 운영, 노인일거리 마련사업 지속실시, 노인취업 지원센터 운영하고자 함

- 노인치매 전문요양시설 건립
 - 치매·중풍 등 중증 노인성 질환을 갖고 있는 노인에게 체계적인 의료서비스 및 재활프로그램 제공할 목적으로 노인치매 전문요양시설 건립을 제안함
 - 본 공약사항에서 건립하고자 하는 노인치매 전문요양시설은 현재의 수원시립 노인전문요양원임

- 구별 노인복지회관 건립으로 노인 여가선용 증진
 - 노인의 여가선용 기회를 확대하기 위해 구별로 노인복지회관을 건립하고자 함
 - 본 공약에서 제시한 노인복지회관은 현재의 노인복지관을 의미하는 것으로 장안구에 청솔노인복지회관, 권선구에 서호노인복지회관, 영통구에 영통종합사회복지관을 구별로 1개씩 확보하여 건립하는 것을 제안함

- 장애인 복지지원센터 설치로 장애인 복지증진
 - 급격히 증가하는 장애인에 비해 부족한 장애인 복지시설을 지역적 균형에 맞게 설치하여 장애인복지 증진을 도모하기 위해 장애인복지관(현재의 수원시장 애인종합복지관)을 건립하는 것을 제안함

- 장애인 편의시설 확충 및 의무고용제 확립
 - 장애인이 안전하고 편리하게 이용할 수 있는 무장애 공간을 제공하고, 장애인 능력에 맞는 직업생활을 통해 인간다운 삶을 영위할 수 있도록 장애인 편의시설 확충 및 의무고용제 확립을 제안함
 - 장애인의 편의시설 확충과 관련해서는 2004년에 장애인 편의시설(횡단보도) 정비명령, 건축 협의 시 편의시설 신축, 증축, 개축 대수선, 이전, 용도변경 등 사전심의 확정, 장애인 고용촉진 추진, 장애인 무료 취업소개 사이트 구축사업을 제안함

- 보육문제 해결을 통한 가정과 직장의 안정 도모
 - 보육수요에 능동적으로 대처하고 저소득층 및 장애아동과 같은 취약계층 아동에게 균등한 보육기회를 제공하기 위해 취약보육시설을 포함한 보육시설의 확대를 제안함
 - 시립어린이집과 같은 공공보육시설을 매년 1개소씩 확충하고, 민간어린이집을

- 대상으로는 난방비 등 4개 사업을 지원하고자 함
- 취약보육과 관련해서는 시간연장형 보육시설의 점진적 확대, 저소득층 및 장애아동의 입소료 지원 등의 사업을 제안함

- 여성발전기금 확대 조성으로 권익증진 및 사회참여기회 제공
 - 여성의 권익증진 및 여성정책 요구수요 확대에 능동적으로 대응하기 위해 여성의 숨겨진 잠재능력 발현 할 수 있는 프로그램을 제공하는 여성발전기금을 확대 조성하는 것을 제안함
 - 기금의 조성목표는 50억 원이며, 기금은 기금운용 수입금으로 여성발전 관련 사업을 지원하고자 함

- 여성쉼터, 성·가정폭력상담소 활성화로 여성인권 증진
 - 성·가정폭력으로 신체적·정신적 치료가 필요한 피해자를 보호하고 여성인권을 증진시키기 위하여, 성·가정폭력 피해 예방 상담 및 사회복지서비스 지원, 성·가정폭력 상담소 운영, 피해자 보호시설 운영 지원 및 지도, 성·가정폭력 예방 프로그램 개발 보급 등의 사업을 제안함

- 남녀평등과 여성의 복지증진을 위한 조례 제정과 여성정책과 신설
 - 시정의 모든 영역에서 양성평등을 지향하고 수원여성의 사회적 참여 및 복지증진에 기여하기 위하여 여성정책 전담부서 설치를 제안함
 - 이를 위해 양성평등 실현과 여성정책 추진근거 마련을 위한 조례 제정, 여성정책의 효율적 추진과 종합기획 및 조정기능을 위한 ‘과’를 설치하는 것을 제안함

- 여성 공무원 출산·육아휴직 시 「대체인력 POOL제」 활용
 - 여성공무원의 출산·육아 휴직기간 동안 발생하는 행정업무 공백을 최소화하고 여성 공무원의 부담경감 및 지위향상을 도모하기 위해 여성공무원 출산·육아휴직 시 「대체인력 POOL제」 활용하는 것을 제안함

- 전국 최초의 영유아 보육기금 조성
 - 수원시 아동복지의 이미지를 제공하고 영유아에게 질 높은 보육·교육 서비스를 제공하기 위하여 전국 최초로 영유아 보육기금을 조성하는 것을 제안함

- 보육기금의 목표금액은 5000백만 원이고, 기금은 아동 간식비, 보육프로그램 개발, 각종 보육행사에 사용하고자 함
- 여성단체와의 협력강화로 파트너십 구축
 - 여성단체들 간의 협력과 여성발전 인프라 구축을 위해 여성단체 지도자 육성 및 교육훈련, 여성단체 간의 협력체계 구축을 위한 교류 및 협력프로그램 개발, 여성단체 우수활동사례 발굴 확산 및 여성단체 주관 사업추진 지원강화사업을 제안함
- 여성회관 건립 추진으로 여성 사회교육 기회확대
 - 여성의 역량을 강화하고 여성복지 정책의 실현을 도모하기 위하여 여성회관 건립을 제안하였으며, 이 여성회관은 현재 수원시가족여성회관임
- 주부대상 여성 전문자원봉사자 양성
 - 주부 대상 여성 전문자원봉사자를 양성하기 위하여 여성 자원봉사 수급관리 및 봉사실적 인증관리 등 정보제공, 자원봉사 수요기관에서 필요로 하는 기술을 갖춘 자원봉사자를 위한 이론과 실기를 겸비한 전문 인력 육성, 자원봉사자 표창 등을 제안함
- 간부급(과장급)인사와 각종위원회 구성에 여성할당제 적극 추진
 - 정책결정 과정에서 여성의 참여를 확대하고 실질적인 양성평등 정책을 실현하기 위하여 간부급(과장급)인사와 각종위원회 구성에 여성할당제를 제안함
 - 여성 관리자 임용목표제를 시행해서 5급 이상 여성공무원을 2005년 8.9%, 2006년 10.5%까지 증가시키는 것을 목표로 제시함

2. 민선 4기 사회복지 공약

- 민선 4기 김용서 시장은 ‘해피 수원(Happy Suwon)’ 라는 슬로건을 이행하기 위해 100개의 공약을 제시하였으며, 그 중 사회복지와 관련된 공약은 17개임
- 사회복지분야 공약사항의 목표는 ‘엄마가 행복한 복지도시’ 로 설정함
 - 중점과제로는 ‘장애인의 사회참여 기회 확대’, ‘장애인 공동작업장 건립’, ‘고령화시대대비 노인복지기반 조성’, ‘노인수발보험제도 조기정착(시범사업)’,

‘노인 전문요양원 설립(장애인복지시설)’, ‘노숙인 대책 수립’, ‘We Start 수원 마을 조성 확대’, ‘서수원지역종합사회복지관 건립계획 및 사회복지시설 확충’, ‘공공 의료서비스 질적 향상’, ‘성인병·비만관리 프로젝트’, ‘가슴 따뜻한 복지시책 구현’, ‘수원시 가족여성회관 설치 운영’, ‘아동 보육시설 확충’, ‘여성의 사회참여 활성화’, ‘양성 평등문화 및 의식 확산’, ‘여성의 취업기회 확대’, ‘성매매피해여성 지원센터 설치’ 추진함

〈표 3-2〉 민선4기 사회복지 분야 공약

목표	중점과제	추진사업
엄마가 행복한 복지도시	장애인의 사회참여 기회 확대	노인장애인과
	장애인 공동작업장 건립	노인장애인과
	고령화시대대비 노인복지기반 조성	노인장애인과
	노인수발보험제도 조기정착(시범사업)	노인장애인과
	노인 전문요양원 설립	노인장애인과
	노숙인 대책 수립	사회복지과
	We Start 수원마을 조성 확대	가족여성과
	서수원지역종합사회복지관 건립계획 및 사회복지시설 확충	사회복지과&노인장애인과
	공공 의료서비스 질적 향상	팔달보건소
	성인병·비만관리 프로젝트	보건소
	가슴 따뜻한 복지시책 구현	사회복지과
	수원시 가족여성회관 설치 운영	가족여성회관
	아동 보육시설 확충	가족여성과
	여성의 사회참여 활성화	가족여성과
	양성 평등문화 및 의식 확산	가족여성과
여성의 취업기회 확대	가족여성과	
성매매피해여성 지원센터 설치	가족여성과	

자료 : 수원시(2010). 민선4기 공약사업 및 수업비전 시민약속사업 이행 보고서

■ 장애인의 사회참여 기회 확대

- 장애인의 사회참여 기회를 확대하기 위하여 사회적응을 위한 재활프로그램 시행, 장애인 이용시설(수화통역센터, 점자도서관, 심부름센터) 확충 및 운영, 장애인 등의 이동권 확보 및 이동편의 제공, 장애인복지관 재활 및 적응 프로그램 운영, 장애인 일자리사업 등을 제안함

- 장애인 공동작업장 건립
 - 장애인의 일자리 창출을 도모하기 위하여 영통구 지역에 장애인 공동작업장 건립을 제안함

- 고령화시대 대비 노인복지기반 조성
 - 고령화 시대에 대비하기 위하여 노인복지와 관련된 기반을 조성하고자 하며, 이를 위해 어르신 일자리 사업 및 노인 일자리 기관 운영(시니어클럽, 실버인력뱅크), 대한노인회 팔달구 지회 및 시니어클럽 청사 확보를 제안함
 - 또한 노인복지시설 확충을 통한 여가문화 생활 지원, 효도수당 지급근거 마련을 통한 효(孝) 문화 분위기 조성하고자 함

- 노인수발보험제도 조기정착
 - 노인수발보험제도(현재의 노인장기요양보험)의 조기정착을 위하여 만 65세 이상 노인 중 요양등급을 판정받은 자에게 요양급여(일반요양, 전문요양, 그룹홈), 재가급여(가사수발, 방문간호, 주·단기보호, 목욕수발, 복지용구), 현금급여(가족수발비)를 지원하고자 함

- 노인전문요양원 설립
 - 호매실 택지개발사업 지구 내 노인전문요양원 설립을 제안함

- 노숙자 대책 수립
 - 노숙자에 대한 보호대책을 마련하기 위하여 동절기 노숙인 임시보호소를 운영하고 노숙인 일터 제공 및 합동작업장 운영을 제안함

- We Start 수원마을 조성 확대
 - 0~12세 저소득층 아동 가구를 대상으로 건강·보육(교육)·복지의 맞춤형 통합 서비스 지원하고 통합 사례관리를 진행하는 We Start 수원마을 조성을 제안함

- 서수원지역종합사회복지관 건립계획 및 사회복지시설 확충
 - 권선구 호매실 택지개발사업지구 내 서수원지역의 종합사회복지관 건립을 제안함

- 공공 의료서비스 질적 향상
 - 공공 의료서비스 질적 향상을 위하여 팔달구 보건소 청사 확보, 의료·검사장비 및 노후 방사선 장비 교체, 독거노인 등에 대한 진료 봉사팀 등을 제안함
- 성인병·비만관리 프로젝트
 - 성인병·비만관리 프로젝트를 위해 지역주민을 대상으로 각종 비만관리 프로그램을 운영하고, 비만관련 프로그램 개발 및 학교와 사업장을 연계하는 프로그램을 4개 구 보건소에서 하는 사업으로 제안함
- 가슴 따뜻한 복지시책 구현
 - 사회양극화 해소 및 복지사회를 구현하기 위하여 이웃돕기, 단체·개인 자매결연, 요보호 아동 및 한부모 가정을 위한 지원사업 등을 제안함
- 수원시 가족여성회관 설치 운영
 - 민선 3기부터 지속된 사업으로 수원시 가족여성회관 설립을 제안함
- 아동 보육시설 확충
 - 취약 보육에 대한 공공성을 확보하기 위한 보육시설 확대를 제안함
- 여성의 사회참여 활성화
 - 여성의 사회참여를 활성화하기 위해 여성 지도자를 양성하고, 각종 위원회의 여성참여 목표 달성 및 여성정책조정협의회를 구성하고자 함. 또한 여성정책중장기 기본계획 실효성 확보를 위한 여성정책 예산을 확충하고자 함
- 양성평등 문화 및 의식 확산
 - 양성평등과 관련된 수원시민의 인식을 확산시키기 위하여 여성 주간행사 확대 개최, 직장 내 양성평등 문화 확산 사업 추진, 양성이 평등한 미디어 바로보기 추진, 대상별 평등의식 제고 교육을 제안함
- 여성의 취업기회 확대
 - 여성의 취업기회를 확대하기 위하여 직장 여성들에게 적합한 보육시설의 다양

화를 확대하고 방과 후 교육 등의 계획을 제안함

- 성매매피해여성 지원센터 설치
 - 성매매피해여성을 지원하기 위한 센터 설치를 제안함
 - 성매매피해여성 지원센터는 성매매 피해여성들에 대한 현장방문 상담, 법률·의료지원, 시설을 연계하고 성매매피해자 대상 숙식제공, 전문상담 및 자활지원(직업훈련, 취·창업 지원) 등을 시행함

3. 민선 5기 사회복지 공약

- 제 26대 수원시장을 역임한 염태영 시장은 민선 5기에 ‘사람이 반가운 휴먼시티 수원’이라는 목표를 달성하기 위하여 90개의 공약을 제시하였으며, 그 중 사회복지과 관련된 공약은 14개(15.5%)임
- 수원시는 약속사업의 이행여부를 점검·평가하는 ‘좋은시정위원회’를 2011년 2월 처음으로 구성하였으며, 본 위원회 중 사회복지와 관련된 공약은 여성복지위원회에서 담당함
- 공약은 전략과제와 일반과제로 구분이 되는데, 전략과제는 8개의 정책, 일반과제에서는 6개의 정책을 제안하여 총 14개의 사회복지 관련 정책이 제안됨

<표 3-3> 민선5기 사회복지 분야 공약(여성복지위원회)

구분	세부 추진사업명	담당부서
전략 과제	휴먼서비스센터 통합체계 구축과 사회복지시설의 발전적 운영	사회복지과
	맞춤형 노인 자립생활 지원	노인복지과
	장애인 자립생활을 위한 희망 만들기	장애인복지과
	학교사회복지 실현을 위한 희망 만들기	교육청소년과
	우리아이 희망스토리 프로젝트	권선구 보건소
	시정의 성 주류화 기반강화	여성정책과
	여성의 경제적 자립과 돌봄에 대한 지원 확대	여성정책과, 보육아동과
일반 과제	여성친화도시 조성	여성정책과
	복지예산의 점차적 확대 (舊 복지예산 30% 확대)	사회복지과
	수원시 자녀 출산·입양 지원금 지원	여성정책과
	활기차고 안정된 노인복지사업 추진	노인복지과
	간병인이 필요없는 무보호자 병원 추진	노인복지과
	어르신 생명존중 프로젝트 “사랑의 인사”	노인복지과
성폭력 방지 사업	여성정책과	

자료 : 수원시(2014). 수원시좋은시정위원회 민선5기 시민약속사업 이행보고서

1) 전략 과제

- 휴먼서비스센터통합체계 구축과 사회복지시설의 발전적 운영
 - 수요자 중심의 맞춤형서비스 제공을 위해 민·관 통합서비스체계를 구축과 사회복지시설의 발전적 운영을 공약으로 제안함. 이를 위한 구체적 정책으로는 수원시휴먼서비스센터 운영, 사회복지시설 종사자 처우개선 방안 수립 및 시행 등이 제안됨

- 맞춤형 노인 자립생활 지원
 - 노인의 소득창출 및 사회참여 기회를 확대하고, 일하고 싶은 노인에게 취업지원을 통한 희망한 노후생활을 영위할 수 있도록 맞춤형 노인 일자리를 확대를 제안함. 이를 위해 수원시니어클럽 등 11개 기관과 어르신자립생활지원센터에서 맞춤형 노인일자리 사업 시행을 계획함

- 장애인 자립생활을 위한 희망만들기
 - 수원시 거주 장애인의 사회참여와 사회·경제적 활동기반을 조성하기 위하여 장애인 복지 5개년 기본계획 수립, 중증장애인 활동보조서비스 추가지원, 장애인 여가·문화활동과 취업교육 실시, 장애인직업재활시설 및 취업훈련센터 확충 등을 제안함

- 학교사회복지 실현을 위한 희망만들기
 - 교육복지의 향상과 학교 부적응 학생에 대한 대응 프로그램 운영으로 학생의 문제를 해결하고자, 학교사회복지사 배치, 학교 사회복지실 상담 및 운영, 청소년 강좌프로그램 운영을 제시함
 - 2013년 1월부터 2014년 2월까지 34개 학교에 35명의 학교사회복지사를 배치할 계획을 설정함(초등 30개교, 중등 4개교, 총괄 조정자 1명)

- 우리아이 희망스토리 프로젝트
 - 아동·청소년의 건강문제를 조기에 발견하고 지역사회 통합적 지원체계 구축을 통해 아동·청소년의 건강한 성장발달을 지원하기 위한 정책을 제안함
 - 수원시아동·청소년정신건강센터에서 18세 이하 아동·청소년 및 부모, 교사 등을 대상으로 아동·청소년 정신건강문제 조기발견 및 조기중재 실시, 아동·청소년의 정신건강문제에 대한 인식증진 사업을 추진하고자 함

- 시정의 성 주류화 기반강화
 - 새로운 시정의 비전과 목표를 실현하기 위하여 여성정책을 전담하는 복지여성국을 신설하고, 성(性) 인지 예산제 도입, 공직자 성별영향분석평가 및 성인지제도 교육 등을 제안함

- 여성의 경제적 자립과 돌봄에 대한 지원확대
 - 여성의 경제적 자립과 돌봄에 대한 지원확대를 위해 수원시 여성근로자 복지센터를 설치하여 중·장년, 비정규직 여성근로자/실업여성을 대상으로 직업교육 및 사회문화 교육사업, 취업지원 상담 및 사회복지서비스를 지원하고자 함
 - 또한 결혼이민자 및 다문화가족을 대상으로 방문교육사업(한국어 및 부모교육, 방문지도사 교육)을 시행하고자 함

- 여성친화도시 조성
 - 여성친화도시를 조성하기 위하여 2012년부터 2014년까지 여성건강증진센터(현재의 수원시여성문화공간 休)를 설립하고, 여성친화도시를 위한 기반 구축 및 「수원시 여성친화도시 조성에 관한 조례」 제정 등을 제안함
 - 여성건강증진센터는 여성 생애주기별 건강관리 모형 원-스톱 여성건강 서비스를 제공함

2) 일반 과제

- 복지예산 점차적 확대(舊 복지예산 30% 확대)
 - 지역경제의 흐름에 연동한 복지수요 예측과 시기적절한 지원체계를 구축하고 수요자 욕구에 충족하는 맞춤형 복지 서비스를 제공하기 위하여 복지예산을 점차적 확대하는 것을 제안함

- 수원시 자녀 출산·입양 지원금 지원
 - 출산장려시책을 확대하기 위하여 「수원시 자녀 출산·입양 지원금 지급 조례」를 일부 개정하여, 셋째 자녀 및 입양아동은 1,000천원, 넷째 자녀 이상 및 입양아동은 2,000천원을 지원하고자 하였으며 이는 2012년 1월 1일부터 시행되는 것으로 제안함

- 활기차고 안정된 노인복지사업 추진
 - 활기차고 안정된 노인복지사업 추진을 위해 노인복지과에서 효사랑 지원금 지원과 경로당 환경개선 프로그램 운영 등을 제안함
 - 효사랑 지원금은 2010년 9월부터 수원시 1년 이상 거주자 중 기초노령연금 미수급자인 만 85세 이상 어르신을 대상으로 월 20,000원을 지급함
 - 경로당 환경개선 프로그램은 2010년 7월부터 399개 경로당을 대상으로 시설 노후화에 따른 건축물 개보수, 비위생적 싱크대 및 조리 기구 교체를 계획함

- 간병인이 필요 없는 무보호자 병원 추진
 - 간병인이 필요 없는 무보호자 병원 추진을 위하여 노인복지과에서 제안한 정책으로, 시설 의료급여수급자 중 병원 입원자로 단독세대 및 부부세대, 보호자의 경제활동 및 건강상 간병이 어려운 시설 입소자에게 병의원 입원자의 간병인 수발비 지원을 제안함

- 어르신 생명존중 프로젝트 “사랑의 인사”
 - 수원시 노인의 자살위기에 적절하게 대처하고 자살예방의 필요성을 전달, 인식을 개선하며 나아가 자신과 타인의 생명에 대한 소중함을 알고 실천하는 사회문화적 환경을 조성하기 위해 권선구 보건소에서 어르신 생명존중 프로젝트 “사랑의 인사” 를 시행하는 것을 제안함

- 성폭력 방지사업
 - 아동·여성보호를 위한 사회적 안정망 확충 및 성폭력으로부터 안전한 생활환경을 조성하기 위하여, 성폭력방지 종합계획 수립, 성폭력 예방교육 확대, 온라인 성폭력방지 매뉴얼 제작, 성폭력 전담교사제 운영 등의 사업을 제안함

4. 민선 6기 사회복지 공약

- 민선 6기 염태영 시장은 민선 5기와 동일하게 100개의 공약을 제시하였으며, 그 중 14개(15.5%)의 공약을 사회복지공약으로 제시함

〈표 3-4〉 민선6기 사회복지 분야 공약(복지여성위원회)

구분		사업명	담당부서
혁신	중점	건강미래도시 조성	보건행정과
		여성친화도시-정책담당관 도입	여성정책과
	일반	WHO 고령친화도시 인증 추진	노인복지과
		국경 없는 수원' 프로젝트 추진	여성정책과
약속	중점	어린이, 여성 등 안전도시 추진	여성정책과
		아동담당의제 도입	권선구보건소
		마음건강지원사업	장안구보건소
		어린이 초경바우처 도입	여성정책과
		장애인 맞춤형 서비스 제공	장애인복지과
	일반	수원시노인치매정신건강센터 설치	영통구보건소
		임산부 건강챙기기 추진	팔달구보건소
		사회복지종사자 처우개선	사회복지과
		수원형공공어린이집, 특수어린이집 확대	보육아동과
		팔달구 노인복지관 건립	노인복지과

자료 : 수원시(2018). 민선6기 시민과의 약속 평가 보고서

1) 혁신 과제

■ 건강미래도시 조성

- 건강미래도시 조성을 위해 보건행정과에서, 보건행정 홍보단 및 보건행정 혁신단 운영, 취약계층 아동의 질병예방과 건강증진을 위한 선택 예방접종, 일정 소득 이하 산모 및 신생아를 위한 건강도우미 지원을 제안함
- 보건행정 혁신 사업으로 4개구 보건소 직원 25명으로 혁신단을 운영하여 보건행정 혁신방안에 대한 토론을 실시하고 보건행정 홍보단을 운영함
- 저소득층 선택 예방접종으로 관내 기초생활수급자 및 차상위 계층 중 0세, 만 6~15세를 대상으로 A형간염, 로타바이러스 등의 선택예방접종을 실시함
- 기준중위소득 80%이하 출산가정 및 셋째아 이상 출산가정을 대상으로 산모신생아 건강관리사 이용 바우처를 제공함

- 여성친화도시-정책담당관 도입
 - 민선 5기에 수행하였던 여성친화도시를 확대하기 위하여 이를 수행하기 위한 양성평등 보좌관 도입을 제안함

- WHO 고령친화도시 인증 추진
 - WHO 고령친화도시 인증 추진을 위해 노인복지관에서는 고령친화도시 가이드라인 개발 연구를 통한 8대 분야별 전략과제를 구체적인 사업계획으로 전환하는 실행계획 수립, 실행계획에 대한 평가를 위한 고령친화도시 평가체계 개발을 제안함

- ‘국경 없는 수원’ 프로젝트 추진
 - 수원시 거주 외국인주민 (다문화가족)을 대상으로 사업을 진행하기 위해 수원시 글로벌청소년 드림센터 건립, 결혼이민자 맞춤형 취업지원, 다문화 인식개선 사업 시행, 다문화가정 방문교육, 다문화가정 및 외국인을 위한 생활안내서 제작 등을 제안함

2) 약속 과제

- 어린이, 여성 등 안전도시 추진
 - 어린이, 여성 등 안전도시 추진을 위해 여성정책과에서 여성 안심귀가 로드매니저 운영과 우먼하우스 케어 방법 서비스를 제안함
 - 여성 안심귀가 로드매니저 운영은 수원시에 거주하는 여성을 대상으로 늦은 밤 귀갓길 여성을 도보로 안전하게 집까지 동행지원, 단독, 연립, 다세대, 외국인 밀집지역 안전귀가 계도 및 순찰, 경찰서(지구대)와의 원스톱 연계를 통한 응급상황 시 신속 대처할 수 있도록 지원하는 정책임
 - 우먼 하우스 케어 방법 서비스는 수원시 거주여성 중 18세 이상 65세 미만 여성가구(외국인 포함) 또는 한부모 가족을 대상으로 출입문·창문 등에 감지센서 설치로 주거 침입 방지, 24시간 보안업체와 원스톱 연계를 통해 응급상황 발생 시 신속 출동 대처할 수 있도록 함

- 아동담당의제 도입
 - 아동의 건강권을 보장하기 위해 보건행정과에서 아동담당의제 도입하는 것을

제안함

- 아동담당의제는 수원시 의료단체 및 의료기관이 협력하여 의료사각지대에 있는 저소득층 아동의 담당의제가 되고 아동의 건강권 보장을 위한 의료서비스를 제공함

- 마음건강지원사업
 - 마음건강지원사업을 위하여 수원시행복정신건강센터에서 시민 스트레스 예방 및 행복증진을 위한 검진, 상담, 교육, 프로그램 운영, 외상 후 스트레스장애 등 재난심리지원 상담 및 프로그램 운영 등을 실시하는 것을 제안함

- 어린이 초경바우처 도입
 - 초경이후 여학생을 대상으로 초경바우처를 시범운영 후 확대 실시, 올바른 여성의 건강관리, 전문의의 찾아가는 성교육 및 전문의 상담, 건전한 성생활을 위한 인식개선교육 및 성폭력방지 교육 등을 제안함

- 장애인 맞춤형 서비스 제공
 - 장애인 맞춤형 서비스 제공을 위해 다양한 사업을 제안함
 - 활동지원서비스 및 응급안전알림서비스 제공으로 중증장애인의 삶의 질 향상을 도모, 장애인 맞춤형 프로그램 운영으로 장애인의 다양한 욕구 충족, 장애아동 가족지원 및 발달장애인 지원 기능 강화로 장애가족의 역량 강화, 특별교통수단 제공으로 장애인의 이동권 보장 등을 제안함

- 수원시노인치매정신건강센터 설치
 - 영통구 보건소에서 수원시노인치매정신건강센터 설치와 관련된 업무를 담당하는 것을 제안함
 - 수원시노인치매정신건강센터는 60세 이상 주민을 대상으로 치매 고위험군 발견·예방 및 치료연계 등 치매관리 통합서비스 제공, 지역사회 치매관리역량 강화 및 인식개선 사업을 추진 등을 실시함

- 임산부 건강 챙기기 추진
 - 팔달구 보건소에서 관내 임산부를 대상으로 모자 방문간호사를 통한 상담 및 교육 등을 통해 산모와 아이의 정신적·육체적 건강을 지원하는 것을 제안함

- 구체적으로는 간호요구도 매뉴얼 개발, 임산부 우울 선별검사 실시, 모자방문 간호사 1:1 맞춤형 가정방문 실시, 임산부 출산교실 운영 확대임

- 사회복지 종사자 처우개선
 - 사회복지 종사자들의 처우개선을 위해 시설자체 급여지급 종사자 가이드라인 표준 설정, 사회복지시설 종사자 급여체계 단일화 및 시 자체수당 신설·지원, 종사자 복리후생 개선 등을 제안함
 - 종사자의 복리후생 개선사업에는 연차 유급휴가 시행, 근로기준법 준수, 임산부의 보호와 육아휴직 등 여성종사자 보호, 장기근로자 인센티브 부여(포상 등), 모범종사자 해외연수 참여가 있음

- 수원형 공공어린이집, 특수어린이집 확대
 - 산업단지 내 유휴공간을 확보하여 수원형 공공어린이집 설치 및 수원형 우수 어린이집 지정, 신규 개원 시립어린이집에 장애통합반을 설치 운영을 추진하여 특수(장애아통합보육) 어린이집을 확대하는 것을 제안함

- 팔달구 노인복지관 건립
 - 당시 수원시 4개구 중 팔달구에만 노인복지관이 설치되어 있지 않아 지역적 불균형이 있고, 팔달구 북수동 지역의 경우 화성으로 인한 개발제한으로 노인 복지 서비스 관련 인프라가 부족한 상황임
 - 그리하여 노인복지과에서는 노인복지관 건립으로 지역 간 불균형을 해소하고 낙후된 구도심권 개발로 주변 인프라를 구축하기 위하여 팔달구에 노인복지관(현재 팔달노인복지관)을 건립하는 것을 제안함

5. 민선 7기 사회복지 공약

- 민선 7기는 민선 3기부터 지금까지 가장 적은 공약이 제안되어 100개 중 13개 (15.5%)의 정책이 사회복지 관련 공약으로 제안됨

〈표 3-5〉 민선7기 사회복지 분야 공약(복지여성위원회)

구분	사업명	담당부서
약속	다자녀가구 수원휴먼주택지원	도시재생과
	주거취약계층 임대료 지원확대	도시재생과
	수원형 기초보장제도 수립	사회복지과
	수원형어린이집 확충	보육아동과
	공동체기반 돌봄 추진	보육아동과, 여성정책과
	치매안심 선도도시 조성	장안구보건소, 보건행정과
	발달장애인을 위한 생애주기형 돌봄체계 구축	장애인복지과
	시립지역 아동센터 설치 및 운영 (유휴교실활용)	보육아동과
희망	사회복지 종사자 처우개선위원회 설치	사회복지과
	장애인 자립지원 정책수립	장애인복지과
	여성폭력(데이트 폭력 등) 피해자 실태조사 및 인식개선	여성정책과
	성평등교육의 보편화	여성정책과
	외국인 생활안정 지원	보육아동과

자료 : 수원시(2019). 민선7기 시민과의 약속 첫 번째 평가보고서

1) 약속사업

- 다자녀가구 수원휴먼주택지원
 - 5자녀 이상 다자녀가구의 주거안정을 위하여 수원휴먼주택 지원을 제안함
 - 수원휴먼주택은 임대보증금 및 임대료를 무료이며 관리비만 부담하면 되고, 임대기간은 2년이지만 최장 20년을 거주할 수 있음
- 주거취약계층 임대료 지원확대
 - 주거 취약계층인 가구별 중위소득 45%~50% 이하 다자녀 가구를 대상으로 임대보증금·임대료를 지원하는 사업을 제안함
- 수원형 기초보장제도 수립
 - 국민기초 생계급여 신청·조사결과 부양의무자 기준초과로 부적합된 가구를 지원하기 위한 수원형 기초보장제도 수립을 제안함

- 수원형 어린이집 확충
 - 보육의 공공성을 강화하기 위하여 수원시에서 선정하는 수원형어린이집을 확충하기 위하여 수원형 어린이집 지정서 수여, 현판 제작 부착, 보조금 지원, 아동 보육프로그램 연계, 교사교육 및 유지관리 제공 등을 제안함
 - 수원형 어린이집은 수원시만의 맞춤형 공보육 모델로, 수원시 관내 민간·가정어린이집을 대상으로 수원시에서 선정함

- 공동체기반 돌봄 추진
 - 지역사회 기반의 돌봄을 강화하기 위하여 다함께 돌봄센터를 설치하고 수원시 건강가정지원센터에서 운영하는 아이돌봄사업을 확대하고자 함
 - 다함께 돌봄센터는 돌봄이 필요한 만6~12세 아동을 대상으로 소득수준과 무관하게 돌봄이 필요한 초등학생에게 방과 후 돌봄 제공, 보조금 지원, 아동 보육 프로그램 연계, 교사교육 및 유지관리 제공 등을 실시함
 - 아이돌봄사업은 만 3개월 이상 ~ 만 12세 이하 아동의 가정으로 찾아가 돌봄서비스를 제공하는 사업임

- 치매안심 선도도시 조성
 - 치매안심 선도도시 조성을 위해 보건행정과에서 담당함
 - 수원시 60세 이상 어르신, 치매환자 및 가족을 대상으로 치매안심센터 설치, 치매안심센터 운영하여 치매상담, 검진 및 등록, 예방 및 인지강화 프로그램 제공 등을 실시하고자 함

- 발달장애인을 위한 생애주기형 돌봄체계 구축
 - 발달장애인을 위한 생애주기형 돌봄체계 구축을 위해 연차별 계획수립 시행, 발달장애인 권리보호 및 지원에 관한 조례 제정, 발달장애인 인권보장 지원체계 구축을 위한 종합지원센터 설치 용역, 발달장애 조기발견 및 의료, 교육, 문화 등 생애단계별 서비스 연계 추진 등을 제안함

- 시립지역아동센터 설치 및 운영
 - 지역특성에 맞는 프로그램 개발과 기존 지역아동센터와 차별성 있는 센터를 운영하기 위하여 유휴교실을 활용하여 시립 지역아동센터 2개소를 설치하는 것을 제안함

2) 희망사업

- 사회복지종사자 처우개선 위원회 설치
 - 사회복지과에서 이행해야 하는 공약으로, 수원시 사회복지시설 종사자들의 처우개선을 위해 제정된 「수원시 사회복지사 등의 처우 및 지위향상에 관한 조례」에 근거한 위원회 설치를 제안함

- 장애인 자립지원 정책 수립
 - 장애인의 자립을 위해 바다의 별 51명, 수봉재활원 36명, 사랑을 나누는 집 12명 총 99명을 대상으로 탈시설 및 지역사회 정착 지원체계 마련하고, 거주시설 중증장애인에 대한 거주 공간 제공, 자립생활 정착금 지원 등의 사업이 제안됨

- 여성폭력 실태조사 및 인식개선
 - 여성폭력 실태조사 및 인식개선을 위해 수원시 거주여성 및 수원시민을 대상으로 한 실태조사, 수원시민 대상으로 여성폭력 인식개선 및 지원체계 홍보 등의 정책이 제안됨

- 성평등 교육의 보편화
 - 성평등 교육의 보편화를 위해 5급 이상 공직자 연간 4시간 이상 성평등 교육 필수화, 수원시 협업기관 대표 대상으로 연간 4시간 이상 성평등 교육을 실시하는 것이 제안됨

- 외국인 생활안정 지원(외국인 긴급지원 및 외국인 자녀 보육료 지원)
 - 외국인 긴급지원을 위해 수원시 거주 외국인주민을 대상으로 중환질병, 재해, 사고, 주 소득자의 사망 등의 사유로 위기상황에 처해 도움이 필요한 경우 긴급지원, 생계비, 의료비, 해산비 등 긴급지원 등을 제안함
 - 외국인 자녀 보육료 지원을 위해 수원시 등록 외국인 아동(만3세~만5세 누리과정)에게 내국인과 동일하게 아이행복카드 결제(월 22만원)를 시행하여 외국인 자녀의 보육료를 지원하고자 함

제4장 복지서비스 이용자 및 사회복지시설의 변화

- 본 장에서는 수원 지역의 복지서비스 이용자와 이들을 위해 직접적으로 서비스를 제공하는 사회복지시설의 변화를 분석하고자 함

제1절 복지서비스 이용자의 변화

1. 수원시 인구

1) 수원시 전체 인구

- 2019년 11월 말 기준, 수원시의 면적은 121,14km²로 경기도 31개 시군에서 12번째로 면적이 넓으나 인구는 1,194,834명으로 가장 많음(경기도청 홈페이지)

<그림 4-1> 경기도 시군별 인구 현황

(단위 : 명)

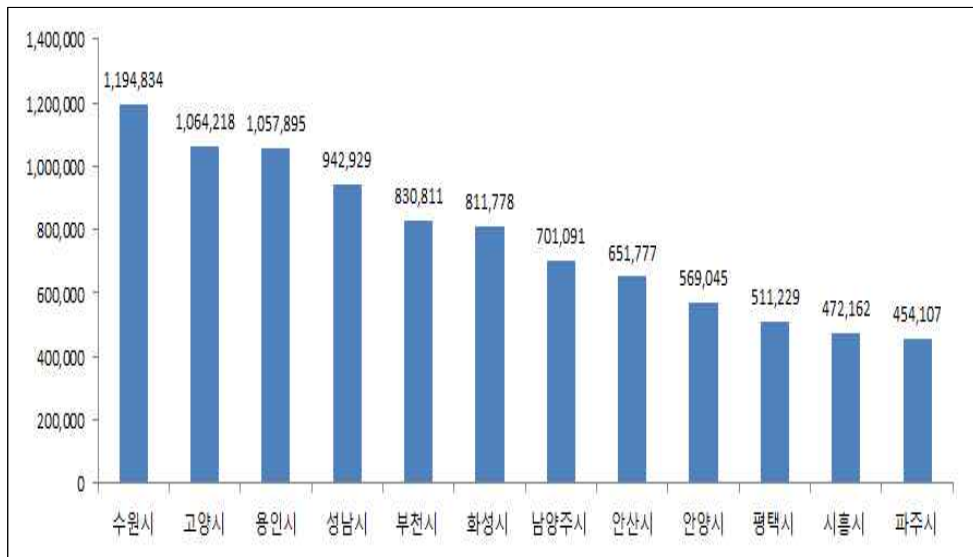

주 : 2019년 11월 말 기준이며, 경기도 31개 시군에서 인구가 많은 12개의 지자체만 추출함
자료 : 경기도 홈페이지

〈표 4-1〉 경기도 31개 지자체의 인구수 및 면적(2019.11)

(단위 : 명, km²)

구분	인구수	면적
수원시	1,194,834	121,138,690
용인시	1,057,895	388,296,171
성남시	942,929	141,820,897
부천시	830,811	53,450,000
안산시	651,777	151,472,341
안양시	569,045	58,480,054
화성시	811,778	317,604,045
평택시	511,229	152,224,409
시흥시	472,162	135,059,861
김포시	436,006	101,933,117
광명시	317,144	38,506,472
광주시	371,903	172,260,533
군포시	275,546	36,460,228
오산시	225,446	42,757,000
이천시	215,804	82,297,681
안성시	183,512	155,948,886
의왕시	160,045	53,991,234
하남시	271,574	93,044,652
여주시	111,150	26,093,192
양평군	116,933	51,198,870
과천시	58,107	35,853,000
고양시	1,064,218	193,400,919
남양주시	701,091	241,792,390
의정부시	451,833	81,616,520
파주시	454,107	80,918,908
양주시	222,257	150,455,384
구리시	199,259	33,292,067
포천시	148,583	39,013,035
동두천시	94,779	33,297,990
가평군	62,502	81,889,445
연천군	43,918	30,445,145

자료 : 경기도청. 2019년 11월말 주민등록 인구현황
경기도청. 2018년 도시계획 현황통계

- 수원시 인구는 매년 증가하고 있음
 - 1953년 수원시 총인구수는 98,822명이었으나 감소 추세에 있다가 1960년에 90,239명으로 다시 증가함
 - 수원시의 인구는 2002년도에 인구가 100만을 넘어섰으며 그 이후에도 지속적으로 증가하여 2018년도 인구는 1,201,166명으로 나타남

<그림 4-2> 수원시 인구변화 추이(1952~2018)

(단위 : 천명)

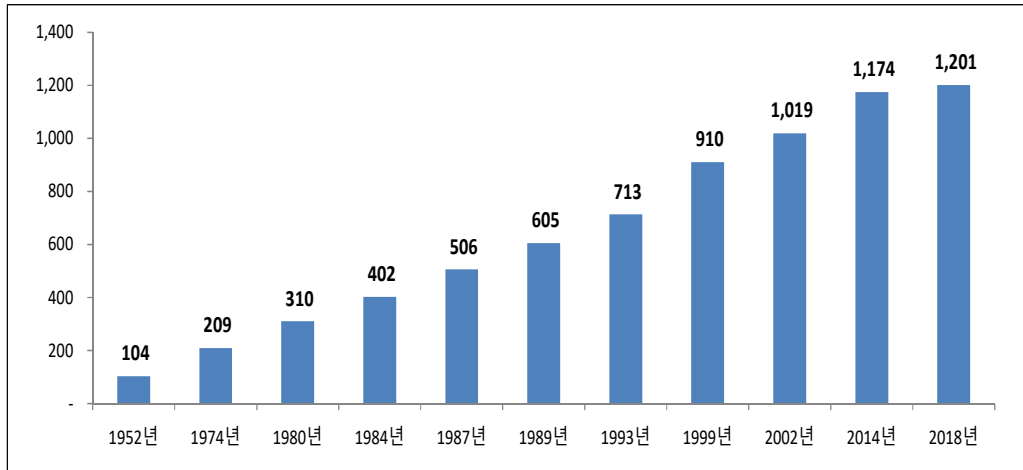

<표 4-2> 수원시 인구 현황(1952~2018)

(단위 : 명)

구분	총인구	남	여
1952년	104,044	48,757	55,287
1953년	98,822	44,023	54,799
1962년	113,326	56,097	57,229
1974년	209,258	103,691	105,567
1980년	310,757	153,736	157,021
1984년	402,319	200,614	201,705
1987년	506,060	251,153	254,907
1989년	605,025	302,235	302,790
1993년	713,221	359,511	353,710
1997년	798,640	402,643	395,997
1999년	910,045	457,335	452,710
2002년	1,019,711	512,940	506,771
2010년	1,077,535	543,233	534,302
2014년	1,174,228	591,384	582,844
2018년	1,201,166	604,918	596,248

자료 1 : 수원시 각 년도별 기본통계

2 : 행정안전부(2018). 주민등록 인구 및 세대현황

2) 수원시 구별 인구

- 2019년 11말 기준으로 수원시는 4개의 구(장안구, 권선구, 팔달구, 영통구)와 44개의 행정동으로 구성됨
 - 1988년 7월 1일 장안구, 권선구가 분구되었고, 1993년 2월 1일 팔달구가 신설(수원시청 홈페이지)
 - 2003년 11월 24일 영통구가 신설되면서 현재 수원시는 장안구, 권선구, 팔달구, 영통구와 같이 4개의 구로 구성됨(수원시청 홈페이지)

<그림 4-3> 수원시 4개 구 현황



- 현재와 동일하게 수원시의 4개 구가 생긴 2003년부터 구별 인구를 살펴보면, 매년 권선구의 인구가 가장 많으며, 팔달구의 인구가 가장 적음
 - 2008년부터 2012년까지는 권선구, 장안구, 영통구, 팔달구의 순으로 인구가 많았으나, 2013년부터는 권선구, 영통구, 장안구, 팔달구의 순으로 변화함

<표 4-3> 수원시 구별 인구 현황

(단위 : 명)

구분	계	장안구	권선구	팔달구	영통구
2003년	1,040,223	286,807	288,579	218,107	246,730
2004년	1,042,132	285,268	288,743	223,110	245,011
2005년	1,054,619	285,974	298,934	221,062	248,649
2006년	1,082,271	292,092	310,054	222,347	257,778
2007년	1,086,995	291,037	315,075	223,935	256,948
2008년	1,090,678	290,038	313,640	222,204	264,796
2009년	1,098,449	295,509	309,831	229,759	263,350
2010년	1,104,681	298,728	312,810	226,969	266,174
2011년	1,118,197	296,283	327,867	221,377	272,670
2012년	1,147,955	296,794	338,811	217,332	295,018
2013년	1,178,509	306,166	338,640	216,507	317,196
2014년	1,209,169	307,151	347,928	217,229	336,861
2015년	1,221,975	305,166	360,138	213,938	342,733
2016년	1,231,224	302,819	367,584	212,983	347,838
2017년	1,240,480	300,455	375,255	207,671	357,099
2018년	1,201,166	286,433	377,647	180,974	356,112

자료 : 행정안전부(2003~2018). 주민등록 인구 및 세대현황

3) 수원시 연령대별 인구

- 1953년부터 2018년까지 10세 단위별 수원시 인구 비율을 살펴보면 0~9세와 10~19세의 인구비율만 감소하고 있으며, 다른 연령대에서는 증가하는 추세를 보임. 특히 50세 이상부터 급격히 증가하고 있음(<표4-4> 참조)

<그림 4-4> 수원시 10세 연령별 인구 비교(1953년, 2018년)

(단위 : 명)

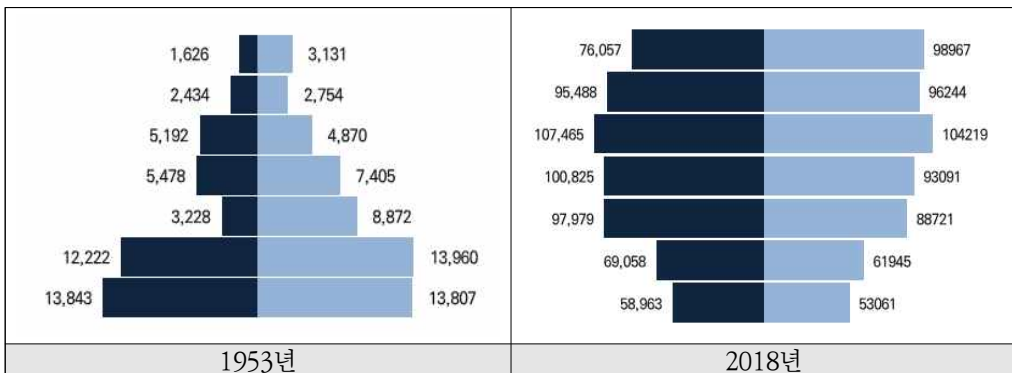

제4장 복지서비스 이용자 및 사회복지시설의 변화

<표 4-4> 수원시 10세 단위별 인구 현황

(단위 : 명, %)

년도	총인구	0~9세	10~19세	20~29세	30~39세	40~49세	50~59세	60세 이상
1953년	98,822 (100.0)	27,650 (28.0)	26,182 (26.5)	12,100 (12.2)	12,883 (13.0)	10,062 (10.2)	5,188 (5.2)	4,757 (4.8)
1962년	113,326 (100.0)	34,077 (30.1)	24,680 (21.8)	18,637 (16.4)	13,727 (12.1)	10,398 (9.2)	6,721 (5.9)	5,086 (4.5)
1974년	209,258 (100.0)	48,112 (23.0)	50,245 (24.0)	39,161 (18.7)	31,817 (15.2)	18,865 (9.0)	11,504 (5.5)	9,554 (4.6)
1987년	506,060 (100.0)	104,126 (20.6)	91,926 (18.2)	116,145 (23.0)	91,604 (18.1)	49,067 (9.7)	27,603 (5.5)	25,589 (5.1)
1989년	605,025 (100.0)	123,171 (20.4)	104,333 (17.2)	138,352 (22.9)	117,689 (19.5)	57,876 (9.6)	33,701 (5.6)	29,903 (4.9)
1993년	713,221 (100.0)	132,786 (18.6)	114,659 (16.1)	153,832 (21.6)	159,430 (22.4)	70,963 (9.9)	42,944 (6.0)	38,607 (5.4)
1998년	854,084 (100.0)	155,274 (18.2)	128,535 (15.0)	156,855 (18.4)	195,584 (22.9)	109,319 (12.8)	55,371 (6.5)	53,146 (6.2)
1999년	910,045 (100.0)	165,855 (18.2)	133,391 (14.7)	160,896 (17.7)	209,243 (23.0)	122,859 (13.5)	59,619 (6.6)	58,182 (6.4)
2002년	1,019,711 (100.0)	168,261 (16.5)	148,010 (14.5)	171,563 (16.8)	222,946 (21.9)	165,569 (16.2)	70,021 (6.9)	73,341 (7.2)
2018년	1,201,166 (100.0)	109,574 (9.1)	128,532 (10.7)	187,585 (15.6)	192,031 (16.0)	209,482 (17.4)	193,246 (16.1)	180,716 (15.0)

주 : 10만 단위로 증가하는 해만 기술하였으나, 일부 해당연도(1980년, 1984년은 연령별로 추출이 불가능해 표에서 제외함

- 2045년 수원시 인구를 추계한 자료에 의하면 저출산·고령화는 더욱 심해져 10대(0~9세와 10~19세)의 인구는 전체 인구의 16.5%를 차지하고 60세 이상의 연령층은 40.9%까지 증가하는 것으로 예측됨

<표 4-5> 수원시 10세 연령별 인구 추계(2045년)

(단위 : 명, %)

총인구	0~9세	10~19세	20~29세	30~39세	40~49세	50~59세	60세 이상
1,347,296 (100.0)	99,253 (7.4)	122,969 (9.1)	125,819 (9.3)	123,468 (9.2)	148,143 (11.0)	176,485 (13.1)	551,159 (40.9)

자료 : 조용준 외(2016). 2045 수원시 인구추계 모형 개발 및 예측연구. 수원시정연구원

<그림 4-5> 수원시 10세 연령별 인구 비교(1953년, 2045년)

(단위 : 명)

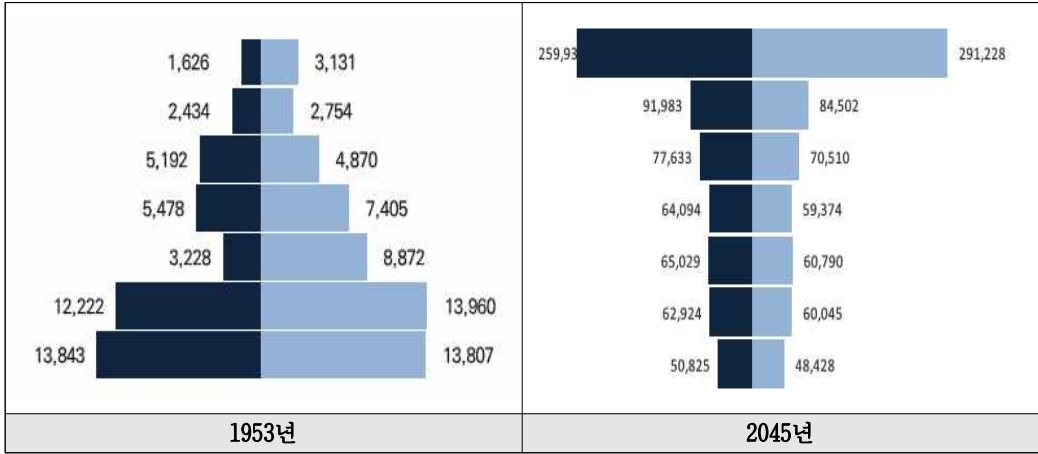

2. 국민기초생활보장 수급자

- 우리나라의 대표적인 공공부조 「국민기초생활보장법」은 구(舊) 생활보호법을 대체한 법률로 1999년 9월 7일 제정, 2000년 10월 1일부터 시행됨
 - 국민기초생활보장법은 생활이 어려운 사람에게 필요한 급여를 실시하여 이들의 최저생활을 보장하고 자활을 돕기 위해 제정됨
- 국민기초생활보장수급자라 함은 가구별 중위소득 및 부양의무자 기준 등을 동시에 충족하여 급여를 받을 수 있는 자격을 가진 자를 의미하며, 시행된 2010년부터 2018년 수급권자의 현황을 5년 단위로 나눠보면 다음과 같음
 - 국민기초생활보장제도가 시행된 2000년 기준, 수원지역의 수급자는 14,675명이었으나, 2015년 7월 1일 맞춤형 기초생활보장제도가 시행되면서 2015년 18,329명으로 급격하게 증가함
 - 인구대비 수급자의 비율은 최소 1.2%에서 최대 1.6%까지 차지하나 2015년부터는 매년 동일하게 1.5% 수준임
 - 수급자를 일반수급자, 시설수급자, 특례수급자로 구분하여 살펴보면 시행된 2010년에 비해 각각 19.0%, 109.5%, 77.7% 증가하여 시설수급자의 비율과 특례수급자의 비율이 폭발적으로 증가함
 - 시설수급자는 보장시설(장애인 거주시설, 노인의료복지시설, 아동복지시설, 정신재활시설 등)을 이용하는 수급자이며, 특례수급자는 일반수급자 조건에 해

제4장 복지서비스 이용자 및 사회복지시설의 변화

당되지 않더라도 생활이 어려운 사람으로서 일정 기간 동안 이 법에서 정하는 급여의 전부 또는 일부가 필요하다고 보건복지부장관 또는 소관 중앙행정기관의 장이 정하는 사람을 의미함

<그림 4-6> 수원시 국민기초생활수급자 현황

(단위 : 명)

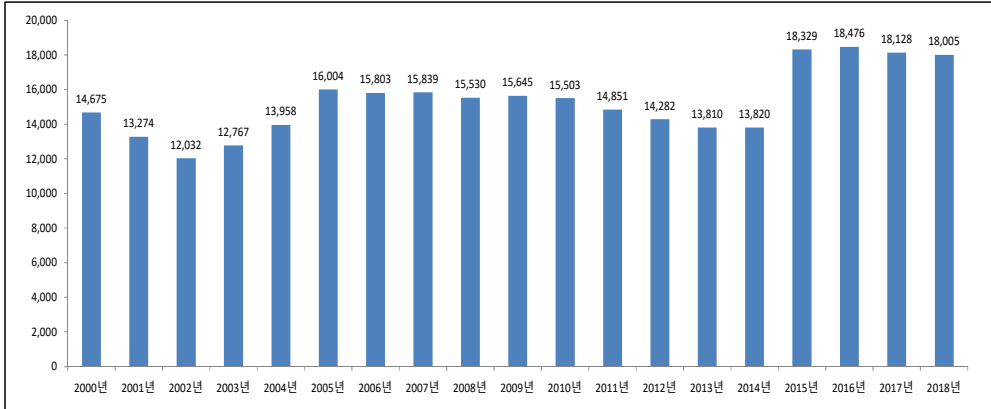

<표 4-6> 수원시 국민기초생활보장수급자 현황

(단위 : 명, %)

시기	계	인구대비 비율	일반수급자	시설수급자	특례수급자
2000년	14,675	1.6	13,959	388	328
2001년	13,274	1.4	12,467	418	389
2002년	12,032	1.2	11,142	452	438
2003년	12,767	1.2	11,838	472	457
2004년	13,958	1.4	12,915	544	499
2005년	16,004	1.5	14,828	700	476
2006년	15,803	1.5	14,639	726	438
2007년	15,839	1.5	14,773	737	329
2008년	15,530	1.5	14,384	667	479
2009년	15,645	1.5	14,521	707	417
2010년	15,503	1.4	14,297	713	493
2011년	14,851	1.4	13,663	694	494
2012년	14,282	1.3	12,921	753	608
2013년	13,810	1.2	12,169	841	800
2014년	13,820	1.2	11,966	817	1,037
2015년	18,329	1.5	16,719	779	831
2016년	18,476	1.5	16,987	770	719
2017년	18,128	1.5	16,779	795	554
2018년	18,005	1.5	16,609	813	583
증감률	22.7	-	19.0	109.5	77.7

주 : 증감률은 2000년하고 2018년을 비교한 값을 의미함
 자료 : 경기도, 경기도 기본통계 : 국민기초생활보장 수급자

3. 장애인

- 장애인복지법 제2조에서 정의한 장애인이란 “신체적·정신적 장애로 오랫동안 일상생활이나 사회생활에서 상당한 제약을 받는 자”를 의미하며, 장애의 종류는 신체적 장애, 정신적 장애로 구분하여 15개의 장애유형으로 구분함
 - 신체적 장애는 외부신체 기능의 장애, 내부 기관의 장애로 구분됨
 - 외부신체 기능의 장애는 지체장애, 뇌병변장애, 시각장애, 청각장애, 언어장애, 안면장애를 의미함
 - 내부기관의 장애는 신장장애, 심장장애, 호흡기장애, 간, 장루·요루장애, 뇌전증장애를 의미함
 - 정신적 장애는 정신장애, 지적장애, 자폐성장애를 의미함
- 전국, 경기도, 수원시의 장애인은 매년 증가하고 있으며, 2018년 기준 전체 인구 대비 장애인이 차지하는 비중은 전국(5.0%), 경기도(4.2%), 수원시(3.5%)의 순으로 나타남
 - 2001년 전국의 장애인은 1,134,177명에서 2018년 2,585,876명으로 128.0% 증가하였으며, 경기도는 202,565명(2001년)에서 547,386명으로 170.2%, 수원시는 17,264명에서 42,393명으로 145.6% 증가함

<표 4-7> 전국, 경기도, 수원시 장애인 현황(1998~2018)

(단위 : 명, %)

구분	전국		경기도		수원시	
	장애인	인구대비 비율	장애인	인구대비 비율	장애인	인구대비 비율
2001년	1,134,177	2.4	202,565	2.1	17,264	1.8
2002년	1,294,254	2.7	237,285	2.4	20,331	2.0
2003년	1,454,215	3.0	273,382	2.7	23,488	2.3
2004년	1,612,990	3.3	305,037	2.9	25,834	2.5
2005년	1,777,400	3.6	342,153	3.2	28,583	2.8
2006년	1,967,326	4.0	379,985	3.5	32,048	3.0
2007년	2,104,889	4.3	407,247	3.7	33,811	3.2
2008년	2,246,965	4.5	435,698	3.9	35,498	3.3
2009년	2,429,547	4.9	477,021	4.2	37,684	3.5
2010년	2,517,312	5.0	500,704	4.2	38,882	3.6
2011년	2,519,241	5.0	505,052	4.2	38,882	3.6
2012년	2,511,159	4.9	505,519	4.2	38,953	3.5
2013년	2,501,112	4.9	506,464	4.1	39,554	3.4
2014년	2,494,460	4.9	508,330	4.1	40,406	3.4
2015년	2,490,406	4.8	512,882	4.1	40,693	3.4

제4장 복지서비스 이용자 및 사회복지시설의 변화

(단위 : 명, %)

구분	전국		경기도		수원시	
	장애인	인구대비 비율	장애인	인구대비 비율	장애인	인구대비 비율
2016년	2,511,051	4.9	522,437	4.1	41,411	3.5
2017년	2,545,637	4.9	533,259	4.1	41,908	3.5
2018년	2,585,876	5.0	547,386	4.2	42,393	3.5

자료 : 보건복지부 각년도 등록장애인 현황

- 수원시의 장애인은 경기도 31개 시군에서 가장 많으며, 증감률은 전국(3.4%)보다는 높고 경기도(8.1%) 평균보다는 낮은 6.4%로 나타남

<표 4-8> 전국 및 경기도 31개 시군 장애인 현황(2013-2018)

(단위 : 명, %)

구분	2013년	2014년	2015년	2016년	2017년	2018년	증감률
전국	2,501,112	2,494,460	2,490,406	2,511,051	2,545,637	2,585,876	3.4
경기도	506,464	508,330	512,882	522,437	533,259	547,386	8.1
수원시	39,856	40,406	40,693	41,411	41,908	42,393	6.4
성남시	35,921	35,479	35,150	35,156	35,312	35,834	-0.2
의정부시	19,084	19,160	19,417	19,867	20,290	20,811	9.0
안양시	21,955	21,558	21,466	21,458	21,286	21,362	-2.7
부천시	35,604	35,345	35,204	35,860	36,426	36,930	3.7
광명시	14,213	14,005	13,889	13,846	13,832	13,878	-2.4
평택시	22,039	22,116	22,173	22,426	22,898	23,531	6.8
동두천시	5,643	5,716	5,820	6,010	6,102	6,192	9.7
안산시	32,507	32,281	32,013	31,916	32,009	32,260	-0.8
고양시	36,132	36,584	37,366	38,215	38,919	39,758	10.0
과천시	2,154	2,166	2,152	2,070	1,863	1,898	-11.9
구리시	8,050	7,938	7,873	8,320	8,613	8,741	8.6
남양주시	27,048	27,721	28,429	28,859	29,611	30,313	12.1
오산시	7,646	7,726	7,790	7,867	8,103	8,404	9.9
시흥시	16,583	16,516	16,548	16,901	17,641	18,912	14.0
군포시	10,980	10,996	10,957	10,990	11,095	11,213	2.1
의왕시	6,073	5,998	5,950	5,997	6,072	6,115	0.7
하남시	6,788	6,882	7,375	8,533	9,103	9,988	47.1
용인시	30,814	31,157	31,444	32,279	33,071	34,438	11.8
파주시	18,134	18,280	18,565	19,019	19,494	20,138	11.1
이천시	10,185	10,163	10,126	10,181	10,220	10,325	1.4

구분	2013년	2014년	2015년	2016년	2017년	2018년	증감률
안성시	10,100	10,096	10,089	10,256	10,527	10,707	6.0
김포시	13,211	13,791	14,093	14,579	15,541	16,479	24.7
화성시	20,443	20,577	21,727	22,937	24,219	26,057	27.5
광주시	12,844	13,191	13,599	14,129	14,759	15,536	21.0
양주시	10,214	10,339	10,529	10,618	11,220	11,672	14.3
포천시	9,697	9,712	9,737	9,845	9,948	10,079	3.9
여주시	7,022	6,933	6,961	7,046	7,130	7,209	2.7
연천군	3,358	3,361	3,368	3,328	3,334	3,358	0.0
가평군	5,184	5,167	5,211	5,207	5,250	5,293	2.1
양평군	6,982	6,970	7,168	7,311	7,463	7,562	8.3

주 1 : 매년 연말 기준

2 : 증감률은 2014년 대비 2018년의 증감률을 의미함

자료 : 보건복지부(2014~2018). 장애인 등록 현황
경기도(2013). 경기도 장애인등록현황

- 수원시 등록장애인의 장애유형은 2013년 총 39,856명에서 지체장애는 21,168명, 뇌병변장애는 4,237명, 시각장애는 4,293명, 청각장애는 3,534명, 언어장애는 299명, 안면장애는 50명, 신장장애는 1,261명, 심장장애는 82명, 호흡기장애는 164명, 간장애는 193명, 장루·요루장애는 222명, 뇌전증장애는 122명, 정신장애는 1,218명, 지적장애는 2,606명, 자폐성장애는 407명임(<표 4-9 참조>)

<그림 4-7> 수원시 장애인 현황(2018.12)

(단위 : 명)



자료 : 보건복지부(2019). 장애인 등록 현황

- 장애인의 유형에 따른 장애유형별 증감률은 다음과 같음
 - 외부 신체기능의 장애 중 지체장애는 -2.1% 감소하였으며, 뇌병변장애(3.4%), 시각장애(2.4%), 청각장애(29.8%), 언어장애(26.1%)는 증가함
 - 내부 신체기능 장애 중 신장장애(-39.0%)와 심장장애(-1.2%), 뇌전증장애(-1.6%), 호흡기장애(-5.5%)는 감소하였는데 반해 간장애(25.9%), 장루·요루장애(19.8%) 증가함
 - 정신적장애의 유형인 정신장애, 지적장애, 자폐성장애는 모두 각각 21.2%, 21.2%, 53.0% 증가함

<표 4-9> 수원시 장애인의 장애유형 추이(2013~2018)

(단위 : 명, %)

구분		2013년	2014년	2015년	2016년	2017년	2018년	증감률	
계		39,856	40,406	40,693	41,411	41,908	42,393	6.4	
신체적 장애	외부 신체기능의 장애	지체	21,168	21,224	21,100	21,132	20,988	20,724	-2.1
		뇌병변	4,237	4,298	4,342	4,363	4,407	4,380	3.4
		시각	4,293	4,348	4,381	4,401	4,404	4,397	2.4
		청각	3,534	3,571	3,571	3,831	4,082	4,588	29.8
		언어	299	312	325	350	367	377	26.1
		안면	50	51	49	52	51	50	0.0
	내부 기관의 장애	신장	1,261	1,371	1,441	1,588	1,678	1,753	39.0
		심장	82	87	84	77	81	81	-1.2
		호흡기	164	163	158	159	154	155	-5.5
		간	193	210	222	241	243	243	25.9
		장루·요루	222	232	258	256	266	266	19.8
		뇌전증	122	126	124	114	118	120	-1.6
정신적 장애	정신	1,218	1,270	1,328	1,379	1,433	1,476	21.2	
	지적	2,606	2,696	2,829	2,945	3,059	3,159	21.2	
	자폐성	407	447	481	523	577	624	53.3	

주 1 : 매년 연말 기준

2 : 증감률은 2013년 대비 2018년의 증감률을 의미함

자료 : 보건복지부(2013~2018). 장애인 등록 현황

4. 노인

- 현재 국제적인 통용 기준으로 적용되고 있는 노인의 연령기준은 65세이며, 우리나라에서는 정책 수혜자의 기준으로 만 55세 이상, 만 60세 이상, 만 65세 이상은 다양하게 적용하고 있지만 「노인복지법」 상에서 일반적인 노인이라 함은 65세를 기준으로 정의함

〈표 4-10〉 정책대상자 노인의 연령기준

법령 및 서비스		대상자 기준
고용상 연령차별금지 및 고령자고용촉진에 관한 법률		고령자 : 55세 이상 준고령자 : 50세 이상 55세 미만
노인복지법	경로우대(철도, 전철, 국·공립 공원 등)	65세 이상
	노인여가복지시설(노인복지관 및 노인교실)	60세 이상
	노인여가복지시설(경로당)	65세 이상
	노인주거복지시설(노인복지주택)	60세 이상
	노인복지시설(의료)	65세 이상
노인장기요양보험법		65세 이상 (또는 65세 미만의 노인성 질병자)
도로교통법		노인 : 65세 이상
국민연금과 직역연금의 연계에 관한 법률		수급권자 : 65세 이상

주 : 서비스의 연령기준 이외에 자격기준이 별도로 있으나 본 표에서는 연령기준만 명시함
 자료 : 해당 각 법률

- 만 65세 이상을 노인으로 정의하여 노인 현황을 살펴보면, 전국과 경기도, 수원시 모두 노인인구와 전체 인구에서 차지하는 비율이 모두 증가하고 있음
 - 전국의 경우, 2008년 노인은 5,069,273명으로 전체 인구 대비 10.2%를 차지하였으나, 2018년 14.8%(7,650,408명)까지 증가하였고, 경기도의 노인 또한 2008년 919,632명(8.1%)에서 1,551,801명(11.9%)까지 증가하였으나 경기도의 노인 비중은 전국보다는 조금 낮은 수준임
 - 수원시의 경우 전국, 경기도에 비해 상대적으로 노인의 비율이 낮은 편으로 2008년 6.5%에서 매년 계속적으로 증가하고 있음

〈표 4-11〉 전국, 경기도, 수원시의 노인 인구 및 인구대비 노인 비율(2008~2018)

(단위 : 명, %)

구분	전국		경기도		수원시	
	노인	인구 대비 노인 비율	노인	인구 대비 노인 비율	노인	인구 대비 노인 비율
2008년	5,069,273	10.2	919,632	8.1	69,005	6.5
2009년	5,267,708	10.6	965,172	8.4	71,734	6.7
2010년	5,506,352	10.9	1,022,456	8.7	74,853	6.9
2011년	5,700,972	11.2	1,072,462	9.0	78,587	7.2
2012년	5,980,060	11.7	1,135,242	9.4	84,211	7.5
2013년	6,250,986	12.2	1,195,523	9.8	89,227	7.8
2014년	6,520,607	12.7	1,254,445	10.2	94,472	8.0
2015년	6,775,101	13.1	1,318,882	10.5	99,750	8.4
2016년	6,995,652	13.5	1,374,475	10.8	103,992	8.7
2017년	7,356,106	14.2	1,467,835	11.4	111,667	9.3
2018년	7,650,408	14.8	1,551,801	11.9	117,256	9.8

자료 : 행정안전부(2008~2018). 연령별 인구현황

〈그림 4-8〉 전국, 경기도, 수원시 노인의 비율(2008~2018)

(단위 : %)

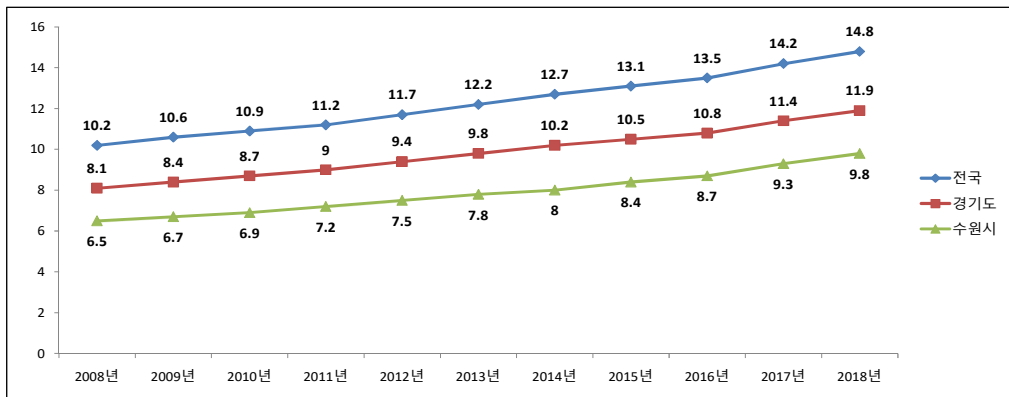

- 경기도 31개 시군의 노인 인구 비율을 보면, 수원시의 경우 경기도 31개 시군에서 인구가 가장 많았으나 노인 인구는 시흥시(8.4%), 화성시(8.4%), 오산시(8.4%), 안산시(9.5%) 다음으로 낮은 117,256명(9.8%)으로 상대적으로 젊은 도시임을 확인할 수 있음
- 노인인구의 증가와 의료기술의 발달로 노년의 삶이 더 길어지고 있기 때문에 노년기를 단순하게 생애단계의 한 시절로만 간주하는 것은 바람직하지 않음
- 이에 따라 노인의 세부 연령기준은 선행연구를 바탕으로 65~74세의 연소노인

(young-old)과 75~84세의 중고령 노인(middle-old), 85세 이상의 초고령 노인(old-old)으로 구분하면, 모든 지자체가 동일하게 연소노인의 비율이 50%를 넘고, 그 다음으로 중고령노인, 초고령 노인의 순으로 나타남

<표 4-12> 경기도 31개 시군 노인인구 및 비율 현황(2018.12)

(단위 : 명, %)

구분	전체 인구	노인(만65세 이상)			
		계	연소노인 (만65~74세)	중고령노인 (만75~84세)	초고령노인 (만85세 이상)
전국	51,826,059	7,650,408	4,286,982	2,650,338	713,088
경기도	13,077,153	1,551,801	885,571	524,559	141,671
수원시	1,201,166	117,256	68,141	38,352	10,763
성남시	954,347	120,100	69,989	38,904	11,207
의정부시	447,026	61,413	34,651	21,548	5,214
안양시	576,831	67,680	39,895	21,627	6,158
부천시	843,768	97,670	58,827	30,254	8,589
광명시	326,841	39,869	23,691	12,745	3,433
평택시	495,642	58,483	31,847	21,139	5,497
동두천시	96,226	17,695	9,186	6,828	1,681
안산시	660,343	62,654	35,281	21,450	5,923
고양시	1,044,189	126,572	66,538	47,089	12,945
과천시	58,142	7,762	4,147	2,666	949
구리시	203,553	23,800	14,081	7,786	1,933
남양주시	681,828	86,681	50,749	28,852	7,080
오산시	220,070	18,589	10,943	6,282	1,364
시흥시	448,687	37,552	21,410	12,810	3,332
군포시	276,916	31,712	17,726	10,745	3,241
의왕시	153,932	19,146	10,981	6,234	1,931
하남시	254,415	30,309	19,541	8,274	2,494
용인시	1,035,126	125,066	72,337	41,952	10,777
파주시	451,848	57,889	30,999	21,227	5,663
이천시	214,206	27,988	15,184	10,059	2,745
안성시	183,579	29,319	15,632	10,684	3,003
김포시	423,170	48,532	28,808	15,699	4,025
화성시	758,722	63,520	37,130	20,743	5,647
광주시	363,782	42,843	26,523	12,980	3,340
양주시	216,951	31,121	17,691	10,789	2,641
포천시	150,676	26,306	14,010	9,728	2,568
여주시	111,525	21,959	11,710	8,028	2,221
연천군	44,633	10,611	5,262	4,214	1,135
가평군	62,918	14,802	7,746	5,508	1,548
양평군	116,095	26,902	14,915	9,363	2,624

자료 : 행정안전부 주민등록인구통계

- 수원시 구별 노인인구를 살펴보면, 수원시 4개 구 중 권선구가 36,570명으로 가장 많고 그 다음으로 장안구(33,177명), 팔달구(24,591명), 영통구(22,918명)의 순을 나타남
- 권선구가 타 구에 비해 연소노인의 비율이 상대적으로 높았으며, 중고령노인과 초고령노인은 장안구의 비율이 상대적으로 높게 나타남

〈표 4-13〉 수원시 구별 인구

(단위 : 명)

구분	노인			
	계	연소노인 (만65~74세)	중고령노인 (만75~84세)	초고령노인 (만85세 이상)
수원시	117,256 (100.0)	68,141 (58.1)	38,352 (32.7)	10,763 (9.2)
장안구	33,177 (100.0)	18,466 (55.7)	11,374 (34.3)	3,337 (10.1)
권선구	36,570 (100.0)	21,845 (59.7)	11,514 (31.5)	3,211 (8.8)
팔달구	24,591 (100.0)	14,459 (58.8)	8,076 (32.8)	2,056 (8.4)
영통구	22,918 (100.0)	13,371 (58.3)	7,388 (32.2)	2,159 (9.4)

자료 : 경기도, 2018년 12월말 주민등록 인구현황

〈그림 4-9〉 수원시 구별 노인인구(2018.12)

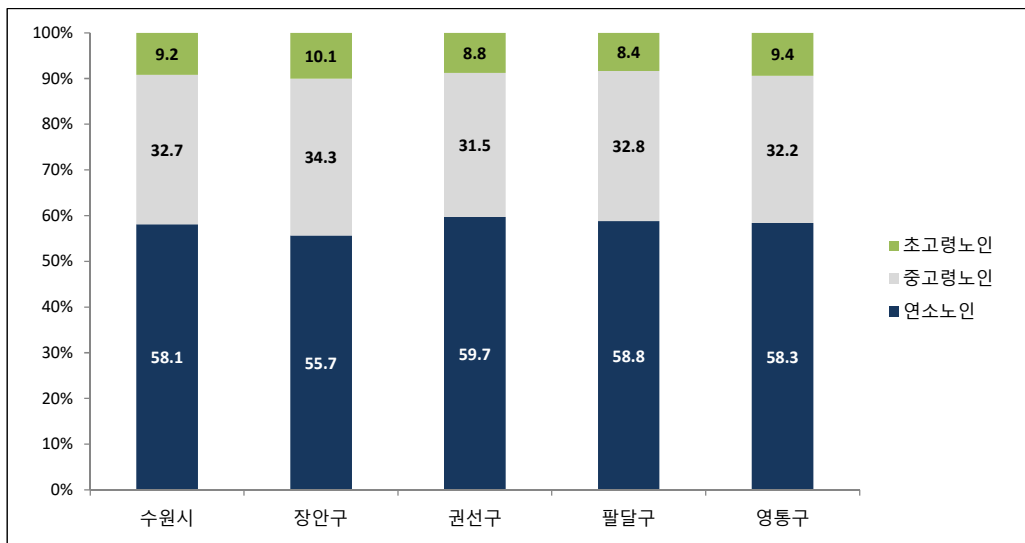

제2절 사회복지시설의 변화

- 법에서 정의하고 있는 사회복지시설이란 사회복지사업을 행할 목적으로 설치된 시설을 의미함(「사회복지사업법」 제2조)
- 그러나 현재 사회복지사업의 개념은 「사회복지사업법」에서도 명확하게 규정하지 않고 제2조제1항 각 목 법률에 따른 사업의 종류를 사회복지사업으로 규정하고 있기 때문에 「사회복지사업법」에서 규정한 정의가 곧 사회복지사업의 종류이자 그 적용범위가 됨

〈표 4-14〉 사회복지사업의 법적 정의

「사회복지사업법」 제2조제1항
<p>1. “사회복지사업”이란 다음 각 목의 법률에 따른 보호·선도(善導) 또는 복지에 관한 사업과 사회복지상담, 직업지원, 무료 숙박, 지역사회복지, 의료복지, 재가복지(在家福祉), 사회복지관 운영, 정신질환자 및 한센병력자의 사회복지에 관한 사업 등 각종 복지사업과 이와 관련된 자원봉사활동 및 복지시설의 운영 또는 지원을 목적으로 하는 사업을 말한다.</p> <p>가. 「국민기초생활 보장법」</p> <p>나. 「아동복지법」</p> <p>다. 「노인복지법」</p> <p>라. 「장애인복지법」</p> <p>마. 「한부모가족지원법」</p> <p>바. 「영유아보육법」</p> <p>사. 「성매매방지 및 피해자보호 등에 관한 법률」</p> <p>아. 「정신건강증진 및 정신질환자 복지서비스 지원에 관한 법률」</p> <p>자. 「성폭력방지 및 피해자보호 등에 관한 법률」</p> <p>차. 「입양특례법」</p> <p>카. 「일제하 일본군위안부 피해자에 대한 생활안정지원 및 기념사업 등에 관한 법률」</p> <p>타. 「사회복지공동모금회법」</p> <p>파. 「장애인·노인·임산부 등의 편의증진 보장에 관한 법률」</p> <p>하. 「가정폭력방지 및 피해자보호 등에 관한 법률」</p> <p>거. 「농어촌주민의 보건복지증진을 위한 특별법」</p> <p>너. 「식품 등 기부 활성화에 관한 법률」</p> <p>더. 「의료급여법」</p> <p>러. 「기초연금법」</p> <p>머. 「긴급복지지원법」</p> <p>버. 「다문화가족지원법」</p> <p>서. 「장애인연금법」</p> <p>어. 「장애인활동 지원에 관한 법률」</p> <p>저. 「노숙인 등의 복지 및 자립지원에 관한 법률」</p> <p>처. 「보호관찰 등에 관한 법률」</p> <p>커. 「장애아동 복지지원법」</p> <p>터. 「발달장애인 권리보장 및 지원에 관한 법률」</p> <p>퍼. 「청소년복지 지원법」</p>

「사회복지사업법」 제2조제1항

허. 그 밖에 대통령령으로 정하는 법률
「자살예방 및 생명존중문화 조성을 위한 법률」 (신설예정)

자료 : 국가법령정보센터(<http://www.law.go.kr/>)

- 그러나 본 연구에서 사회복지시설은 조례시설 등까지 포함하여 현황을 살펴보면, 현재 수원시에서는 202개의 사회복지시설이 운영되고 있으며, 시기별로 살펴보면 한국전쟁 이후에는 아동양육시설이 주를 이루었으며, 2000년 이후에는 폭발적으로 시설이 증가함을 확인할 수 있음
 - 1950년대 4개소로 감천장, 동광원, 경동원, 꿈을 키우는집과 같이 한국전쟁으로 인해 고아가 급격히 증가함에 따른 아동양육시설과 노인을 위한 양로시설이 주를 이룸
 - 1980년대에는 양로시설 1개소와 수원시 최초의 종합복지관인 수원시민복지관(현 연무사회복지관)이 개소됨
 - 1990년대에는 노인복지시설 1개소, 아동복지시설 2개소, 장애인복지시설 5개소, 정신보건시설 1개소, 사회복지관 2개소, 성폭력피해보호시설 1개소, 가정폭력보호시설 1개소, 기타시설 2개소로 총 15개의 시설이 개소함
 - 2000년에는 수원지역의 사회복지시설이 폭발적으로 증가한 시기로 103개소가 생겨 전체 사회복지시설의 약 절반을 차지함
 - 2010년대에도 78개소가 새롭게 생김

<표 4-15> 수원시 사회복지시설 현황(1950~2010)

(단위 : 개소)

구분	계	1950년	1960년	1970년	1980년	1990년	2000년	2010년
계	202	4	0	0	2	15	103	78
노인복지시설	19	1	0	0	1	1	10	6
아동복지시설	79	3	0	0	0	2	41	33
장애인복지시설	46	0	0	0	0	5	26	15
정신보건시설	13	0	0	0	0	1	3	9
노숙인시설	6	0	0	0	0	0	3	3
사회복지관, 결핵한센시설	6	0	0	0	1	2	1	2
지역자활센터	3	0	0	0	0	0	3	0
성매매피해지원시설	2	0	0	0	0	0	1	1
성폭력피해보호시설	1	0	0	0	0	1	0	0
가정폭력보호시설	2	0	0	0	0	1	1	0
한부모가족복지시설	2	0	0	0	0	0	2	0
다문화가족지원센터	1	0	0	0	0	0	1	0
청소년복지시설	2	0	0	0	0	0	2	0
기타	20	0	0	0	0	2	9	9

주 : 수원시 각 부서별로 설치신고일을 기준으로 정리하였기에 실제 운영하였던 시기와는 차이가 있음

자료 : 시설별 해당부서 취합 자료

<그림 4-10> 수원시 사회복지시설 변화 추이(1950~2010)

(단위 : 개소)

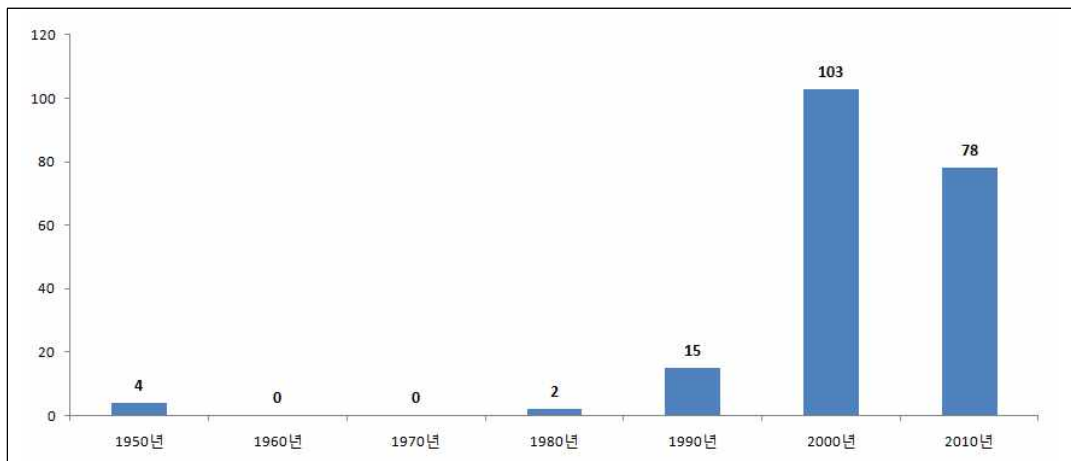

<그림 4-11> 수원시 사회복지시설 지리적 현황(GIS)

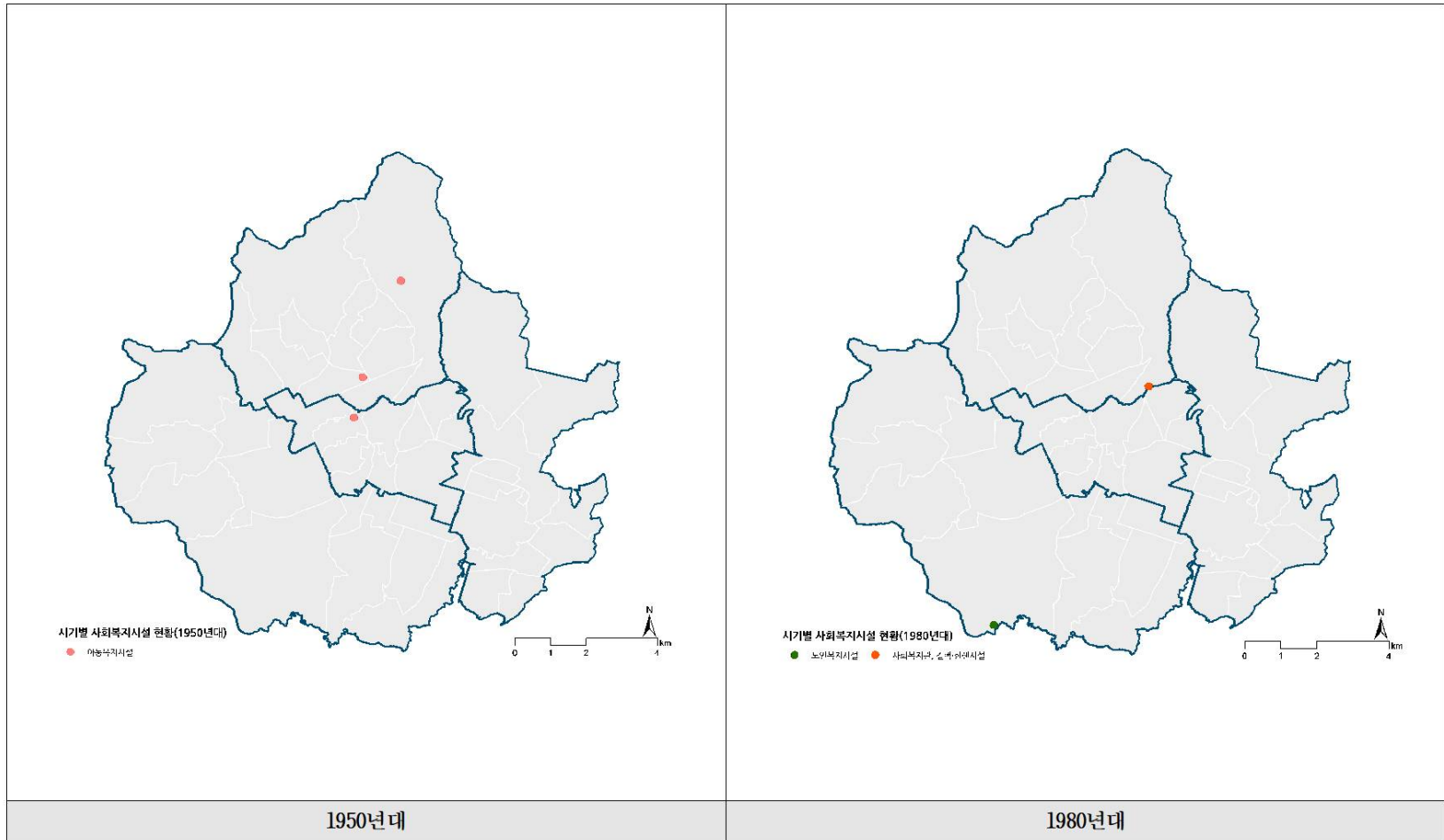

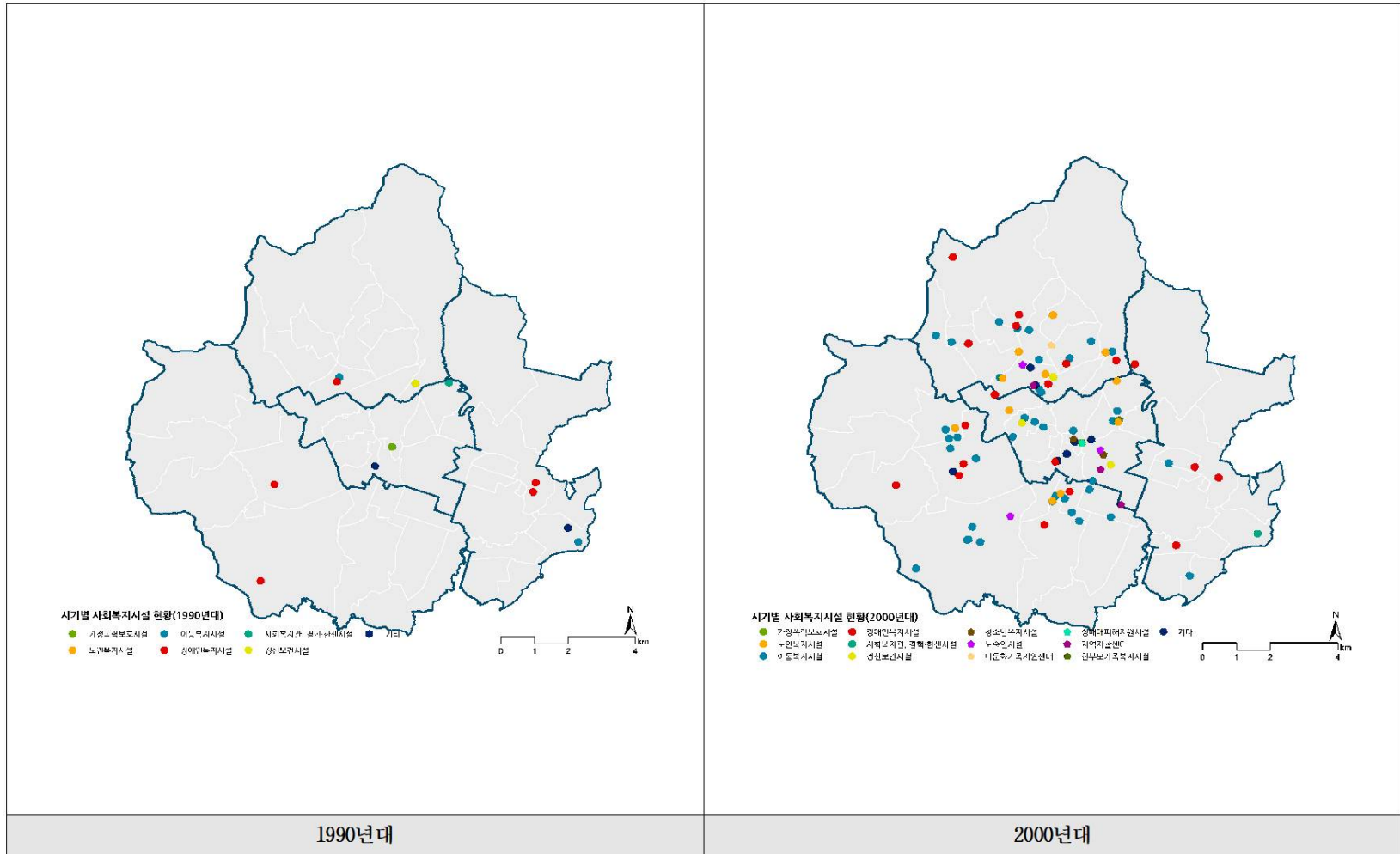

제4장 복지서비스 이용자 및 사회복지시설의 변화

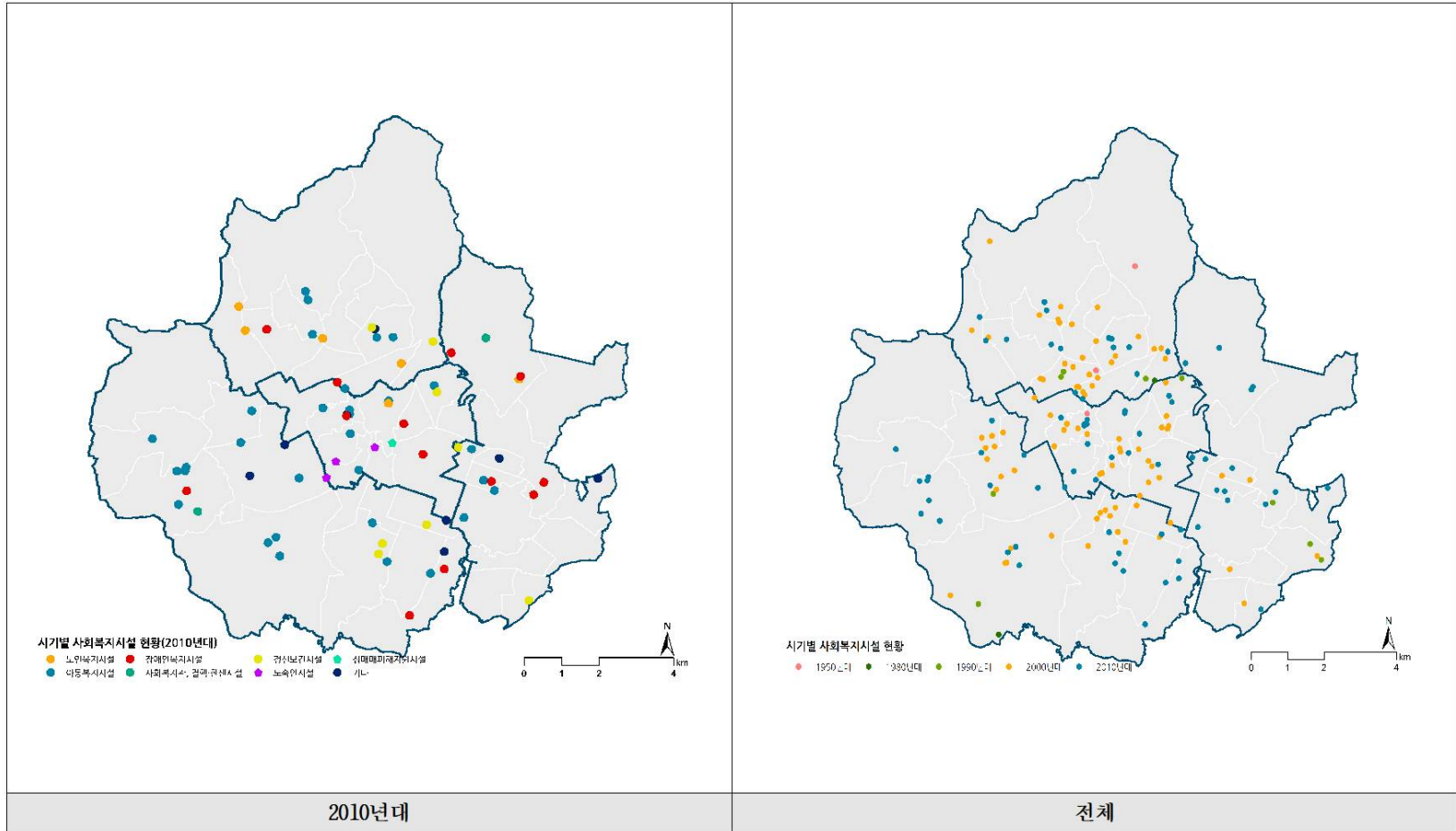

제5장 전달체계 및 사회복지전담공무원의 변화

- 본 장에서는 중앙정부의 전달체계 개편에 따른 수원시의 전달체계와 인력(사회복지전담공무원)의 변화를 파악하고자 함

제1절 전달체계의 변화²⁾

1. 2010년 이전

- 현재 사회복지를 담당하는 시청의 총괄부서는 복지여성국이나, 2004년 당시에는 문화복지국이 담당하였고 부서는 사회복지과와 여성정책과에서 사회복지의 업무를 담당함
 - 부서별 담당사무를 살펴보면, 사회복지과에서는 서민생활 보호대책 및 구호 등 사회복지에 관한 사항, 장애인복지 및 노인복지행정 업무 등을 담당하고, 여성정책과에서는 여성정책 및 복지에 관한 사무, 아동 및 보육에 관한 사무, 상담소 운영에 관한 사무를 담당하는 것으로 규정됨
- 구(區) 단위에서는 사회산업과에서 사회복지업무를 수행하였고, 동(洞)에서는 사회복지와 관련된 별도의 팀 조직은 없었음
 - 사회산업과는 수급자 및 저소득층 구호, 노인 및 가정복지 사무를 담당함

〈그림 5-1〉 수원시 사회복지기구 현황(2004.04.21.)

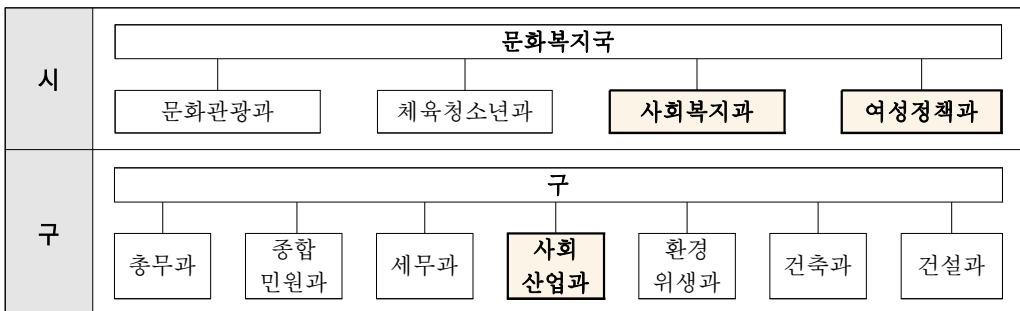

자료 : 수원시 행정기구 및 정원 조례 시행규칙

2) 본 절의 내용은 「수원시휴먼서비스센터 기능 재정립 연구」 내용의 일부를 발췌하였으며, 분석자료는 「수원시 행정기구 및 정원 조례(이하 ‘조례’라 한다)」를 참고하였으나 자료 확인이 가능한 2004년 4월 이후부터 수원시(市), 구(區), 행정동(洞)으로 구분하여 분석함

- 참여정부의 전달체계 개편방안에 따라 수원시는 2006년 6월 16일 개정된 조례(제2626호)에 따라 수원시에서 복지와 관련된 담당국의 명칭을 문화복지국에서 주민생활지원국으로 변경하고, 주민생활지원국에 주민생활지원과를 신설함
 - 주민생활지원과는 1) 주민생활지원서비스 종합계획 수립·조정, 2) 지역사회 복지연구에 관한 사항, 3) 고용안전 전반에 관한 사항의 사무를 담당함
- 구 담당부서의 명칭도 사회산업과에서 주민생활지원과로 변경하고, 구의 담당 사무 중 교통행정 및 교통지도에 관한 사무가 타 부서로 이관됨
 - 주민생활지원과에는 통합조사에 관한 업무가 추가되어 담당사무 중 복지업무 비중이 대폭 증가함

<그림 5-2> 수원시 사회복지기구 현황(2006.06.16.)

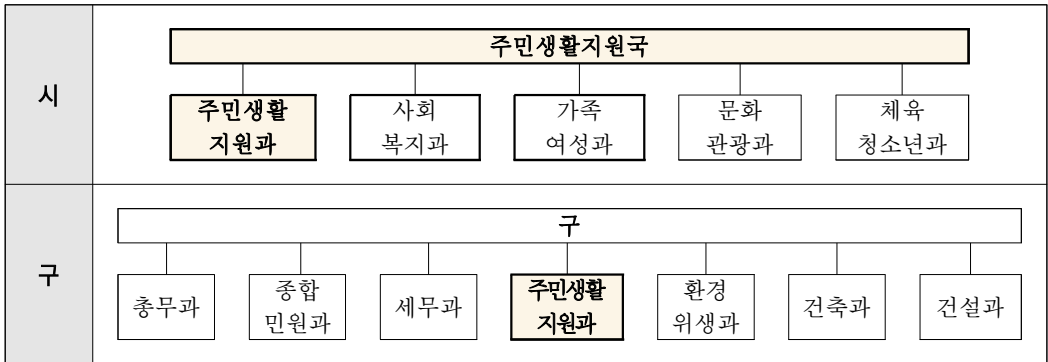

자료 : 수원시 행정기구 및 정원 조례 시행규칙

- 2006년 9월 20일 개정된 시행규칙(제1723호)에 따라 주민생활지원국에 소속되어 있던 문화관광과와 체육청소년은 문화체육국 소속으로 변경되고, 노인장애인가 신설됨
 - 노인장애인가에서는 저출산 고령화 대책추진에 관한 사항, 노인·장애인 요양보장에 관한 업무, 노인·장애인 복지행정에 관한 사무를 담당함

<그림 5-3> 수원시 사회복지기구 현황(2006.09.20.)

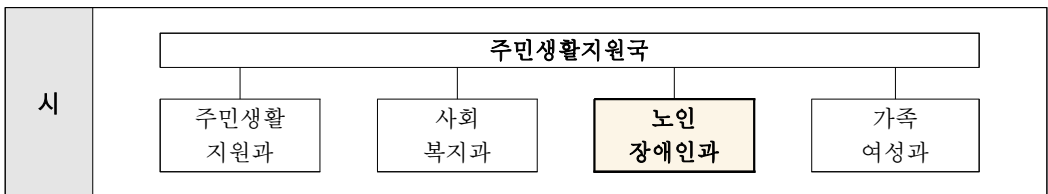

자료 : 수원시 행정기구 및 정원 조례 시행규칙

- 참여정부의 복지전달체계 개편에 따라 읍면동 사무소의 명칭이 주민복지센터로 개편되었고, 이에 맞추어 수원시도 2007년 6월 27일 조례를 개정하여 동사무소의 명칭을 주민센터로 변경함
- 그리고 각 행정동에는 중앙정부의 지자체 주민생활지원 기능 강화개편과 맞물려 복지전담팀인 주민생활지원팀이 신설됨

2. 2010년 이후

- 2010년 3월 25일 개정된 조례(제2911호)를 통해 시청 주민생활지원국에 비 복지부서(일자리센터)가 다시 추가됨
 - 일자리센터는 일자리 발굴·취업지원에 관련 업무를 수행하며, 일자리센터는 당시 고용복지의 통합이라는 시대적 화두에 대응하기 위한 것이기 때문에 공공사회복지의 약화라기보다는 공공사회복지 영역의 확대로 해석할 수 있음

<그림 5-4> 수원시 사회복지기구 현황(2010.03.25.)

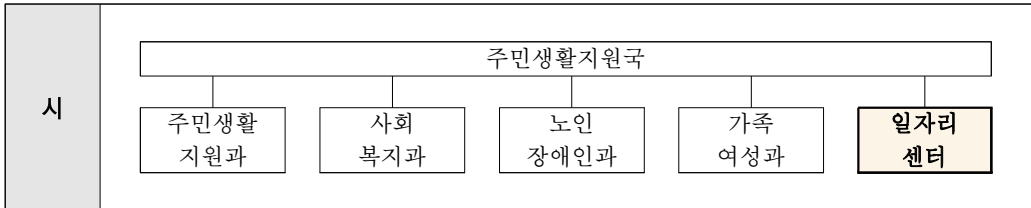

자료 : 수원시 행정기구 및 정원 조례

- 2010년 12월 22일 개정된 조례(제2952호)와 2012년 2월 6일 개정된 시행규칙(제1893호)에 의거하여 시청 담당국의 명칭이 주민생활지원국에서 복지여성국으로 변경되고, 복지여성국 내 가족여성과가 보육아동과와 여성정책과로 분리됨
 - 일자리센터는 타국으로 이전됨
 - 구청도 시와 동일하게 부서 명칭이 변경되어 기존 주민생활지원과에서 사회복지과로 변경됨
- 명칭 등의 변화는 기존의 중앙정부에서 7대 주민생활서비스를 통합·제공하겠다는 주민생활지원 관련 전달체계가 실패한 후 사회복지를 중심으로 다시 재정립하였다는데 의의가 있음

<그림 5-5> 수원시 사회복지기구 현황(2010.12.22.)

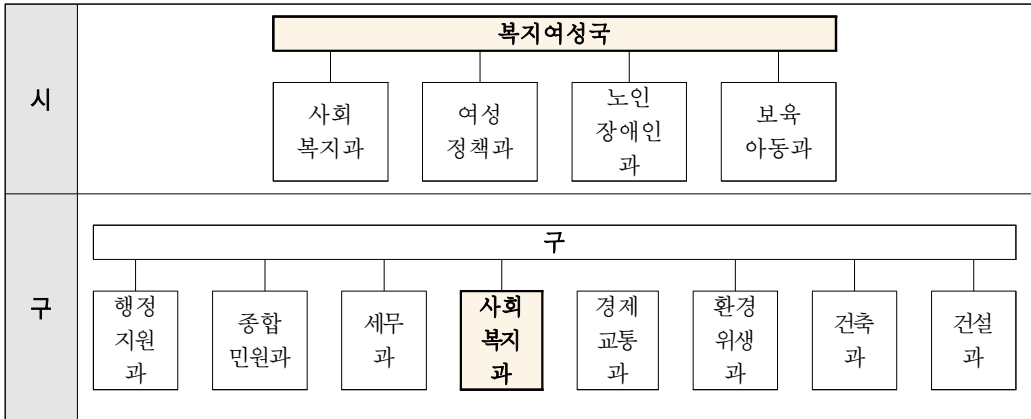

자료 : 2010년 12월 22일 개정된 조례(제2952호)와 2012년 2월 6일 개정된 시행규칙(제1893호)

- 2012년 8월 14일 개정된 「수원시 행정기구 및 정원 조례 시행규칙」(제1904호)에 따라 구청 사회복지과에 무한돌봄사례관리에 대한 사무가 추가됨
 - 중앙정부에서 2012년부터 일제 추진한 시군구 희망복지지원단 전달체계 개편과 맞물리는 부분으로 공공 사회복지분야에서 사례관리가 본격적으로 대두되기 시작한 계기가 됨

<표 5-1> 구 사회복지과 사무 변경 내용(2012.08.14.)

구분	개정 전	개정 후
사무	1. 수급자 및 저소득층 구호 2. 통합조사 및 관리에 관한 사항 3. 노인복지에 관한 사항 4. 가정복지에 관한 사항	1. 수급자 및 저소득층 구호 2. 통합조사 및 관리에 관한 사항 3. <u>무한돌봄사례관리에 관한 사항</u> 4. 노인복지에 관한 사항 5. 가정복지에 관한 사항

자료 : 수원시 행정기구 및 정원 조례 시행규칙

- 해당업무의 확대와 더불어 전문성 강화가 강조되면서, 2013년 2월 5일 개정된 조례(제3190호)로 시 복지여성국 산하의 기존 노인장애인과가 노인복지과와 장애인복지과로 분과됨

<그림 5-6> 수원시 사회복지기구 현황(2013.02.05.)

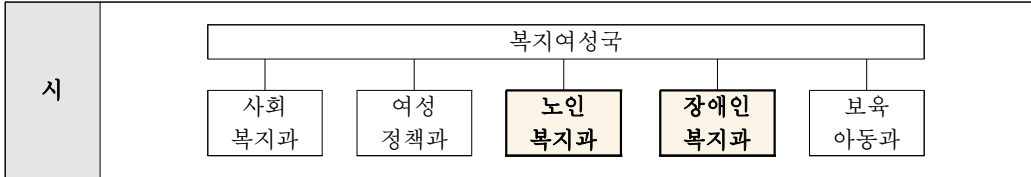

자료 : 수원시 행정기구 및 정원 조례

- 2015년 2월 6일 개정된 조례(제3367호)와 2015년 2월 11일 개정된 규칙(제1976호)에 따라 구청 사회복지 담당부서가 기존의 사회복지과 1개에서 가정복지과가 추가됨

<그림 5-7> 수원시 사회복지기구 현황(2015.02.06.)

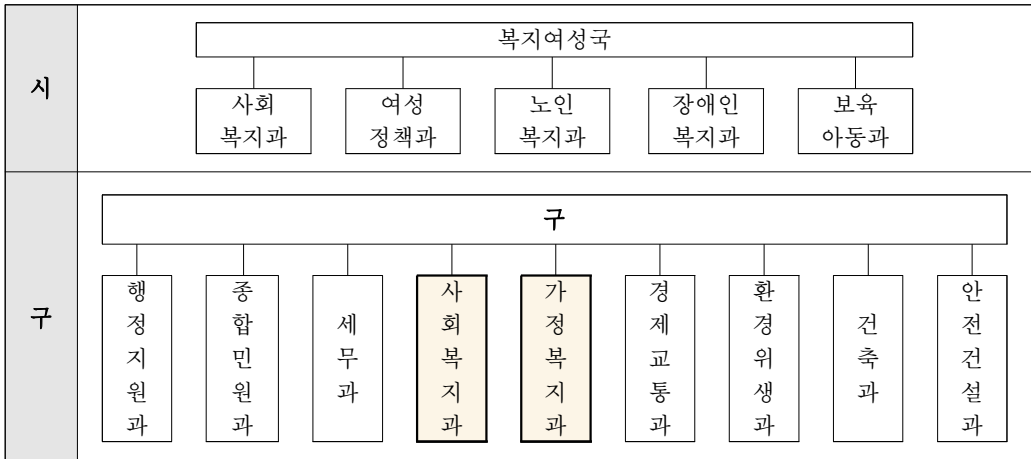

자료 : 수원시 행정기구 및 정원 조례 시행규칙

- 행정안전부와 보건복지부의 읍면동 복지허브화 전달체계 개편에 대응하기 위하여, 2016년 8월 10일 개정된 조례(제3563호)에 의거하여 수원시 13개 행정동에 맞춤형복지팀이 신설됨

<표 5-2> 수원시 사회복지지구 현황(2016.08.10.)

구분	전	후
명칭	동 주민센터	행정복지센터
조직	13개 동 2개팀(행정민원팀, 맞춤형복지팀), 나머지 1개팀(총괄팀)	<div style="text-align: center;"> <pre> graph TD A[읍면동장 (신설)] --- B[총무] A --- C[맞춤형 복지(팀장)] C --- D[복지] C --- E[맞춤형복지] </pre> </div>

자료 : 수원시 행정지구 및 정원 조례

- 시범지역은 모두 기본형의 2유형이며, 장안구 4개소, 권선구 4개소, 팔달구 3개소, 영통구 2개소로 총 13개 행정동에서 읍면동 복지허브화 시범사업을 실시함

<표 5-3> 수원시 읍면동 복지허브화 시범지역

구분	장안구(4)	권선구(4)	팔달구(3)	영통구(2)
행정동	- 파장동 - 울천동 - 조원1동 - 연무동	- 세류2동 - 세류3동 - 금곡동 - 호매실동	- 지동 - 우만1동 - 인계동	- 매탄2동 - 매탄4동

자료 : 수원시 사회복지과 내부자료

- 2017년 4월 25일 개정된 조례(제3556호) 및 7월 3일 개정된 시행규칙(제2046호)에 의거하여 수원시 복지여성국 산하에 복지허브화 추진단이 신설됨
- 구청 사회복지과에 기존 무한돌봄사례관리 사무가 시로 이관되고, 구 가정복지과의 노인장애인 업무가 추가됨
 - 모든 행정동에 맞춤형 복지팀이 신설되었으며 이에 따라 복지행정의 효율성을 위하여 구청에서 수행하던 사례관리업무를 시와 구로 이관됨
 - 행정동에는 7월 20일자로 43개 모든 동에 맞춤형복지팀이 설치됨

<그림 5-8> 수원시 사회복지지구 현황(2017.07.03.)

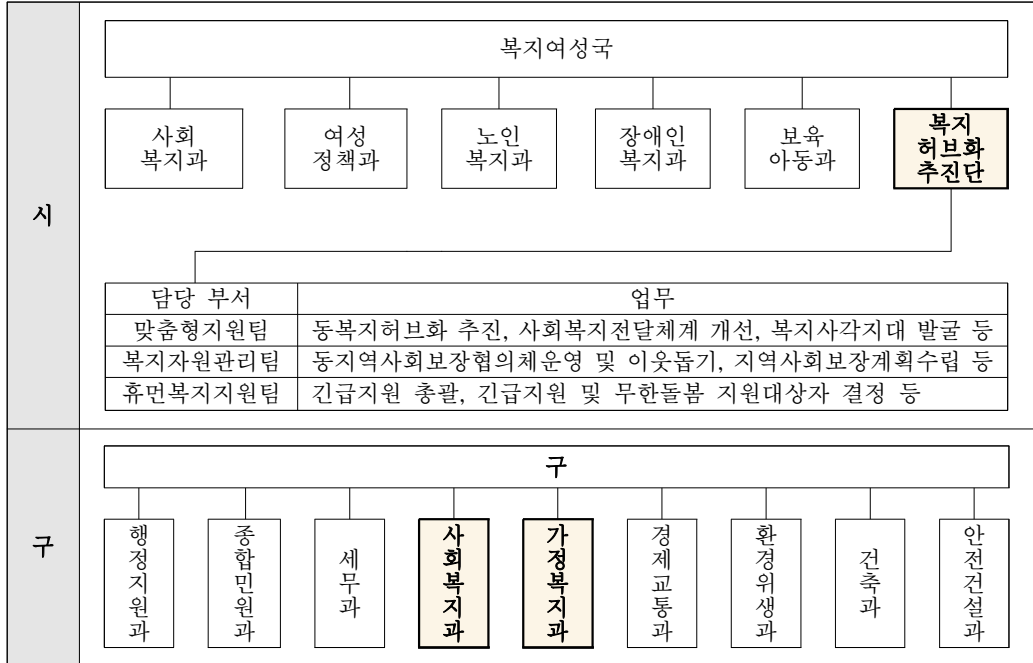

자료 : 수원시 행정기구 및 정원 조례 시행규칙

- 2019년 1월 10일 개정된 조례 제3857호에 의거하여 복지여성국의 담당부서는 사회복지과, 복지협력과, 여성정책과, 노인복지과, 장애인복지과, 보육아동과, 다문화정책과로 개정됨
 - 여성정책과의 다문화 가족 및 거주외국인 지원에 관한 사무가 새롭게 신설된 다문화정책과로 이전되고, 기존의 복지허브화 추진단은 복지협력과로 개편됨

<그림 5-9> 수원시 사회복지지구 현황(2019.01.10.)

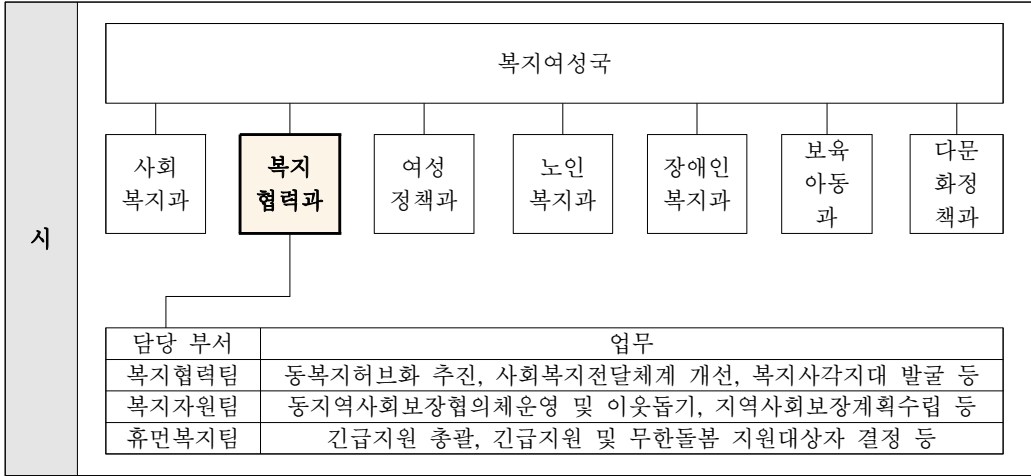

자료 : 수원시 행정기구 및 정원 조례 시행규칙

제2절 사회복지전담공무원의 변화

- 사회복지전담공무원은 국민기초생활보장수급자 등 사회복지 대상을 선정하고 이들에게 공적 부조와 복지서비스를 제공하는 업무를 담당함(한국직업사전, 2016)
- 사회복지전담공무원은 1987년 7월부터 부산, 대구, 인천, 광주, 대전시에서 49명을 임용되기 시작하였으며, 1991년 7월 경기도에 사회복지전문요원 별정 7급이 54명 임용되었으며, 수원시는 당시 9명이 임용됨
- 수원시의 사회복지직 공무원은 2006년 100명, 2007년 123명으로 증가하는 추세이며 2018년 기준 302명으로 나타남

〈표 5-4〉 수원시 사회복지직 공무원 정원 및 현원(2006~2018)

(단위 : 명, %)

구분	정원	현원	정원대비 현원 비율
2006년	114	100	87.7
2007년	118	123	104.2
2008년	119	119	100.0
2009년	166	121	72.9
2010년	166	121	72.9
2011년	160	139	86.9
2012년	160	153	95.6
2013년	172	159	92.4
2014년	188	188	100.0
2015년	209	207.5	99.3
2016년	228	237	103.9
2017년	244	244	100.0
2018년	307	302	98.4

자료 : 수원시 인적자원과 인사팀 내부자료

- 수원시 사회복지직 공무원의 직급별 현황을 살펴보면, 매년 동일하게 8급에 집중되어 있으며, 5급은 2014년에 1명으로 처음 생겼으며 매년 증가하여 2018년 기준으로 5급은 4명이 존재함

제5장 전달체계 및 사회복지전담공무원의 변화

〈표 5-5〉 사회복지직 직급별 변화 현황

(단위 : 명)

시기	구분	현원					
		계	5급	6급	7급	8급	9급
2006.11.30	시·구청	41	0	10	15	13	3
	동사무소	59	0	2	16	22	19
	계	100	0	12	31	35	22
2007.11.30.	시·구청	58	0	10	23	20	5
	동사무소	65	0	3	12	18	32
	계	123	0	13	35	38	37
2008.11.30.	시·구청	57	0	10	26	17	4
	동사무소	62	0	3	9	21	29
	계	119	0	13	35	38	33
2009.11.30.	시·구청	59	0	10	26	19	4
	동사무소	62	0	4	11	20	27
	계	121	0	14	37	39	31
2010.11.30.	시·구청	64	0	11	28	22	3
	동사무소	59	0	4	7	30	18
	계	123	0	15	35	52	21
2011.11.30	시·구청	76	0	13	27	32	4
	동사무소	63	0	4	7	27	25
	계	139	0	17	34	59	29
2012.11.30.	시·구청	89	0	20	27	32	10
	동사무소	64	0	0	14	18	32
	계	153	0	20	41	50	42
2013.11.30.	시·구청	90	0	17	27	28	18
	동사무소	69	0	4	18	17	30
	계	159	0	21	45	45	48
2014.11.30.	시·구청	117	1	22	33	25	36
	동사무소	71	0	1	18	37	15
	계	188	1	23	51	62	51
2015.11.30.	시·구청	121.5	1	25	37	31	27.5
	동사무소	86	0	0	19	39	28
	계	207.5	1	25	56	70	55.5
2016.11.30.	시·구청	128.5	2	22	36	38	30.5
	동사무소	108.5	0	9	21	41	37.5
	계	237	2	31	57	79	68
2017.11.30.	시·구청	125	2	19	37	39	28
	동사무소	119	1	19	25	41	33
	계	244	3	38	62	80	61
2018.11.30.	시·구청	157.5	2	21	46	58	30.5
	동사무소	144.5	2	17	35	34	56.5
	계	302	4	38	81	92	87

자료 : 수원시 인적자원과 인사팀 내부자료

제6장 사회복지 예산의 변화

제1절 예산의 변화

- 예산이 정책을 실현하기 위한 수단이라는 면에서 보면, 예산의 변화 추이를 통해 해당 시기별 주요 정책 방향을 확인할 수 있음
 - 수원시 문서 확인을 통해 자료 확보가 가능했던 1968년부터 2019년까지 수원시 예산의 변화 추이를 통해, 수원시 예산 현황과 정책 방향에 대해 확인함
 - 연도별로 자료 보관 상황이 다르기 때문에 자료의 일관성을 유지하기 위하여, 예산규모는 해당연도 본예산, 일반회계를 기준으로 함
 - 예산과목 분류 체계의 변경에 따라 해당 분야 예산을 정확히 파악하기에는 한계가 있음
- 2019년 수원시 예산액은 2조 2,794억 6,908만 원으로, 1968년 3억 6,614만 원에 비해 약 6,225배 증액되었는데, 구간별 예산액을 연도별로 보면 다음과 같음

<표 6-1> 수원시 예산액 추이(1968~2019)

연도	1968년 ~ 1974년	1975년 ~ 1980년	1981년 ~ 1990년	1991년 ~ 2008년	2009년 ~ 2017년	2018년 ~ 2019년
구간별 예산액	1억 ~ 10억 원	10억 원 ~ 100억 원	100억 원 ~ 1,000억 원	1,000억 원 ~ 1조 원	1조 원 ~ 2조 원	2조 원 이상

주 : 본예산, 일반회계 기준
자료 : 각 연도 수원시 예산서

<그림 6-1> 수원시 연도별 예산액 추이(1968~2019)

(단위 : 천원)

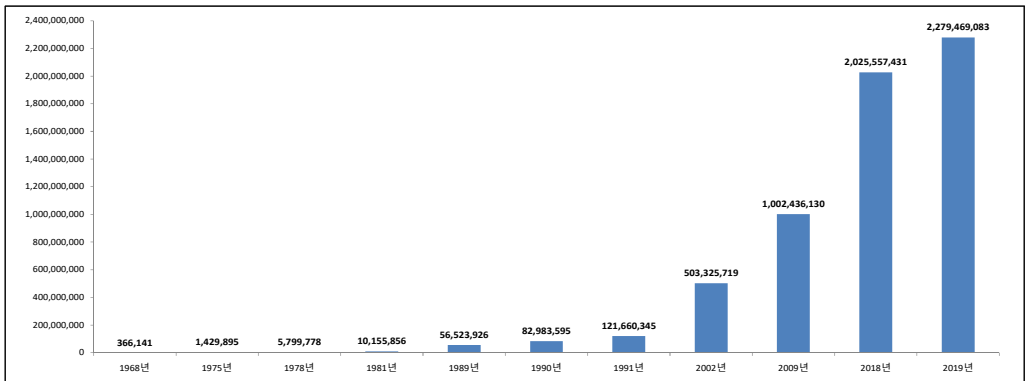

- 수원시 세출예산 분류 체계는 시기별로 다른데, 주요하게는 2008년을 기점으로 품목예산제도와 사업예산제도에 따라 구분됨
 - 1968년 ~ 1977년 : ‘장’에 해당하는 예산과목이 일반행정비, 공익사업비, 산업경제비, 사회복지비, 민방위운영비, 지원제비로 구분됨. 단, 민방위운영비는 1976년에 신설됨
 - 일반행정비 중에서 의회 및 선거비와 재산비는 1974년부터 폐지됨
 - 공익사업비 중에서 안전관리비는 1971년에 신설되었다가 1976년부터 폐지됨
 - 산업경제비 중에서 축산비와 임업비, 농촌진흥비는 1975년에 신설됨. 관광비는 1974년까지 산업경제비 예산과목에 있다가 1975년부터 공익사업비 내, 관광운수비로 변경됨
 - 1978년 ~ 1981년 : 1968년 ~ 1977년 분류 체계와 동일하나, 예산과목의 순서가 일반행정비, 사회복지비, 산업경제비, 공익사업비, 민방위운영비, 지원제비와 같이 사회복지비와 공익사업비 순서가 변경됨
 - 1982년 ~ 1985년 : ‘장’에 해당하는 예산과목은 1978년 ~ 1981년 분류 체계와 동일하나 ‘관’에 해당하는 예산과목이 다수 변경됨
 - 사회복지비 내, 사회사업비, 보건비, 청소비가 사회복지사업비로 변경됨
 - 산업경제비 내, 상공비와 축산비가 식산비와 상공운수비로 변경됨
 - 공익사업비 내, 건설비, 도시계획비, 관광운수비가 국토개발비, 지방개발비로 변경됨
 - 민방위운영비는 민방위비로 변경되고, 소방비가 폐지됨
 - 1985년부터 지원제비에 체지출금이 신설됨
 - 1986년 ~ 1995년 : ‘장’에 해당하는 예산과목이 이전 시기와 달리 대폭 변경되고, 의회비(1987년)와 문화 및 체육비(1986년)가 추가로 신설됨. 의회비, 일반행정비, 사회복지비, 산업경제비, 지역개발비, 문화 및 체육비, 민방위비, 지원 및 기타경비로 구분됨
 - 문화 및 체육비 내, 문화예술비, 체육비, 교육비 예산과목이 신설되어, 1986년부터 문화 분야, 체육 분야, 교육 분야와 관련한 예산이 추가됨을 알 수 있음..
 - 1994년부터 일반행정비 내 공보비, 사회복지비 내 공원녹지비, 지역개발비 내 교통관리비도 신설됨
 - 1996년 ~ 2007년 : ‘장’에 해당하는 예산과목이 일반행정비, 사회개발비, 경제개발비, 민방위비, 지원 및 기타경비로 대폭 변경됨

- 경제개발비 내, 주택 분야 관련 예산과목인 주택 및 지역사회개발비가 신설됨.
- 2008년 ~ 2019년 : 예산제도가 품목예산제도에서 사업예산제도로 변경되면서, 장, 관, 항으로 구분되던 예산과목이 13개 분야 51개 부문으로 구분됨. 13개 분야는 일반공공행정, 공공질서 및 안전, 교육, 문화 및 관광, 환경보호, 사회복지, 보건, 농림해양수산, 사업·중소기업, 수송 및 교통, 국토 및 지역개발, 예비비, 기타로 구분됨
- 총예산 대비 가장 많은 비중을 차지한 분야로, 1968년부터 2006년까지는 건설, 도로, 도시계획 등 건설 관련 예산이고 2007년부터 2019년까지는 사회복지 관련 예산임. 단 1974년, 1976년, 1982년 ~ 1984년, 1987년, 1994년~1995년, 2004년은 일반행정 예산이 가장 많은 비중을 차지함
- 1968년부터 2019년까지 건설 관련 예산 비중은 평균 26.3%, 사회복지 관련 예산 비중은 평균 13.5%로 건설 관련 예산 비중이 약 2배 높음
- 건설 관련 예산은, 1968년 건설비와 도시계획비를 합한 예산이 55.9%로 가장 높고, 2014년 국토 및 지역개발비 예산이 4.4%로 가장 낮게 나타남
- 2007년부터는 건설 관련 예산으로 볼 수 있는 국토 및 지역개발비 예산이 총예산 대비 평균 6.1%를 차지하여, 1968년부터 2006년까지 평균 33.5%에 비해 크게 낮아짐을 알 수 있음
- 의회 및 선거 관련 예산을 포함한 행정 예산은 전체 예산에서 차지하는 비중이 평균 22.5%로, 1983년 45.6%로 가장 높고, 2017년 6.0%로 가장 낮음
- 2007년부터는 10%대 초반을 유지하다가 2014년부터는 10% 이하로 떨어져, 1968년부터 2016년까지 20% ~ 40%에 비해 크게 낮아짐

제2절 사회복지예산의 변화

- 지방자치단체 복지예산 개념이 통일되지 않았고 복지 범위를 어디까지로 할 것이냐에 따라 복지예산의 범위도 달라지나, 기존 연구들에서 제시한 복지예산은 대체로 지방자치단체 세출예산을 기능별로 분류한 구조에 따른다고 할 수 있음
- 따라서 수원시 복지예산도 현행 예산과목 분류 체계인 13개 분야 중에서 ‘사회복지(080)’ 예산을 검토하고자 함
- 이에 1968년부터 먼저 전체적인 사회복지예산을 간단히 살펴보고, 사업예산제도에서 사회복지(080)로 분류된 2007년부터 2019년의 기능별 예산을 세부적으로

분석하고자 함

- 2008년 예산서를 통해 자료 확보가 가능한 2007년 ~ 2019년을 분석함

1. 사회복지예산의 추이 변화(1968~2019)

- 2019년 수원시 사회복지 예산은 9,644억 7,902만 원으로 1968년 945만 원에 비해 10만 2,061배 증액됨. 구간별 예산액을 연도별로 보면 다음과 같음.

〈표 6-2〉 수원시 사회복지 예산액 추이(1968~2019)

연도	1968년 ~ 1970년	1971년 ~ 1974년	1975년 ~ 1981년	1982년 ~ 1991년	1992년 ~ 2005년	2007년 ~ 2019년
구간별 예산액	1,000만 원 이하	1,000만 원 ~ 1억 원	1억 원 ~ 10억 원	10억 원 ~ 100억 원	100억 원 ~ 1,000억 원	1,000억 원 ~ 1조 원

주 1 : 본예산, 일반회계 기준

2 : 1982년 ~ 1985년은 10% 초반대로, 보건의예산이 포함된 것으로 보임

자료 : 각 년도 수원시 예산서

- 사회복지 분야 관련 예산은 2019년 사회복지 예산이 42.3%로 가장 높고, 1969년 사회사업비 예산이 1.4%로 가장 낮음. 전체 예산에서 사회복지 예산이 차지하는 비중을 구간별로 보면, 다음과 같음

〈표 6-3〉 수원시 사회복지 예산액 비중의 추이(1968~2019)

연도	1968년 ~ 1974년	1975년 ~ 1980년	1981년 ~ 1990년	1991년 ~ 2008년	2009년 ~ 2017년	2018년 ~ 2019년
구간별 복지예산 비중	1% ~ 3%	3% ~ 10%	10% ~ 20%	20% ~ 30%	30% ~ 40%	40% 이상

주 1 : 본예산, 일반회계 기준

2 : 1982년 ~ 1985년은 10% 초반대로, 보건의예산이 포함된 것으로 보임

자료 : 각 년도 수원시 예산서

〈그림 6-2〉 수원시 사회복지 예산액 비중의 추이(1968~2019)

(단위 : %)

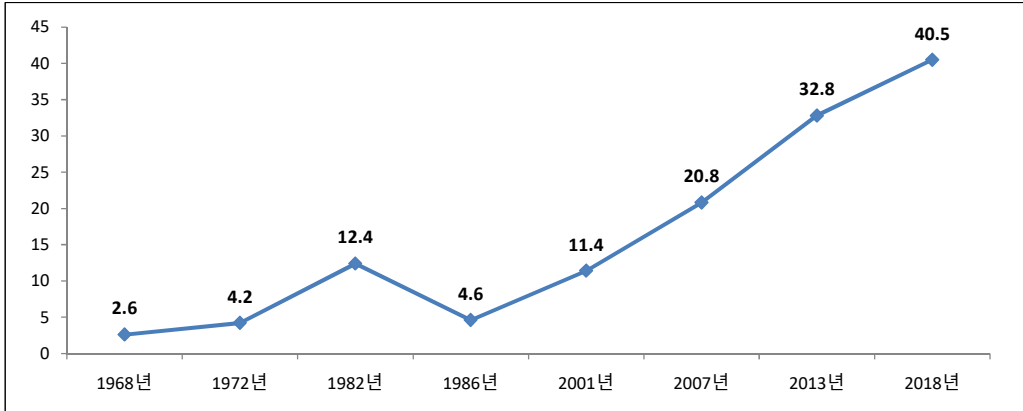

2. 기능별 사회복지 예산의 변화

- 사회복지예산의 기능별 예산 중 예산액이 가장 많은 부문은 보육·가족 및 여성으로 2019년에 4,030억 2,559만 4천 원이 편성됨. 이어서 노인·청소년 3,042억 1,252만 2천 원, 취약계층지원 950억 4,716만 7천 원, 기초생활보장 917억 4,961만 원 순으로 나타남. 복지예산 대비 해당 부문 예산 비중과 달리 예산액으로 볼 때는 취약계층지원이 기초생활보장보다 높은 순서로 나타남
 - 2007년 복지예산액 대비 2019년 복지예산액은 5.8배 증액됨
 - 보육 예산이 16.6배로 가장 크게 증액됨. 이어 보육·가족 및 여성이 7.7배, 사회복지일반 7.5배, 노인·청소년 7.3배, 취약계층지원 6.3배 순으로 나타남
 - 가장 많은 예산을 편성한 기초생활보장, 보육·가족 및 여성, 노인·청소년 부문 2007년 예산액은 각각 451억 1,807만 8천 원, 524억 4,601만 9천 원, 419억 1,393만 3천 원으로 약 500억 원 내외로 예산이 편성되어 각 부문 간 차이가 그리 크지 않음. 그러나 2019년 예산액은 각각 917억 4,961만 원, 4,030억 2,559만 4천 원, 3,042억 1,252만 2천 원이 편성되어 2007년과 달리 각 부문 간 차이가 3배에서 4배가 큰 것으로 나타남
- 2007년부터 2019년까지 사회복지(080) 분야 중에서 가장 높은 비중을 차지한 부문은 보육·가족 및 여성으로 평균 39.9%임. 이어서 노인·청소년 29.9%, 기초생활보장 15.3%, 취약계층지원 9.3%의 순으로 나타남
 - 보육·가족 및 여성 예산은 2007년부터 2011년까지는 30%대 였으나 2012년부터 40%대를 유지함. 노인·청소년 부문이 가장 높았던 2009년을 제외하고는

- 보육·가족 및 여성이 매해 가장 높은 비중을 차지함
- 예산액이 가장 높은 사업은 영유아보육료 지원, 가정양육수당 지원, 아동수당 지급 등임
- 노인·청소년 예산은 20%에서 30%대를 유지함
- 예산액이 가장 높은 사업은 기초연금 지급으로, 기초연금 예산은 노인·청소년 부문뿐 아니라 전체 사회복지(080) 예산에서도 예산액이 가장 높은 사업임
- 기초생활보장은 2007년 27.1%로 가장 높고, 2019년 9.5%로 가장 낮음. 2007년부터 2009년까지는 20%대를 유지하다가 2010년부터 2017년까지는 10%대로 낮아지고 2018년부터는 10% 이하로 낮아져, 다른 부문에 비해 복지예산 대비 차지하는 비중이 가장 낮아짐
- 예산액이 가장 높은 사업은 기초생활보장 생계급여임

<그림 6-3> 수원시 사회복지예산의 기능별 비중(2007~2019)

(단위 : %)

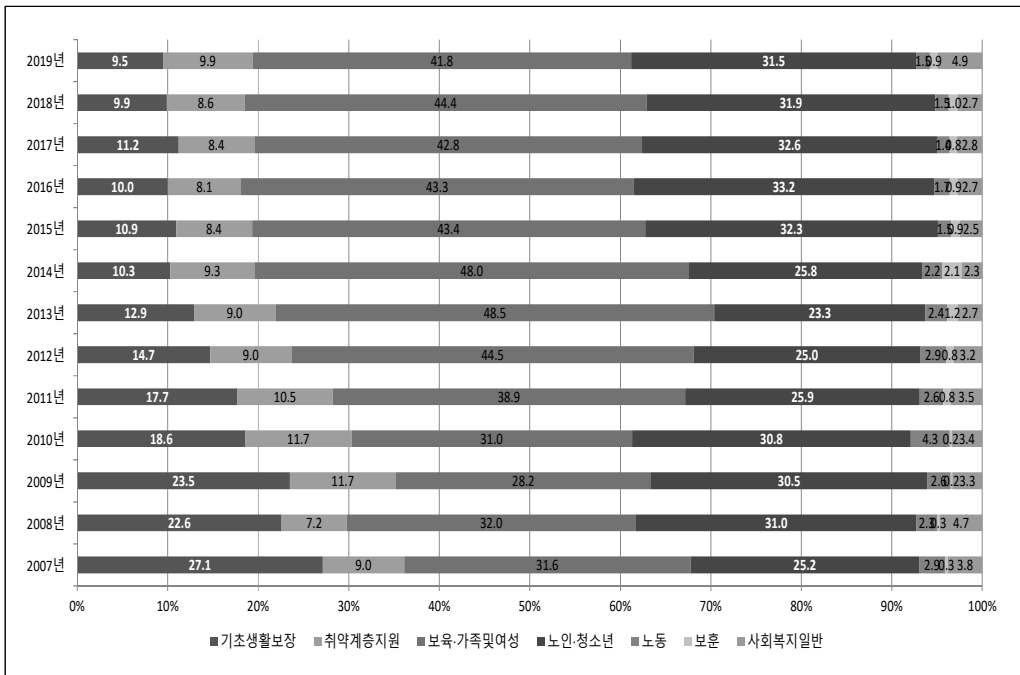

<표 6-4> 수원시 사회복지예산의 기능별 예산액 및 비중 현황(2007-2019)

(단위 : 천원, %)

구분	사회복지예산							
	계	기초생활보장	취약계층지원	보육·가족및여성	노인·청소년	노동	보훈	사회복지일반
2007년	166,193,873 (100.0)	45,118,078 (27.1)	15,002,074 (9.0)	52,446,019 (31.6)	41,913,933 (25.2)	4,843,326 (2.9)	523,700 (0.3)	6,346,743 (3.8)
2008년	216,694,408 (100.0)	48,879,955 (22.6)	15,627,148 (7.2)	69,337,824 (32.0)	67,147,790 (31.0)	4,997,349 (2.3)	553,300 (0.3)	10,151,042 (4.7)
2009년	226,142,287 (100.0)	53,070,644 (23.5)	26,372,421 (11.7)	63,869,940 (28.2)	68,898,964 (30.5)	5,894,420 (2.6)	551,706 (0.2)	7,484,192 (3.3)
2010년	273,624,983 (100.0)	50,993,543 (18.6)	31,961,869 (11.7)	84,782,122 (31.0)	84,288,072 (30.8)	11,840,745 (4.3)	577,980 (0.2)	9,180,652 (3.4)
2011년	301,743,364 (100.0)	53,469,420 (17.7)	31,682,053 (10.5)	117,498,042 (38.9)	78,191,856 (25.9)	7,861,506 (2.6)	2,361,180 (0.8)	10,679,307 (3.5)
2012년	331,604,050 (100.0)	48,713,492 (14.7)	29,866,167 (9.0)	147,411,313 (44.5)	82,803,130 (25.0)	9,592,004 (2.9)	2,607,880 (0.8)	10,610,064 (3.2)
2013년	433,690,469 (100.0)	55,902,419 (12.9)	39,085,048 (9.0)	210,123,592 (48.5)	101,189,731 (23.3)	10,437,452 (2.4)	5,087,703 (1.2)	11,864,524 (2.7)
2014년	551,768,649 (100.0)	56,804,588 (10.3)	51,095,750 (9.3)	264,846,480 (48.0)	142,526,547 (25.8)	12,038,728 (2.2)	11,845,315 (2.1)	12,611,241 (2.3)
2015년	583,627,684 (100.0)	63,440,107 (10.9)	48,955,622 (8.4)	253,386,198 (43.4)	188,748,882 (32.3)	8,978,437 (1.5)	5,395,000 (0.9)	14,723,438 (2.5)
2016년	600,817,058 (100.0)	60,174,127 (10.0)	48,932,844 (8.1)	259,957,961 (43.3)	199,332,042 (33.2)	10,438,370 (1.7)	5,471,820 (0.9)	16,509,894 (2.7)
2017년	661,707,655 (100.0)	73,976,278 (11.2)	55,527,808 (8.4)	283,263,671 (42.8)	215,927,714 (32.6)	9,136,992 (1.4)	5,580,820 (0.8)	18,294,372 (2.8)
2018년	821,184,576 (100.0)	81,129,513 (9.9)	70,419,261 (8.6)	364,719,262 (44.4)	261,896,122 (31.9)	12,167,721 (1.5)	8,479,720 (1.0)	22,372,977 (2.7)
2019년	964,479,020 (100.0)	91,749,610 (9.5)	95,047,167 (9.9)	403,025,594 (41.8)	304,212,522 (31.5)	14,332,110 (1.5)	8,711,610 (0.9)	47,400,407 (4.9)

주 : 본예산, 일반회계 기준
 자료 : 수원시 예산서

- 최근 3년 간(2017년~2019년) 자체사업 예산과 보조사업 예산, 신규사업 예산과 지속사업 예산을 구분하여 살펴봄
 - 수원시가 중앙정부나 경기도와 관계없이 자체적으로 추진하는 자체사업 예산은 2017년 651,271,401천원(88.1%), 2018년 728,917,986천원(88.0%), 2019년 857,353,790천원(88.9%)으로 증가하는 추세인데 반해, 자체사업의 예산액 비중은 11.9%(2017년)에서 11.1%(2019년)로 감소 추세임

<그림 6-4> 수원시 사회복지예산의 자체 및 보조사업의 예산 비중(2017~2019)

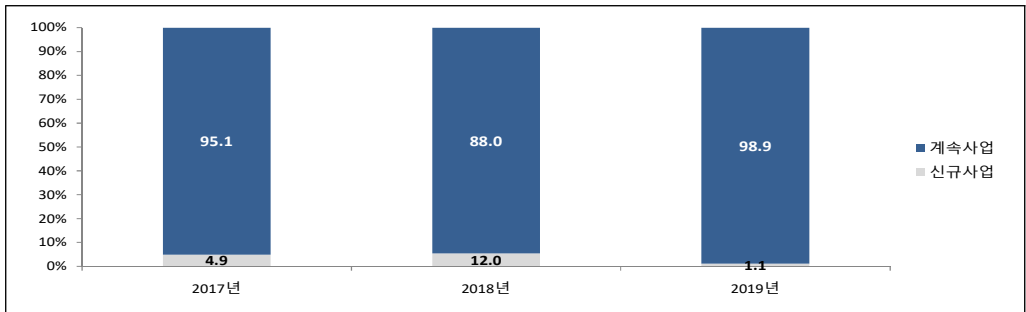

주 : 2017년과 2018년은 추가경정된 최종 예산, 2019년은 본 예산 기준임

자료 : 수원시 각 년도 예산서

- 매년 지속적으로 시행되는 계속사업과 당해연도 새롭게 시작되는 신규사업을 구분하여 연도별로 살펴보면, 신규사업의 예산비중은 4.9%(36,391,391천원, 2017년 기준)에서 1.1%(10,174,768천원)로 급격하게 감소하고, 이와 반대로 계속사업은 매년 증가하고 있음

<그림 6-5> 수원시 사회복지예산의 신규 및 계속사업 예산 비중(2017~2019)

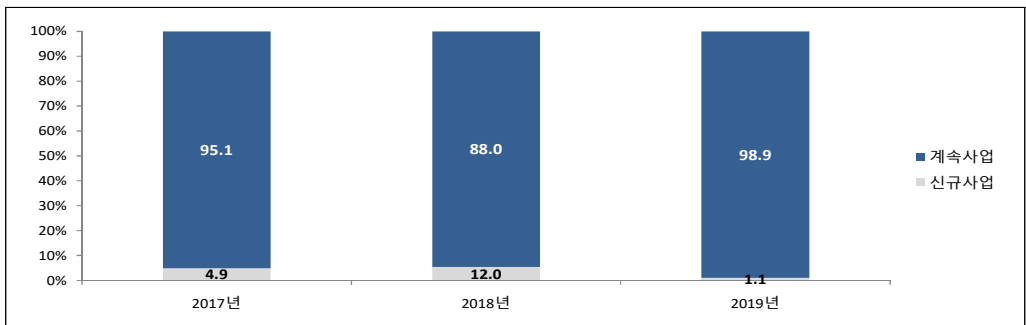

주 : 2017년과 2018년은 추가경정된 최종 예산, 2019년은 본 예산 기준임

자료 : 수원시 각 년도 예산서

<표 6-5> 수원시 신규 및 계속, 보조 및 자체사업의 예산 현황(2017~2019)

(단위 : 천원, %)

구분		2017년	2018년	2019년
전체	계	739,290,031 (100.0)	828,019,534 (100.0)	964,479,020 (100.0)
	신규	36,391,391 (4.9)	45,114,836 (5.4)	10,174,768 (1.1)
	계속	702,898,640 (95.1)	782,904,698 (94.6)	954,304,252 (98.9)
자체	계	88,018,630 (100.0)	99,101,548 (100.0)	107,125,230 (100.0)
	신규	2,407,882 (2.7)	11,646,271 (11.8)	6,624,480 (6.2)
	계속	85,610,748 (97.3)	87,455,277 (88.2)	100,500,750 (93.8)
보조	계	651,271,401 (100.0)	728,917,986 (100.0)	857,353,790 (100.0)
	신규	33,983,509 (5.2)	33,468,565 (4.6)	3,550,288 (0.4)
	계속	617,287,892 (94.8)	695,449,421 (95.4)	853,803,502 (99.6)

주 1 : 2017년과 2018년은 추가경정된 최종 예산, 2019년은 본 예산 기준임

2 : 예산비중은 각 영역별 계의 해당하는 비율임

자료 : 수원시 각 년도 예산서

- 지난 3년 간 복지예산이 많이 편성된 사업을 살펴보면, 기초연금의 예산액이 매년 가장 많았으며, 3년 계속해서 상위 10순위 안에 편성된 사업은 기초연금, 영유아보육료, 기초생활보장 생계급여, 가정 양육수당, 누리과정 운영, 주거급여, 장애인활동지원 급여, 청소년육성재단 운영임. 2년 동안 10순위 안에 편성된 사업은 장애인연금 급여 지원, 아동수당임
- 민간어린이집 보육교사 처우개선비 지원 사업이 2017년에는 10순위 안에 편성되었다가, 2018년부터 아동수당이 편성되면서 10순위 밖으로 밀려남
- 청년문제에 대처하기 위해 2019년부터는 청년배당 예산이 편성됨

제6장 사회복지 예산의 변화

<표 6-6> 수원시 사회복지예산액 중 상위 10개 사업(2017~2019)

(단위 : 천원)

순 위	2017년		2018년		2019년	
	사업명	예산액	사업명	예산액	사업명	예산액
1	기초연금	138,304,665	기초연금	172,748,256	기초연금	205,506,810
2	영유아보육료 지원	124,936,000	영유아보육료	128,394,800	영유아보육료	124,762,800
3	기초생활보장 생계급여	48,668,287	기초생활보장 생계급여	53,085,413	아동수당	69,509,982
4	가정 양육수당 지원	47,720,000	가정 양육수당	43,290,000	기초생활보장 생계급여	51,411,697
5	누리과정 운영	15,000,000	누리과정 운영	40,735,000	누리과정 운영	40,267,500
6	주거급여 지원사업	14,118,675	아동수당	38,828,873	가정 양육수당	35,784,000
7	장애인활동지원급여 지원	11,590,562	장애인활동지원급여	17,074,984	기초생활보장 주거급여	24,946,265
8	장애인연금 급여 지원	11,365,174	임차주택 주거급여	16,420,366	장애인활동지원급여	22,691,816
9	청소년육성재단 운영	11,350,200	장애인연금 급여	13,389,646	청년배당	18,724,000
10	민간어린이집 보육교사 처우개선비 지원	10,392,960	청소년육성재단 운영	12,538,200	청소년육성재단 운영	16,598,958

자료 : 수원시 예산서

제7장 요약 및 정책 제언

제1절 요약

- 본 연구는 수원시 사회복지의 정책적 지향점을 모색하기 위하여 수원시가 승격된 이후부터 사회복지가 어떻게 변화해왔는지를 분석하고자 함. 이를 위해 사회복지 관련 조례 및 공약, 복지서비스 이용자 및 시설, 전달체계 및 사회복지전담 공무원, 사회복지예산의 변화를 분석함
- 제2장에서는 사회복지 관련 조례를 분석함. 수원시에서 현재 시행되고 있는 조례는 74개로, 사회복지와 관련된 조례들은 초반에 대부분 사회복지시설 및 기금의 설치, 복지서비스 대상자를 위한 지원 등을 위한 조례가 주를 이루고 있으나, 점차 인권이나 친화도시와 같이 모든 시민들을 대상으로 하는 인권 지향적 조례들이 제정되는 변화를 보임
 - 2019년 12월 19일 기준, 수원시에서 제정되어 시행 중인 조례는 511개이며, 그 중 사회복지와 관련된 조례는 총 74개로 수원시 전체 조례의 14.4%를 차지함
 - 조례 중 사회복지업무를 담당하는 복지여성국에서 제정된 조례는 58개(78.4%)이며, 복지여성국에서는 사회복지과와 여성정책과가 각각 12개로 가장 많음
- 제3장에서는 사회복지와 관련된 주요 관심사항 및 이슈를 분석하기 위하여 민선시장들의 슬로건 및 사회복지공약을 분석함. 그 결과, 민선시장들은 수원시민의 행복과 사람을 중시하는 휴먼시티의 가치를 지향하는 슬로건을 제시하였으며, 사회복지공약은 초반에 사회복지와 관련된 여건 및 서비스 확대가 주를 이루었으나 점차 수원시민의 특성을 반영한 공약들을 제시하기 시작하였고 이와 더불어 건강, 처우개선, 안전 등의 영역까지 확대하는 공약들이 제시됨
 - 수원시는 지방자치단체에 대한 직선제가 시행된 1955년부터 민선 시장이 선출되어 현재 민선 7기까지 총 3명의 시장(심재덕, 김용서, 염태영)이 역임하였으며, 민선 3기, 18개, 민선 4기 17개, 민선 5기, 14개, 민선 6기, 14개의 사회복지분야의 공약이 제시됨

- 제4장에서는 복지서비스 이용자 및 이들을 위해 직접적으로 서비스를 제공하는 사회복지시설의 변화를 분석함. 그 결과, 수원시는 타 지역에 비해 아직은 젊은 도시이나 노령인구가 점차 증가할 것으로 예측되었으며, 복지정책의 대상자 확대에 의해 서비스의 이용자 또한 증가하고 있음. 그리고 복지시설의 경우 1950년대에는 한국전쟁으로 인한 양육시설이 주를 이루었으나 점차 이용시설이 확대되어 2000년에는 102개소, 2010년대에는 79개소로 폭발적으로 증가하여 현재 202개의 사회복지시설이 운영되고 있음
- 제5장에서는 공적 전달체계와 이에 따른 사회복지전담공무원의 변화를 분석함. 그 결과, 수원시는 중앙정부 및 경기도의 전달체계 변화에 발 맞춰 수원시의 공적 전달체계도 변화시켰으며, 이와 더불어 수원시의 지역적 특징 및 욕구를 반영하여 복지협력과와 다문화정책과 등을 신설하였다는 특징이 있음. 그리고 사회복지전담공무원의 경우 1991년 경기도에 사회복지공무원 9명이 임용됨과 더불어 매년 조금씩 증가하여 2018년 302명의 공무원이 있으며, 이들은 대부분 8급에 집중되어 있음을 확인할 수 있음
- 제6장에서는 수원시 예산의 변화를 살펴봄. 수원시 사회복지 예산은 1958년 2.6%에서 2018년 40.5%까지 폭발적으로 증가하였으며, 이는 보편적 복지의 확대 등으로 인해 영유아와 노인과 관련된 예산이 증가함에 따름. 수원시의 사회복지 예산은 증가하고 있지만, 실제로 의무사업의 예산이 지속적으로 증가하고 시 자체의 신규 사업 예산은 감소하고 있다는 한계점을 확인할 수 있음

제2절 정책적 제언

- 첫째, 수원시 사회복지의 역사를 연구할 수 있는 데이터베이스 구축
 - 사회복지의 역사는 시대적 흐름을 반영하고, 사회적 위험에 대응하기 위해 정책이 변화한다는 특징이 있음. 그리고 사회복지의 흐름이 최근 급격하게 변화하고 있기 때문에 사회복지의 역사를 통해 그 시대적 상황을 이해하고 미래를 준비하는 것이 필요함
 - 이와 같이 사회복지의 변화적 흐름을 분석하는 것이 중요함에도 불구하고 그동안 수원시에서는 수원시 사회복지의 역사를 정리하고 분석한 경험이 전무하며 자료의 확보 또한 용이하지 않다는 한계가 있음
 - 본 연구는 수원시 사회복지의 역사를 연구를 기초연구이기 때문에 이를 바탕

으로 향후에도 수원시의 변화된 역사를 연구하는 것이 필요하며 이를 위해서는 수원시 사회복지의 변화를 지속적으로 관리하고 공유할 수 있는 데이터베이스를 구축·관리하는 것이 필요함

■ 둘째, 사회보장의 양·질 확대

- 사회복지가 사회보장의 개념으로 확장되면서 서비스의 영역이 확대되었으나 아직 수원시의 조직체계와 정책들은 사회복지의 수준에 머물러있음
- 따라서 정책의 대상을 확대하여 보편적인 권리가 보장받을 수 있는 정책을 확대하되, 또 한편으로는 사각지대의 실질적인 보장을 지원할 수 있도록 사회복지 서비스의 양과 질을 확대하는 것이 필요함

■ 셋째, 미래의 변화를 선도적으로 대응하기 위한 융합적 정책의 개발

- 4차 산업혁명 등으로 노동구조가 변화하면 사회복지서비스의 이용자 및 서비스에 대한 내용에 변화가 필수적으로 나타날 것임
- 이에 대응하기 위한 노력이 필요하나, 수원시의 경우 스마트시티, 주민참여 등의 각 영역별로 분절되어 있기 때문에, 사회보장과 타 분야와의 융합을 접목하여 수원시만의 특성을 반영한 정책을 확대하는 것이 필요함

■ 넷째, 미래의 사회보장에 대한 공통적 지향점

- 수원시 사회복지의 민관 전달체계와 수원시민이 함께 같은 지향점을 반영하여 계획하는 것이 중요함
- 따라서 수원시지역사회보장계획과 연계하여 수원시 사회보장에 관한 지향점에 대한 장기적 그림을 민관, 수원시민이 함께 설계하고 이에 대한 체계적 접근이 필요함

| 참고문헌 |

- 경기도청 홈페이지(www.gg.go.kr/)
- 국가법령정보센터(www.law.go.kr/)
- 보건복지부. 각 년도 등록장애인 현황
- 수원시(2005). 민선3기 10대 정책 100대 과제 시장 공약사업 추진상황 보고
- _____ (2008). 2008 시정업무계획
- _____ (2010). 민선4기 공약사업 및 수업비전 시민약속사업 이행보고서
- _____ (2011). 2011 시정업무계획
- _____ (2014). 수원시좋은시정위원회 민선5기 시민약속사업 이행보고서
- _____ (2015). 2015 시정업무계획
- _____ (2018). 민선6기 시민과의 약속 평가 보고서
- _____ (2019). 민선7기 시민과의 약속 첫 번째 평가보고서
- _____ (2019). 2019 시정업무계획
- 수원시 연도별 예산서
- 수원시 연도별 기본통계
- 수원시 인적자원과 인사팀 내부자료
- 수원시청 홈페이지(www.suwon.go.kr/)
- 「수원시 행정기구 및 정원 조례」
- 자치법규정보시스템(www.elis.go.kr/)
- 조용준 외(2016). 2045 수원시 인구추계 모형 개발 및 예측연구. 수원시정연구원
- 한연주 외(2019). 수원시휴먼서비스센터 기능 재정립 연구. 수원시정연구원
- 행정안전부 주민등록인구통계(<http://27.101.213.4/index.jsp>)

| 부 록 |

수원시 사회복지 관련 조례(2019.12.19.)

연번	제정일	조례명	담당부서
1	1977.01.21.	수원시 의료급여기금특별회계 설치 및 운용 조례	사회복지과
2	1977.12.09.	수원시 재해주택 복구사업 용자금 지급 조례	사회복지과
3	1994.09.16.	수원시 보훈회관 설치 및 운영조례	사회복지과
4	1997.05.26	수원시 청소년위원회 운영 조례	교육청소년과
5	1998.05.29.	수원시 성폭력 피해자 보호시설 설치 및 운영 조례	여성정책과
6	2002.11.15	수원시 외국인 복지센터 설치 및 운영 조례	다문화정책과
7	2005.02.12	수원시 난독증 아동·청소년 지원 조례	교육청소년과
8	2005.06.24	수원시 공공시설 내 최적의 장애인관람석 지정 설치·운영 조례	장애인복지과
9	2005.09.28	수원시 지역사회보장협의체 구성 및 운영 조례	복지협력과
10	2005.12.28	수원시 건강가정지원센터 조직 및 운영에 관한 조례	여성정책과
11	2006.06.30	수원시 사회복지시설 설치 및 운영에 관한 조례	사회복지과
12	2006.06.30	수원시 가족여성회관 설치 및 운영 조례	여성정책과
13	2006.06.30	수원시 위스타트 마을 운영 지원에 관한 조례	보육아동과
14	2007.06.27	수원시 현충탑 관리·운영 조례	사회복지과
15	2007.06.27	수원시 국가보훈대상자 예우 및 지원에 관한 조례	사회복지과
16	2007.06.27	수원시 거주외국인 지원 조례	다문화정책과
17	2007.08.01	수원시 보육 조례	보육아동과
18	2007.12.27	수원시 장애인가정 출산 지원금 지급 조례	장애인복지과
19	2008.10.06	수원시 자녀 출산·입양 지원금 지급 조례	여성정책과
20	2009.01.08	수원시 공공시설 내의 매점 및 자동판매기 설치 계약에 관한 조례	장애인복지과
21	2009.01.08	수원시 교통약자의 이동편의 증진에 관한 조례	대중교통과
22	2009.04.09	수원시 노인 일자리 창출 및 지원 조례	노인복지과
23	2009.06.19	수원시 경로당 지원 조례	노인복지과
24	2009.08.07	수원시 아동·여성 보호에 관한 조례	여성정책과
25	2009.08.07	수원시 노인학대 예방 및 보호에 관한 조례	노인복지과
26	2009.08.07	수원시 효도수당 지원에 관한 조례	노인복지과
27	2009.08.07	수원시 다문화가족 지원 조례	다문화정책과
28	2010.03.03	수원시 교통약자의 이동편의 증진에 관한 조례 시행규칙	대중교통과
29	2010.03.29	수원시 장애인 등의 편의시설 설치 지원 및 점검에 관한 조례	장애인복지과
30	2010.09.06	수원시 장애인생산품 우선구매 촉진 조례	장애인복지과
31	2010.12.27	수원시 효사랑 지원금 지급 조례	노인복지과
32	2010.12.27	수원시 저소득층 아동 지원 조례	보육아동과
33	2011.06.15	수원시 장애인복지위원회 설치 및 운영 조례	장애인복지과
34	2011.06.17	수원시 휴먼서비스센터 설치 및 운영 조례	복지협력과

연번	제정일	조례명	담당부서
35	2011.06.17	수원시 장애인 체육진흥 지원 조례	체육진흥과
36	2011.09.27	수원시 여성근로자 복지센터 설치 운영 조례	여성정책과
37	2011.09.27	수원시 장애인가족 지원 조례	장애인복지과
38	2011.09.27	수원시 지역아동센터 운영 지원 조례	보육아동과
39	2012.02.06	수원시 여성친화도시 조성에 관한 조례	여성정책과
40	2012.02.06	수원시 생활보장 등 심의위원회 조례	사회복지과
41	2012.10.04	수원시 양성평등 기본 조례	여성정책과
42	2012.11.14	수원시 저소득층 정신질환자 자립촉진 지원 조례	보건소
43	2013.03.28	수원시 사회복지사 등의 처우 및 지위향상에 관한 조례	사회복지과
44	2013.06.14	수원시 자살예방 및 생명존중문화 조성에 관한 조례	보건소
45	2013.09.30	수원시 중증장애인 자립 생활지원 조례	장애인복지과
46	2013.11.12	수원시 여성문화공간-휴 설치 및 운영에 관한 조례	여성정책과
47	2013.11.12	수원시 아동복지심의위원회 구성 및 운영 등에 관한 조례	보육아동과
48	2014.01.08	수원시 효행장려 및 지원에 관한 조례	노인복지과
49	2014.07.31	수원시 성별영향평가 조례	여성정책과
50	2014.10.07	수원시 병역명문가 예우 및 지원에 관한 조례	사회복지과
51	2014.10.07	수원시 사회복지협의회 지원 조례	복지협력과
52	2015.04.03	수원시 학교 밖 청소년 지원에 관한 조례	교육청소년과
53	2015.06.05	수원시 교통약자 이동편의시설의 사전·사후 점검에 관한 조례	대중교통과
54	2015.10.08	수원시 아동담당의 의료지원에 관한 조례	보건소
55	2015.10.08	수원시 글로벌청소년 드림센터 설치 및 운영 조례	다문화정책과
56	2015.11.13	수원시 긴급지원에 관한 조례	복지협력과
57	2016.02.16	수원시 아동친화도시 조성에 관한 조례	보육아동과
58	2016.02.16	수원시 정신건강 증진 조례	보건소
59	2016.06.14	수원시 아동학대 예방 및 보호에 관한 조례	보육아동과
60	2016.08.12	수원시 주거복지 조례	도시재생과
61	2016.09.28	수원시 장애인공무원 편의지원 조례	행정지원과
62	2016.09.28	수원시 고령친화도시 조성에 관한 조례	노인복지과
63	2017.01.06	수원시 홀로 사는 노인 고독사 예방을 위한 조례	노인복지과
64	2017.02.08	수원시 사회복지기금 설치 및 운용 조례 조례	사회복지과
65	2017.07.17	수원시 장기요양요원 처우 개선 및 지위 향상에 관한 조례	노인복지과
66	2018.02.12	수원시 식품등 기부 활성화 및 지원에 관한 조례	사회복지과
67	2018.04.02	수원시 의사상자 등 예우 및 지원에 관한 조례	사회복지과
68	2018.04.02	수원시 아동·청소년복지시설 퇴소청년 지원에 관한 조례	청년정책관
69	2019.02.18	장기요양기관 공표심의위원회 운영 조례	노인복지과
70	2019.05.17	수원시 일본군성노예 피해자 기념사업 지원 조례	여성정책과
71	2019.07.12	수원시 한부모가족 지원 조례	여성정책과
72	2019.07.12	수원시 다함께 돌봄 지원에 관한 조례	보육아동과
73	2019.07.12	수원시 시각장애인 정보접근권 지원 조례	정보통신과
74	2019.07.12	수원시 고령운전자 교통사고 예방을 위한 지원 조례	도시교통과

주 : 2019년 12월 19일 기준

자료 : 자치법규정보시스템

수원시 인구의 변화(1952~2018)

(단위 : 명)

구분	총인구	남	여
1952년	104,044	48,757	55,287
1953년	98,822	44,023	54,799
1954년	72,581	34,166	38,415
1955년	71,603	34,146	37,457
1956년	71,530	34,246	37,284
1957년	73,746	35,427	38,319
1958년	76,158	36,858	39,300
1959년	78,996	38,664	40,332
1960년	90,239	44,924	45,315
1961년	86,912	42,434	44,478
1962년	113,326	56,097	57,229
1963년	118,237	58,445	59,792
1964년	122,025	60,606	61,419
1965년	123,134	60,860	62,274
1966년	128,352	64,024	64,328
1967년	131,031	64,685	66,346
1968년	142,001	70,354	71,647
1969년	161,001	79,824	81,177
1970년	170,518	84,431	86,087
1971년	175,715	86,708	89,007
1972년	182,871	90,371	92,500
1973년	191,676	94,460	97,216
1974년	209,258	103,691	105,567
1975년	224,177	110,667	113,510
1976년	235,159	114,396	120,763
1977년	248,566	120,921	127,645
1978년	265,781	130,299	135,482
1979년	250,430	132,391	118,039
1980년	310,757	153,736	157,021
1981년	324,225	159,640	164,585
1982년	348,161	171,306	176,855
1983년	373,636	185,882	187,754
1984년	402,319	200,614	201,705
1985년	430,834	216,067	214,767

구분	총인구	남	여
1986년	462,516	230,172	232,344
1987년	506,060	251,153	254,907
1988년	543,742	270,469	273,273
1989년	605,025	302,235	302,790
1990년	644,805	322,555	322,250
1991년	670,326	337,228	333,098
1992년	696,323	350,847	345,476
1993년	713,221	359,511	353,710
1994년	729,017	367,730	361,287
1995년	746,610	377,061	369,549
1996년	769,876	388,359	381,517
1997년	798,640	402,643	395,997
1998년	854,084	429,761	424,323
1999년	910,045	457,335	452,710
2000년	944,239	475,189	469,050
2001년	974,866	490,314	484,552
2002년	1,019,711	512,940	506,771
2003년	1,032,944	519,293	513,651
2004년	1,033,829	519,130	514,699
2005년	1,039,233	522,722	516,511
2006년	1,068,906	537,044	531,862
2007년	1,067,702	536,253	531,449
2008년	1,067,425	536,059	531,366
2009년	1,073,149	539,655	533,494
2010년	1,077,535	543,233	534,302
2011년	1,088,489	548,382	540,107
2012년	1,120,258	564,008	556,250
2013년	1,148,157	578,035	570,122
2014년	1,174,228	591,384	582,844
2015년	1,184,624	596,508	588,116
2016년	1,194,041	601,152	592,889
2017년	1,202,628	605,835	596,793
2018년	1,201,166	604,918	596,248

주 : 일부 년도에는 외국인 등이 포함되어 있을 수 있으며, 자료별 데이터를 취합한 것이기에 오차가 존재함

자료 1 : 행정안전부 주민등록인구통계

2 : 수원시 각 년도 통계

수원시 예산(1968년~1971년)

(단위 : 천원, %)

구 분	1968년		1969년		1970년		1971년	
	예산액	%	예산액	%	예산액	%	예산액	%
총계	366,141	100.0	478,304	100.0	568,656	100.0	647,064	100.0
일반행정비	84,019	22.9	76,094	15.9	103,864	18.3	154,501	23.9
의회및선거비	2	0.0	2	0.0	2	0.0	17	0.0
행정비	64,698	17.7	62,663	13.1	88,393	15.5	129,082	19.9
재정비	6,130	1.7	5,516	1.2	6,194	1.1	6,586	1.0
재산비	8,332	2.3	1,319	0.3	2,748	0.5	6,662	1.0
공보비	4,857	1.3	6,594	1.4	6,527	1.1	12,154	1.9
공익사업비	204,772	55.9	206,974	43.3	227,060	39.9	306,235	47.3
건설비	147,340	40.2	193,356	40.4	219,603	38.6	219,141	33.9
도시계획비	57,432	15.7	13,618	2.8	7,457	1.3	70,951	11.0
관광운수비	0	0.0	0	0.0	0	0.0	0	0.0
안전관리비	0	0.0	0	0.0	0	0.0	16,143	2.5
산업경제비	16,708	4.6	14,045	2.9	17,123	3.0	20,627	3.2
농림비	12,063	3.3	12,766	2.7	16,393	2.9	19,487	3.0
상공비	613	0.2	494	0.1	223	0.0	323	0.0
관광비	4,032	1.1	785	0.2	507	0.1	817	0.1
사회복지비	33,497	9.1	37,219	7.8	50,408	8.9	77,995	12.1
사회사업비	9,448	2.6	6,886	1.4	8,603	1.5	14,260	2.2
보건비	6,889	1.9	11,276	2.4	11,559	2.0	19,525	3.0
청소위생비	17,160	4.7	19,057	4.0	30,246	5.3	44,210	6.8
지원제비	27,145	7.4	143,972	30.1	170,201	29.9	87,706	13.6
전출금	21,938	6.0	128,198	26.8	164,500	28.9	58,050	9.0
지방채	2,500	0.7	4,000	0.8	0	0.0	12,500	1.9
예비비	2,707	0.7	11,774	2.5	5,701	1.0	17,156	2.7

주 1 : 본예산, 일반회계 기준

2 : 공보비 - 1971년부터 문화공보비로 변경

자료 : 수원시 예산서

수원시 예산(1972년~1976년)

(단위 : 천원, %)

구 분	1972년		1973년		1974년		1975년		1976년	
	예산액	%	예산액	%	예산액	%	예산액	%	예산액	%
총계	721,223	100.0	686,254	100.0	909,378	100.0	1,429,895	100.0	1,998,955	100.0
일반행정비	200,333	27.8	232,270	33.8	246,830	27.1	413,518	28.9	771,725	38.6
의회 및 선거비	17	0.0	17	0.0	0	0.0	0	0.0	0	0.0
행정비	158,355	22.0	195,734	28.5	196,563	21.6	298,410	20.9	542,051	27.1
재정비	9,209	1.3	14,461	2.1	27,680	3.0	65,780	4.6	105,056	5.3
재산비	14,869	2.1	7,075	1.0	0	0.0	0	0.0	0	0.0
문화공보비	17,883	2.5	14,983	2.2	22,587	2.5	49,328	3.4	124,618	6.2
공익사업비	285,845	39.6	291,530	42.5	248,190	27.3	531,011	37.1	468,173	23.4
건설비	123,631	17.1	247,225	36.0	180,090	19.8	338,314	23.7	328,785	16.4
도시계획비	142,641	19.8	18,308	2.7	32,766	3.6	68,629	4.8	138,677	6.9
관광운수비	0	0.0	0	0.0	0	0.0	5,965	0.4	711	0.0
안전관리비	19,573	2.7	25,997	3.8	35,334	3.9	118,103	8.3	0	0.0
산업경제비	73,293	10.2	22,337	3.3	150,150	16.5	103,827	7.3	132,534	6.6
농림비	72,505	10.1	21,944	3.2	146,405	16.1	65,668	4.6	91,681	4.6
상공비	495	0.1	176	0.0	2,376	0.3	424	0.0	223	0.0
축산비	0	0.0	0	0.0	0	0.0	6,117	0.4	4,607	0.2
임업비	0	0.0	0	0.0	0	0.0	19,950	1.4	24,913	1.2
농촌진흥비	0	0.0	0	0.0	0	0.0	11,668	0.8	11,110	0.6
관광비	293	0.0	217	0.0	1,369	0.2	0	0.0	0	0.0
사회복지비	119,366	16.6	86,296	12.6	121,613	13.4	233,356	16.3	304,786	15.2
사회사업비	30,257	4.2	22,822	3.3	39,644	4.4	108,306	7.6	140,199	7.0
보건비	31,760	4.4	29,589	4.3	39,863	4.4	53,518	3.7	78,256	3.9
청소위생비	57,349	8.0	33,885	4.9	42,106	4.6	71,532	5.0	86,331	4.3
민방위운영비	0	0.0	0	0.0	0	0.0	0	0.0	219,274	11.0
민방위비	0	0.0	0	0.0	0	0.0	0	0.0	26,793	1.3
소방비	0	0.0	0	0.0	0	0.0	0	0.0	192,481	9.6
지원계비	42,386	5.9	53,821	7.8	142,595	15.7	148,183	10.4	102,463	5.1
전출금	35,460	4.9	31,030	4.5	14,000	1.5	119,500	8.4	39,443	2.0
지방채	6,000	0.8	13,280	1.9	110,777	12.2	2	0.0	0	0.0
예비비	926	0.1	9,511	1.4	17,818	2.0	28,681	2.0	63,020	3.2

주 1 : 본예산, 일반회계 기준

2 : 농림비 - 1974년부터 농업비

3 : 관광비 - 1974년은 관광운수비

4 : 청소위생비 - 1975년은 청소비

자료 : 수원시 예산서

수원시 예산(1978년~1981년)

(단위 : 천원, %)

구 분	1978년		1979년		1980년		1981년	
	예산액	%	예산액	%	예산액	%	예산액	%
총계	5,799,778	100.0	7,344,094	100.0	7,333,000	100.0	10,155,856	100.0
일반행정비	1,916,196	33.0	1,728,592	23.5	2,466,908	33.6	3,178,650	31.3
행정비	1,064,521	18.4	1,349,596	18.4	1,948,984	26.6	2,488,201	24.5
재정비	176,578	3.0	206,063	2.8	350,564	4.8	300,436	3.0
문화공보비	675,097	11.6	172,933	2.4	167,360	2.3	390,013	3.8
사회복지비	1,075,927	18.6	791,893	10.8	1,167,224	15.9	1,773,822	17.5
사회사업비	253,711	4.4	242,061	3.3	282,080	3.8	573,537	5.6
보건비	142,829	2.5	207,495	2.8	218,191	3.0	230,969	2.3
청소비	679,387	11.7	342,337	4.7	666,953	9.1	969,316	9.5
산업경제비	217,927	3.8	130,059	1.8	174,928	2.4	489,079	4.8
농업비	82,094	1.4	16,729	0.2	22,257	0.3	50,152	0.5
상공비	3,026	0.1	2,099	0.0	5,285	0.1	238,643	2.3
축산비	45,827	0.8	9,018	0.1	5,220	0.1	40,281	0.4
임업비	68,822	1.2	76,868	1.0	115,192	1.6	114,480	1.1
농촌진흥비	18,158	0.3	25,345	0.3	26,974	0.4	45,523	0.4
공익사업비	2,048,817	35.3	4,090,795	55.7	2,842,353	38.8	3,673,363	36.2
건설비	1,488,411	25.7	1,006,201	13.7	1,648,781	22.5	2,633,614	25.9
도시계획비	553,864	9.5	3,078,994	41.9	1,188,247	16.2	1,032,478	10.2
관광운수비	6,542	0.1	5,600	0.1	5,325	0.1	7,271	0.1
민방위운영비	228,991	3.9%	250,553	3.4	421,039	5.7	416,306	4.1
민방위비	90,701	1.6	88,898	1.2	186,313	2.5	41,850	0.4
소방비	138,290	2.4	161,655	2.2	234,726	3.2	374,456	3.7
지원제비	311,920	5.4	352,202	4.8	260,548	3.6	624,636	6.2
전출금	135,200	2.3	188,400	2.6	112,000	1.5	255,369	2.5
지방채	170,701	2.9	48,148	0.7	0	0.0	0	0.0
예비비	6,019	0.1	115,654	1.6	148,548	2.0	369,267	3.6

주 : 본예산, 일반회계 기준

자료 : 수원시 예산서

수원시 예산(1982년~1985년)

(단위 : 천원, %)

구 분	1982년		1983년		1984년		1985년	
	예산액	%	예산액	%	예산액	%	예산액	%
총계	13,159,046	100.0	14,509,303	100.0	21,126,713	100.0	39,837,885	100.0
일반행정비	4,888,088	37.1	6,621,796	45.6	8,675,534	41.1	12,163,820	30.5
행정비	3,810,090	29.0	5,876,452	40.5	8,098,538	38.3	7,721,250	19.4
재정비	466,421	3.5	297,065	2.0	269,899	1.3	2,227,082	5.6
문화공보비	611,577	4.6	448,279	3.1	307,097	1.5	2,215,488	5.6
사회복지비	1,635,632	12.4	1,556,846	10.7	2,684,789	12.7	4,006,183	10.1
사회복지사업비	1,635,632	12.4	1,556,846	10.7	2,684,789	12.7	4,006,183	10.1
산업경제비	1,443,404	11.0	3,106,499	21.4	1,511,672	7.2	3,815,542	9.6
농업비	72,110	0.5	60,432	0.4	49,763	0.2	1,792,018	4.5
식산비	17,413	0.1	27,612	0.2	13,147	0.1	54,460	0.1
상공운수비	1,041,758	7.9	2,863,165	19.7	1,265,862	6.0	1,554,696	3.9
임업비	74,001	0.6	119,859	0.8	145,069	0.7	334,367	0.8
농촌진흥비	238,122	1.8	35,431	0.2	37,831	0.2	80,001	0.2
공익사업비	4,527,467	34.4	2,074,977	14.3	6,828,070	32.3	18,066,762	45.4
국토개발비	3,952,914	30.0	1,754,264	12.1	6,417,468	30.4	16,335,093	41.0
지방개발비	574,553	4.4	320,713	2.2	410,602	1.9	1,731,669	4.3
민방위비	201,617	1.5	275,061	1.9	300,180	1.4	617,378	1.5
민방위비	201,617	1.5	275,061	1.9	300,180	1.4	617,378	1.5
지원제비	462,838	3.5	874,124	6.0	1,126,468	5.3	1,168,200	2.9
전출금	0	0.0	120,000	0.8	30,000	0.1	20,000	0.1
지방채	183,415	1.4	292,931	2.0	788,210	3.7	841,023	2.1
제지출금	0	0.0	0	0.0	0	0.0	189,928	0.5
예비비	279,423	2.1	461,193	3.2	308,258	1.5	117,249	0.3

주 1 : 본예산, 일반회계 기준, 단 1985년은 3회 추경 기준

2 : 사회복지비 - 1986년부터 사회복지비

자료 : 수원시 예산서

수원시 예산(1986년~1990년)

(단위 : 천원, %)

구 분	1986년		1987년		1988년		1989년		1990년	
	예산액	%	예산액	%	예산액	%	예산액	%	예산액	%
총계	33,895,934	100.0	31,330,183	100.0	39,773,105	100.0	56,523,926	100.0	82,983,595	100.0
의회비	0	0.0	6	0.0	242,509	0.6	388,945	0.7	422,807	0.5
선거비	0	0.0	2	0.0	99,708	0.3	154,087	0.3	176,949	0.2
의회운영비	0	0.0	4	0.0	142,801	0.4	234,858	0.4	245,858	0.3
일반행정비	7,730,639	22.8	11,998,133	38.3	9,389,643	23.6	14,796,403	26.2	18,946,409	22.8
기획행정비	848,126	2.5	1,062,431	3.4	1,772,158	4.5	2,693,959	4.8	2,835,236	3.4
내무행정비	4,282,726	12.6	4,974,098	15.9	5,761,002	14.5	8,779,244	15.5	11,223,232	13.5
재무행정비	2,599,787	7.7	5,961,604	19.0	1,856,483	4.7	3,323,200	5.9	4,887,941	5.9
사회복지비	3,623,750	10.7	5,546,583	17.7	6,047,049	15.2	7,930,390	14.0	11,492,814	13.8
복지사업비	1,545,315	4.6	2,361,728	7.5	2,881,000	7.2	3,635,507	6.4	5,650,286	6.8
보건위생비	2,078,435	6.1	3,184,855	10.2	3,166,049	8.0	4,294,883	7.6	5,842,528	7.0
산업경제비	1,774,257	5.2	1,572,096	5.0	2,096,382	5.3	3,411,948	6.0	5,214,062	6.3
농수산비	559,705	1.7	182,403	0.6	208,207	0.5	1,587,530	2.8	1,945,461	2.3
임업비	148,084	0.4	187,312	0.6	146,670	0.4	343,855	0.6	365,723	0.4
상공운수비	1,066,468	3.1	1,202,381	3.8	1,741,505	4.4	1,480,563	2.6	2,902,878	3.5
지역개발비	9,613,018	28.4	5,267,486	16.8	10,840,325	27.3	16,585,516	29.3	32,165,577	38.8
도시개발비	1,507,142	4.4	1,126,519	3.6	528,934	1.3	4,746,968	8.4	8,051,238	9.7
도로치수사업비	6,239,791	18.4	2,391,566	7.6	9,091,273	22.9	9,322,850	16.5	21,241,717	25.6
지역개발사업비	1,866,085	5.5	1,749,401	5.6	1,220,118	3.1	2,515,698	4.5	2,872,622	3.5
문화 및 체육비	8,078,115	23.8	3,588,002	11.5	4,340,504	10.9	6,427,606	11.4	4,326,908	5.2
문화예술비	676,366	2.0	995,895	3.2	761,144	1.9	1,131,832	2.0	1,880,157	2.3
체육비	7,067,771	20.9	2,459,515	7.9	3,385,756	8.5	4,909,858	8.7	2,043,039	2.5
교육비	333,978	1.0	132,592	0.4	193,604	0.5	385,916	0.7	403,712	0.5
민방위비	1,270,250	3.7	1,184,568	3.8	1,752,230	4.4	2,750,971	4.9	3,619,634	4.4
민방위비	452,378	1.3	310,234	1.0	285,671	0.7	560,166	1.0	1,306,645	1.6
소방비	817,872	2.4	874,334	2.8	1,466,559	3.7	2,190,805	3.9	2,312,989	2.8
지원 및 기타경비	1,805,905	5.3	2,173,309	6.9	5,064,463	12.7	4,232,147	7.5	6,795,384	8.2
지방채상환	808,121	2.4	1,363,738	4.4	4,067,486	10.2	2,792,267	4.9	5,636,716	6.8
전출금	69,000	0.2	0	0.0		0.0		0.0	0	0.0
제지출금	843	0.0	224,477	0.7	204,545	0.5	109,077	0.2	0	0.0
예비비	927,941	2.7	585,094	1.9	792,732	2.0	1,330,803	2.4	1,158,668	1.4

주 1 : 본예산, 일반회계 기준

2 : 민방위비 - 1986년은 지역방위비

자료 : 수원시 예산서

수원시 예산(1991년~1995년)

(단위 : 천원, %)

구 분	1991년		1992년		1993년		1994년		1995년	
	예산액	%	예산액	%	예산액	%	예산액	%	예산액	%
총계	121,660,345	100.0	148,647,527	100.0	172,261,254	100.0	201,234,583	100.0	241,408,258	100.0
의회비	639,014	0.5	570,632	0.4	960,938	0.6	999,255	0.5	1,285,265	0.5
선거비	214,984	0.2	0	0.0	0	0.0	0	0.0	0	0.0
의회운영비	424,030	0.3	570,632	0.4	960,938	0.6	999,255	0.5	1,285,265	0.5
일반행정비	27,009,921	22.2	29,433,735	19.8	39,641,392	23.0	71,638,345	35.6	81,693,425	33.8
기획관리비	2,533,102	2.1	2,742,326	1.8	3,452,193	2.0	49,662,676	24.7	54,160,460	22.4
공보비	0	0.0	0	0.0	0	0.0	673,330	0.3	644,043	0.3
내무행정비	14,678,367	12.1	18,267,659	12.3	21,123,271	12.3	10,621,440	5.3	15,136,689	6.3
재무행정비	9,798,452	8.1	8,423,750	5.7	15,065,928	8.7	10,680,899	5.3	11,752,233	4.9
사회복지비	18,948,065	15.6	25,313,043	17.0	32,819,133	19.1	38,328,422	19.0	59,760,826	24.8
복지사업비	7,203,209	5.9	10,162,664	6.8	15,111,073	8.8	11,964,079	5.9	22,899,914	9.5
보건위생비	11,744,856	9.7	15,150,379	10.2	4,479,883	2.6	1,762,343	0.9	2,245,691	0.9
공원녹지비	0	0.0	0	0.0	0	0.0	7,262,820	3.6	7,987,808	3.3
청소사업비	0	0.0	0	0.0	0	0.0	17,339,180	8.6	26,627,413	11.0
산업경제비	8,170,659	6.7	8,580,506	5.8	9,918,952	5.8	7,190,668	3.6	4,608,587	1.9
농수산비	3,960,556	3.3	3,066,364	2.1	1,409,183	0.8	4,137,436	2.1	1,098,292	0.5
임업비	896,928	0.7	877,129	0.6	1,426,370	0.8	699,978	0.3	806,109	0.3
지역경제비	3,313,175	2.7	4,637,013	3.1	7,083,399	4.1	2,353,254	1.2	2,704,186	1.1
지역개발비	49,748,743	40.9	71,109,649	47.8	73,361,176	42.6	73,879,371	36.7	80,258,203	33.2
도시개발비	4,909,596	4.0	11,443,730	7.7	17,177,275	10.0	7,120,381	3.5	15,995,038	6.6
건설사업비	0	0.0	0	0.0	0	0.0	50,753,713	25.2	50,828,008	21.1
도로치수사업비	41,134,223	33.8	53,617,430	36.1	49,280,725	28.6	13,778,511	6.8	10,618,553	4.4
지역개발사업비	3,704,924	3.0	6,048,489	4.1	6,903,176	4.0	0	0.0	0	0.0
교통관리비	0	0.0	0	0.0	0	0.0	2,226,766	1.1	2,816,604	1.2
문화및체육비	4,561,577	3.7	7,352,568	4.9	8,123,258	4.7	6,151,390	3.1	7,972,959	3.3
문화예술진흥비	2,193,105	1.8	4,518,661	3.0	3,456,021	2.0	3,848,444	1.9	2,183,370	0.9
체육비	1,842,767	1.5	2,270,802	1.5	3,990,214	2.3	2,056,093	1.0	5,310,911	2.2
교육비	525,705	0.4	563,105	0.4	677,023	0.4	246,853	0.1	478,678	0.2
민방위비	4,650,243	3.8	954,467	0.6	1,449,335	0.8	686,345	0.3	477,502	0.2
민방위비	1,489,746	1.2	954,467	0.6	1,449,335	0.8	686,345	0.3	477,502	0.2
소방비	3,160,497	2.6	0	0.0	0	0.0	0	0.0	0	0.0
지원및기타경비	7,932,123	6.5	5,332,927	3.6	5,987,070	3.5	2,360,787	1.2	5,351,491	2.2
지방채상환	5,583,568	4.6	1,034,560	0.7	66,450	0.0	66,450	0.0	816,437	0.3
제지출금	0	0.0	4,577	0.0	0	0.0	0	0.0	52,635	0.0
예비비	2,348,555	1.9	4,293,790	2.9	5,920,620	3.4	2,294,337	1.1	4,482,419	1.9

주 1 : 본예산, 일반회계 기준

2 : 도로치수사업비 - 1994년부터 치수 및 하수사업비

자료 : 수원시 예산서

수원시 예산(1996년~2000년)

(단위 : 천원, %)

구 분	1996년		1997년		1998년		1999년		2000년	
	예산액	%	예산액	%	예산액	%	예산액	%	예산액	%
총계	320,349,290	100.0	397,912,693	100.0	496,674,648	100.0	403,882,429	100.0	382,036,455	100.0
일반행정비	84,775,902	26.5	83,318,150	20.9	100,120,126	20.2	81,340,187	20.1	91,591,880	24.0
입법 및 선거관계비	1,631,611	0.5	1,781,571	0.4	3,313,418	0.7	1,583,668	0.4	1,549,772	0.4
일반행정비	83,144,291	26.0	81,536,579	20.5	96,806,708	19.5	79,756,519	19.7	90,042,108	23.6
사회개발비	122,341,145	38.2	151,549,233	38.1	207,368,764	41.8	154,324,102	38.2	149,624,610	39.2
교육 및 문화비	24,622,891	7.7	36,135,509	9.1	41,693,691	8.4	51,711,692	12.8	45,776,494	12.0
보건 및 생활환경개선비	73,798,329	23.0	76,819,136	19.3	110,915,673	22.3	56,263,047	13.9	62,777,614	16.4
사회보장비	18,037,375	5.6	30,330,634	7.6	42,398,662	8.5	35,951,888	8.9	35,080,373	9.2
주택 및 지역사회개발비	5,882,550	1.8	8,263,954	2.1	12,360,738	2.5	10,397,475	2.6	5,990,129	1.6
경제개발비	102,571,259	32.0	137,685,134	34.6	161,419,278	32.5	148,179,911	36.7	115,697,546	30.3
농수산물개발비	1,948,554	0.6	3,970,899	1.0	3,364,033	0.7	2,100,413	0.5	2,780,082	0.7
지역경제개발비	4,773,290	1.5	5,118,729	1.3	3,998,469	0.8	26,865,983	6.7	12,270,942	3.2
국토자원보존개발비	92,213,251	28.8	122,229,783	30.7	141,186,528	28.4	113,142,749	28.0	94,357,789	24.7
교통관리비	3,636,164	1.1	6,365,723	1.6	12,870,248	2.6	6,070,766	1.5	6,288,733	1.6
민방위비	2,826,254	0.9	1,605,816	0.4	2,531,885	0.5	2,134,543	0.5	2,480,820	0.6
민방위비	2,826,254	0.9	1,605,816	0.4	2,531,885	0.5	2,134,543	0.5	2,480,820	0.6
지원 및 기타경비	7,834,730	2.4	23,754,360	6.0	25,234,595	5.1	17,903,686	4.4	22,641,599	5.9
지방채상환	699,182	0.2	1,117,778	0.3	5,700,086	1.1	5,993,840	1.5	11,384,276	3.0
예비비	7,135,548	2.2	22,636,582	5.7	19,534,509	3.9	11,909,846	2.9	11,257,323	2.9

주 1 : 본예산, 일반회계 기준

2 : 민방위비 - 1998년부터 민방위관리비

자료 : 수원시 예산서

수원시 예산(2001년~2005년)

(단위 : 천원, %)

구 분	2001년		2002년		2003년		2004년		2005년	
	예산액	%	예산액	%	예산액	%	예산액	%	예산액	%
총계	464,698,800	100.0	503,325,719	100.0	701,159,466	100.0	686,758,504	100.0	798,985,990	100.0
일반행정비	98,914,658	21.3	104,032,334	20.7	117,379,311	16.7	165,600,591	24.1	175,667,039	22.0
입법 및 선거관계비	1,723,567	0.4	3,617,794	0.7	2,059,078	0.3	2,278,885	0.3	2,979,151	0.4
일반행정비	97,191,091	20.9	100,414,540	20.0	115,320,233	16.4	163,321,706	23.8	172,687,888	21.6
사회개발비	161,059,125	34.7	200,113,038	39.8	235,515,343	33.6	311,772,735	45.4	333,239,351	41.7
교육 및 문화비	37,501,657	8.1	34,268,437	6.8	40,598,413	5.8	98,483,818	14.3	93,478,268	11.7
보건 및 생활 환경개선비	50,178,713	10.8	65,715,463	13.1	78,992,068	11.3	111,809,984	16.3	107,284,865	13.4
사회보장비	53,563,620	11.5	63,766,151	12.7	74,014,354	10.6	85,225,338	12.4	97,310,560	12.2
주택 및 지역 사회개발비	19,815,135	4.3	36,362,987	7.2	41,910,508	6.0	16,253,595	2.4	35,165,658	4.4
경제개발비	164,417,824	35.4	169,304,486	33.6	309,749,804	44.2	167,038,769	24.3	243,755,848	30.5
농수산개발비	15,127,804	3.3	12,116,059	2.4	21,738,491	3.1	5,040,200	0.7	4,773,036	0.6
지역경제 개발비	11,981,758	2.6	14,228,223	2.8	10,895,427	1.6	11,525,068	1.7	20,476,991	2.6
국토자원 보존개발비	131,028,479	28.2	123,759,293	24.6	251,544,817	35.9	123,757,266	18.0	193,195,867	24.2
교통관리비	6,279,783	1.4	19,200,911	3.8	25,571,069	3.6	26,716,235	3.9	25,309,954	3.2
민방위비	3,250,686	0.7	2,326,206	0.5	1,590,234	0.2	2,616,132	0.4	2,374,481	0.3
민방위비	3,250,686	0.7	2,326,206	0.5	1,590,234	0.2	2,616,132	0.4	2,374,481	0.3
지원 및 기타경비	37,056,507	8.0	27,549,655	5.5	36,924,774	5.3	39,730,277	5.8	43,949,271	5.5
지방채상환	15,025,135	3.2	16,282,900	3.2	13,203,000	1.9	16,666,792	2.4	17,051,822	2.1
제지출금	2,000	0.0	0	0.0	0	0.0	0	0.0	0	0.0
예비비	22,029,372	0.0	11,265,755	2.2	23,721,774	3.4	23,063,485	0.0	26,897,449	3.4

주 : 본예산, 일반회계 기준

자료 : 수원시 예산서

수원시 예산(2007년~2011년)

(단위 : 천원, %)

구 분	2007년		2008년		2009년		2010년		2011년	
	예산액	%	예산액	%	예산액	%	예산액	%	예산액	%
총계	800,053,543	100.0	962,895,003	100.0	1,002,436,130	100.0	1,074,663,875	100.0	1,072,376,615	100.0
일반공공행정	83,229,004	10.4	105,961,160	11.0	114,237,505	11.4	148,273,976	13.8	141,006,492	13.1
공공질서 및 안전	3,982,561	0.5	3,638,498	0.4	4,247,884	0.4	5,137,397	0.5	4,816,747	0.4
교육	14,530,201	1.8	19,132,542	2.0	36,967,773	3.7	38,460,500	3.6	34,415,984	3.2
문화 및 관광	93,074,374	11.6	102,190,964	10.6	94,402,983	9.4	95,618,304	8.9	89,786,911	8.4
환경보호	58,156,991	7.3	67,824,841	7.0	69,697,379	7.0	71,133,398	6.6	69,849,632	6.5
사회복지	166,193,873	20.8	216,694,408	22.5	226,142,287	22.6	273,624,983	25.5	301,743,364	28.1
보건	14,032,931	1.8	13,228,041	1.4	16,577,638	1.7	17,684,871	1.6	22,079,163	2.1
농림해양수산	8,847,993	1.1	12,181,238	1.3	9,652,522	1.0	9,896,423	0.9	10,575,708	1.0
산업·중소기업	3,516,196	0.4	4,054,844	0.4	6,701,112	0.7	13,016,130	1.2	12,242,594	1.1
수송 및 교통	154,138,499	19.3	173,498,181	18.0	166,430,269	16.6	145,164,449	13.5	132,496,199	12.4
국토 및 지역개발	37,602,246	4.7	67,415,002	7.0	72,832,288	7.3	77,294,221	7.2	70,120,048	6.5
예비비	12,427,452	1.6	16,783,734	1.7	20,463,555	2.0	11,953,497	1.1	14,156,748	1.3
기타	150,321,222	18.8	160,291,550	16.6	164,082,935	16.4	167,405,726	15.6	169,087,025	15.8

주 : 본예산, 일반회계 기준

자료 : 수원시 예산서

수원시 예산(2012년~2019년)

(단위 : 천원, %)

구 분	2012년	2013년	2014년	2015년	2016년	2017년	2018년	2019년
총계	1,171,055,181 (100.0)	1,320,310,771 (100.0)	1,491,597,538 (100.0)	1,566,889,724 (100.0)	1,685,542,920 (100.0)	1,733,810,421 (100.0)	2,025,557,431 (100.0)	2,279,469,083 (100.0)
일반공공행정	146,111,318 (12.5)	134,288,838 (10.2)	114,712,085 (7.7)	132,380,551 (8.4)	141,585,607 (8.4)	104,128,356 (6.0)	124,666,085 (6.2)	152,644,490 (6.7)
공공질서 및 안전	5,246,950 (0.4)	6,378,400 (0.5)	9,417,339 (0.6)	12,273,384 (0.8)	16,299,168 (1.0)	13,107,832 (0.8)	10,113,036 (0.5)	12,690,977 (0.6)
교육	46,711,281 (4.0)	56,818,023 (4.3)	58,091,120 (3.9)	22,647,059 (1.4)	32,552,242 (1.9)	29,992,241 (1.7)	31,223,586 (1.5)	85,254,511 (3.7)
문화 및 관광	113,335,802 (9.7)	128,930,740 (9.8)	166,092,877 (11.1)	136,465,048 (8.7)	156,538,401 (9.3)	161,044,204 (9.3)	182,440,174 (9.0)	141,212,008 (6.2)
환경보호	84,134,466 (7.2)	88,379,925 (6.7)	85,507,756 (5.7)	88,735,260 (5.7)	119,110,102 (7.1)	106,528,080 (6.1)	122,070,742 (6.0)	150,157,716 (6.6)
사회복지	331,604,050 (28.3)	433,690,469 (32.8)	551,768,649 (37.0)	583,627,684 (37.2)	600,817,058 (35.6)	661,707,655 (38.2)	821,184,576 (40.5)	964,479,020 (42.3)
보건	29,463,692 (2.5)	25,935,496 (2.0)	26,677,403 (1.8)	43,635,654 (2.8)	36,943,864 (2.2)	40,779,356 (2.4)	44,993,704 (2.2)	47,312,803 (2.1)
농림해양수산	9,837,275 (0.8)	14,817,990 (1.1)	14,722,471 (1.0)	53,093,825 (3.4)	53,555,554 (3.2)	50,004,286 (2.9)	68,293,900 (3.4)	28,482,815 (1.2)
산업·중소기업	16,170,291 (1.4)	15,811,792 (1.2)	21,041,422 (1.4)	21,747,742 (1.4)	26,482,613 (1.6)	19,714,074 (1.1)	39,096,498 (1.9)	19,494,576 (0.9)
수송 및 교통	126,617,075 (10.8)	132,029,160 (10.0)	154,313,900 (10.3)	142,130,294 (9.1)	155,192,985 (9.2)	185,056,632 (10.7)	169,003,163 (8.3)	153,272,512 (6.7)
국토 및 지역개발	69,468,166 (5.9)	74,020,632 (5.6)	66,301,752 (4.4)	73,691,096 (4.7)	104,118,539 (6.2)	95,264,816 (5.5)	114,550,916 (5.7)	187,093,160 (8.2)
예비비	15,725,959 (1.3)	20,086,961 (1.5)	22,023,673 (1.5)	32,577,952 (2.1)	19,263,995 (1.1)	19,218,559 (1.1)	10,452,411 (0.5)	20,071,511 (0.9)
기타	176,628,856 (15.1)	189,122,345 (14.3)	200,927,091 (13.5)	213,884,175 (13.7)	223,082,792 (13.2)	247,264,330 (14.3)	287,468,640 (14.2)	317,302,984 (13.9)

수원시 사회복지시설 현황

연번	시설명	구분	설치일
1	감천장	노인복지시설	1951.11.08.
2	꿈을 키우는 집	아동양육시설	1952.04.20.
3	동광원	아동양육시설	1952.06.01.
4	경동원	아동양육시설	1952.11.08.
5	중앙양로원	양로시설	1984.07.21.
6	연무사회복지관	사회복지관	1986.12.16.
7	수봉재활원	장애유형별 거주시설	1991.09.30.
8	우만종합사회복지관	사회복지관	1992.04.14.
9	무봉종합사회복지관	사회복지관	1992.06.04.
10	무궁화전자	장애인 근로사업장	1995.11.08.
11	효경의손길 재가노인지원서비스센터	방문요양서비스	1996.04.18.
12	굿드림장애인작업장	장애인 보호작업장	1996.12.01.
13	행복한집	공동생활가정	1997.05.21.
14	수원나자렛집	아동양육시설	1998.09.03.
15	수원시여성의쉼터	장기보호시설	1998.09.15.
16	마음샘정신재활센터	정신재활시설 중 이용시설	1999.02.27.
17	수원가정법률상담소 부설 가정폭력상담소	가정폭력상담소	1999.03.08.
18	수원여성인력개발센터	기타	1999.06.09.
19	수원푸드뱅크	기타	1999.07.01.
20	수원시오목천동장애인주간보호시설	장애인주간보호시설	1999.08.30.
21	수원시정자동장애인주간보호시설	장애인주간보호시설	1999.12.22.
22	수원지역자활센터	지역자활센터	2000.08.01.
23	자혜직업재활센터	장애인 보호작업장	2001.04.17.
24	원천그림홈	장애인공동생활가정	2001.05.17.
25	우만지역자활센터	지역자활센터	2001.07.01.
26	희망지역자활센터	지역자활센터	2001.07.01.
27	새봄	정신재활시설 중 이용시설	2001.07.27.
28	가톨릭여성의집	일시지원복지시설	2001.10.17.
29	엘림보호작업장	장애인 보호작업장	2001.10.18.
30	수원여성의전화 부설 성·가정폭력통합상담소	가정폭력상담소	2002.02.07.
31	경기도시각장애인도서관	점자도서관	2002.03.04.
32	경기다사모	정신재활시설 중 이용시설	2002.03.09.
33	서호노인복지관	노인복지관	2002.08.04.
34	Happy해누리작업장	장애인 보호작업장	2003.03.28.
35	바다의별	장애유형별 거주시설	2003.11.06.
36	바다의별직업재활센터	장애인 보호작업장	2003.11.17.
37	서희	정신재활시설 중 생활시설	2003.12.26.
38	수원시수어통역센터	수화통역센터	2004.04.01.

연번	시설명	구분	설치일
39	영동종합사회복지관	사회복지관	2004.07.27.
40	양념정	장애인공동생활가정	2005.01.10.
41	해뜨는집	노숙인자활시설	2005.03.07.
42	희망의쉼터	노숙인자활시설	2005.03.09.
43	새희망의집	노숙인자활시설	2005.03.22.
44	신나는공부방지역아동센터	지역아동센터	2005.04.29.
45	수원소망지역아동센터	지역아동센터	2005.05.07.
46	화서지역아동센터	지역아동센터	2005.06.13.
47	수원성은지역아동센터	지역아동센터	2005.06.17.
48	북수원장애인주간보호시설	장애인주간보호시설	2005.07.01.
49	평화의모후원	양로시설	2005.07.04.
50	온누리지역아동센터	지역아동센터	2005.07.11.
51	우만재가노인지원서비스센터	방문요양서비스	2005.07.12.
52	수원YWCA재가노인지원서비스센터	방문요양서비스	2005.07.19.
53	좋은이웃	공동생활가정	2005.07.22.
54	좋은친구	공동생활가정	2005.07.22.
55	장안지역아동센터	지역아동센터	2005.07.25.
56	보물섬지역아동센터	지역아동센터	2005.07.29.
57	샘물지역아동센터	지역아동센터	2005.07.29.
58	구운지역아동센터	지역아동센터	2005.08.18.
59	나섬의집	공동생활가정	2005.09.29.
60	구세군장애인재활작업장	장애인 보호작업장	2005.10.19.
61	청솔재가노인지원서비스센터	방문요양서비스	2005.11.21.
62	에벤에셀의집	장애인공동생활가정	2005.12.23.
63	희망지역아동센터	지역아동센터	2005.12.27.
64	스카이지역아동센터	지역아동센터	2005.12.27.
65	드림지역아동센터	지역아동센터	2005.12.28.
66	망포새힘지역아동센터	지역아동센터	2005.12.28.
67	수원권선지역아동센터	지역아동센터	2005.12.28.
68	서둔지역아동센터	지역아동센터	2005.12.29.
69	어울림지역아동센터	지역아동센터	2005.12.29.
70	장안푸드뱅크	기타	2005.12.29.
71	비전업청소년학교 지역아동센터	지역아동센터	2005.12.30.
72	참아름지역아동센터	지역아동센터	2005.12.30.
73	수원실버인력뱅크	노인취업알선기관	2006.01.01.
74	꽃피지역아동센터	지역아동센터	2006.01.03.
75	수원열린교실고색동지역아동센터	지역아동센터	2006.01.03.
76	서호재가노인지원서비스센터	방문요양서비스	2006.01.05.
77	버드내노인복지관	노인복지관	2006.04.06.

수원시 사회복지역사 기초연구

연번	시설명	구분	설치일
78	권선푸드뱅크	기타	2006.04.19.
79	수원재가노인지원서비스센터	방문요양서비스	2006.04.20.
80	수원시장에인생활이동지원센터	장애인생활이동지원센터	2006.06.29.
81	수원시장에인종합복지관 부설 단기보호센터	장애인단기거주시설	2006.07.20.
82	수원시장에인종합복지관부설 사랑샘도서관	점자도서관	2006.07.20.
83	수원시장에인종합복지관	장애인복지관	2006.07.20.
84	구세군장애인주간보호시설	장애인주간보호시설	2006.10.23.
85	수원시니어클럽	노인일자리지원기관	2006.11.01.
86	수원시건강가정지원센터	기타	2006.12.11.
87	수원시다문화가족지원센터	다문화가족지원센터	2007.01.01.
88	매탄지역아동센터	지역아동센터	2007.01.10.
89	문씨의집	장애인공동생활가정	2007.01.17.
90	수원시외국인복지센터	기타	2007.03.09.
91	고운뜰	공동생활지원	2007.03.13.
92	행복한1318지역아동센터	지역아동센터	2007.04.10.
93	수원여성의전화 부설 성매매피해상담소 어깨동무	성매매피해상담소	2007.04.14.
94	사랑을 나누는집	장애인공동생활가정	2007.04.19.
95	평화로운지역아동센터	지역아동센터	2007.07.30.
96	수원시가족여성회관	기타	2007.09.08.
97	공부잘하는독서학교지역아동센터	지역아동센터	2007.11.27.
98	팔달희망지역아동센터	지역아동센터	2008.02.19.
99	율전지역아동센터	지역아동센터	2008.04.03.
100	세류지역아동센터	지역아동센터	2008.04.22.
101	수원 밀알사랑터	장애인공동생활가정	2008.04.24.
102	우리지역아동센터	지역아동센터	2008.07.11.
103	행복을만드는집	장애인 보호작업장	2008.07.18.
104	수원시육아종합지원센터	기타	2008.09.01.
105	꿈자리보금자리	장애인주간보호시설	2008.09.30.
106	꿈의지역아동센터	지역아동센터	2008.10.09.
107	우만아이캔지역아동센터	지역아동센터	2008.10.10.
108	미리암그룹홈	장애인공동생활가정	2008.11.25.
109	수원열린교실송죽동지역아동센터	지역아동센터	2009.01.02.
110	푸른지역아동센터	지역아동센터	2009.02.26.
111	수원영락행복한홈스쿨지역아동센터	지역아동센터	2009.03.11.
112	광교지역아동센터	지역아동센터	2009.03.31.
113	수원시장기요양지원센터	노인요양시설	2009.05.18.
114	SK청솔노인복지관	노인복지관	2010.06.09.
115	수원열린교실고등동지역아동센터	지역아동센터	2009.06.30.
116	오목천지역아동센터	지역아동센터	2009.06.30.

연번	시설명	구분	설치일
117	수원시해누리푸드마켓	기타	2009.07.21.
118	수원나르샤	공동생활가정	2009.08.18.
119	수원시여자청소년단기쉼터	청소년쉼터	2009.09.01.
120	수원시남자청소년단기쉼터	청소년쉼터	2009.09.01.
121	마르따의집	장애인공동생활가정	2009.09.29.
122	해밀터	장애인공동생활가정	2009.09.30.
123	조원동지역아동센터	지역아동센터	2009.10.06.
124	브솔그룹홈	장애인공동생활가정	2009.11.18.
125	보훈원	양로시설	2009.12.08.
126	SK정술노인복지관	노인복지관	2010.06.09.
127	아트지역아동센터	지역아동센터	2010.12.23.
128	홀로서기	정신재활시설 중 생활시설	2011.01.31.
129	길샘지역아동센터	지역아동센터	2011.03.15.
130	매여울배움터지역아동센터	지역아동센터	2011.03.23.
131	칠보산청소년방과후지역아동센터	지역아동센터	2011.03.18.
132	수원시휴먼서비스센터	기타	2011.05.20.
133	수원다시서기노숙인종합지원센터 꿈터	노숙인일시보호시설	2011.12.14.
134	집으로	정신재활시설 중 생활시설	2011.07.29.
135	향기로운집	정신재활시설 중 생활시설	2011.08.04.
136	아네스의집	양로시설	2012.01.01.
137	수원시여성근로자복지센터	기타	2012.02.01.
138	행복샘	정신재활시설 중 생활시설	2012.05.14.
139	아람터	정신재활시설 중 생활시설	2012.07.23.
140	숲과나무지역아동센터	지역아동센터	2012.07.15.
141	니도그룹홈	장애인공동생활가정	2012.08.20.
142	길벗지역아동센터	지역아동센터	2012.08.27.
143	수원시장장애인종합복지관부설 주간보호센터	장애인주간보호시설	2012.09.01.
144	수원시이동푸드마켓	기타	2012.09.01.
145	수원시장장애인가족지원센터	기타	2012.09.04.
146	장안좋은집	정신재활시설 중 생활시설	2012.09.11.
147	수원다시서기노숙인종합지원센터	노숙인종합지원센터	2012.09.25.
148	키다리꿈지역아동센터	지역아동센터	2012.12.31.
149	사)작은행동한사랑	장애인 보호작업장	2012.12.31.
150	바르나바의집	장애인공동생활가정	2013.04.09.
151	도담도담	정신재활시설 중 생활시설	2013.07.15.
152	마중물비전센터	노숙인자활시설	2013.07.17.
153	네잎클로버	정신재활시설 중 생활시설	2013.07.31.
154	수원시광고장애인주간보호시설	장애인주간보호시설	2013.09.01.
155	더숲	정신재활시설 중 생활시설	2013.09.09.

수원시 사회복지역사 기초연구

연번	시설명	구분	설치일
156	광교노인복지관	노인복지관	2013.10.08.
157	청아한지역아동센터	지역아동센터	2013.12.30.
158	밤밭노인복지관	노인복지관	2014.04.14.
159	수원시 여성문화공간 休	기타	2014.04.22.
160	주이레지역아동센터	지역아동센터	2014.10.31.
161	새수원지역아동센터	지역아동센터	2014.11.20.
162	호매실장애인종합복지관	장애인복지관	2014.11.24.
163	호매실장애인보호작업장	장애인 보호작업장	2014.11.24.
164	호매실장애인종합복지관 부설 주간보호센터	장애인주간보호시설	2014.11.24.
165	수원시 청소년성문화센터	기타	2014.12.19.
166	매산지역아동센터	지역아동센터	2014.12.31.
167	우단지역아동센터	지역아동센터	2014.12.31.
168	광교종합사회복지관	사회복지관	2015.01.02.
169	그레이스지역아동센터	지역아동센터	2015.03.02.
170	샬롬하우스	공동생활가정	2015.03.30.
171	엘림그룹홈	공동생활가정	2015.05.13.
172	YM그룹홈	공동생활가정	2015.07.01.
173	경기지역아동센터	지역아동센터	2015.09.25.
174	수원시 동부육아종합지원센터	기타	2015.11.20.
175	창성사지역아동센터	지역아동센터	2015.11.26.
176	참좋은지역아동센터	지역아동센터	2015.12.09.
177	노을빛장애인주간보호센터	장애인주간보호시설	2015.12.16.
178	수원시 글로벌청소년드림센터	기타	2016.01.01.
179	무지개행복한홈스쿨지역아동센터	지역아동센터	2016.02.17.
180	능실종합사회복지관	사회복지관	2016.02.19.
181	평강행복한홈스쿨지역아동센터	지역아동센터	2016.03.03.
182	권선그룹홈	장애인공동생활가정	2016.04.01.
183	아름드리지역아동센터	지역아동센터	2016.04.29.
184	밝은별지역아동센터	지역아동센터	2016.05.12.
185	경기안마수련원	장애인 보호작업장	2016.10.11.
186	수원시아동보호전문기관	학대아동보호사업	2016.12.05.
187	The꿈지역아동센터	지역아동센터	2017.03.08.
188	노을빛지역아동센터	지역아동센터	2017.03.10.
189	에이블장애인직업적응훈련센터	장애인 직업적응훈련시설	2017.04.14.
190	윤슬청소년지역아동센터	지역아동센터	2017.06.15.
191	꿈나무의집	공동생활가정	2017.06.16.
192	수원여성의전화 부설 성매매피해자활지원센터 모모이	자활지원센터	2017.07.01.
193	영통푸드뱅크	기타	2018.01.19.
194	팔달노인복지관	노인복지관	2018.02.01.

연번	시설명	구분	설치일
195	함께걸음직업재활센터	장애인 보호작업장	2018.06.29.
196	수원시립서호지역아동센터	지역아동센터	2018.11.01.
197	올고든지역아동센터	지역아동센터	2018.11.21.
198	에이블희망일터	장애인 보호작업장	2018.12.03.
199	희망넝쿨	공동생활가정	2018.12.28.
200	수원희망의집	공동생활가정	2019.01.04.
201	브솔직업적응훈련시설	장애인 직업적응훈련시설	2019.04.12.
202	수원시 다함께 돌봄센터	다함께돌봄사업	2019.07.30.

주 : 해당부서에서 작성해준 설치기준일을 기준으로 정리하였기에 실제 최초 운영일과는 차이가 있음

자료 : 수원시 해당시설 각 부서 취합자료

수원시 사회복지 관련 연표

일자	내용	구분
1951.11.08.	감천장양로원 설치	시설
1952.04.20.	꿈을 키우는 집 설치	시설
1952.06.01.	동광원 설치	시설
1952.11.08.	경동원 설치	시설
1973.05.01.	탁아시설 중앙어린이집 개원	시설
1974.04.15.	국립사회사업지도자 훈련원 경기도지방분산훈련원 지정	기타
1977.01.21.	수원시 의료급여기금특별회계 설치 및 운용 조례 제정	조례
1977.12.09.	수원시 재해주택 복구사업 용자금 지급 조례 제정	조례
1978.05.01.	아동전용시설 아동회관 신축 개관	기타
1979.05.01.	불우아동 후원자 모임 한 아동에게 용기와 희망을 주는 모임 발족	기타
1984.07.21.	중앙양로원 설치	시설
1986.12.16.	수원시민복지관(현 연무사회복지관) 개관	시설
1988.07.01.	유료노인주거복지시설 유당마을 개원	시설
1991.09.30.	수봉재활원 개원	시설
1992.04.14.	우만종합사회복지관 설치	시설
1992.06.04.	무봉종합사회복지관 설치	시설
1994.09.16.	수원시 보훈회관 설치 및 운영 조례 제정	조례
1995.11.08.	무궁화전자 설치	시설
1995.3.27.	수원노인복지회관(현 SK청솔노인복지관) 개관식	시설
1996.04.18.	효경의손길 재가노인지원서비스센터 설치	시설
1996.12.01.	굿드림장애인작업장 설치	시설
1997.05.21.	행복한집 설치	시설
1997.05.26.	수원시 청소년위원회 운영 조례 제정	조례
1998.05.29.	수원시 성폭력 피해자 보호시설 설치 및 운영 조례 제정	조례
1998.09.03.	수원나자렛집 설치	시설
1998.09.15.	수원시여성의쉼터 설치	시설
1999.02.27.	마음샘정신재활센터 설치	시설
1999.03.08.	수원가정법률상담소 부설 가정폭력상담소 설치	시설
1999.06.09.	수원여성인력개발센터 설치	시설
1999.07.01.	수원푸드뱅크 설치	시설
1999.07.01.	청소년자원봉사센터 수원지부 개설	기타
1999.08.30.	수원시오목천동장애인주간보호시설 설치	시설
1999.09.29.	수원시노인복지협의회 창립	기사
1999.12.22.	수원시정자동장애인주간보호시설 설치	시설
2000.01.	장애인 자활공동체 ‘합터공방’ 조성	기사
2000.08.01.	수원지역자활센터 설치	시설
2001.04.17.	자혜직업재활센터 설치	시설
2001.05.17.	원천그룹홈 설치	시설

일자	내용	구분
2001.07.01.	희망지역자활센터 설치	시설
2001.07.01.	우만지역자활센터 설치	시설
2001.07.27.	새봄 설치	시설
2001.10.17.	가톨릭여성의집 설치	시설
2001.10.18.	엘림보호작업장 설치	시설
2002.02.07.	수원여성의전화 부설 성·가정폭력통합상담소 설치	시설
2002.03.04.	경기도시각장애인도서관 설치	시설
2002.03.09.	경기다사모 설치	시설
2002.11.14.	서호노인복지관 설치	시설
2002.11.15.	수원시 외국인 복지센터 설치 및 운영 조례 제정	조례
2003.03.28.	Happy해누리작업장 설치	시설
2003.11.06.	바다의별 설치	시설
2003.11.17.	바다의별직업재활센터 설치	시설
2003.12.26.	서희 설치	시설
2004.04.01.	수원시수어통역센터 설치	시설
2004.06.08.	수원시, 노인자원봉사센터 운영	기사
2004.07.27.	영동종합사회복지관 설치	시설
2004.12.30.	수원시립노인전문요양원 개원식	시설
2005.01.10.	양념정 설치	시설
2005.02.12.	수원시 난독증 아동·청소년 지원 조례 제정	조례
2005.03.07.	해뜨는집 설치	시설
2005.03.09.	희망의쉼터 설치	시설
2005.03.22.	새희망의집 설치	시설
2005.04.21.	노인요양보장제도 시범지역 수원시 등 6곳 선정	기사
2005.04.29.	신나는공부방지역아동센터 설치	시설
2005.05.07.	수원소망지역아동센터 설치	시설
2005.05.10.	수원시, 사랑의 이동진료 팀 연중 운영	기사
2005.06.13.	화서지역아동센터 설치	시설
2005.06.17.	수원성은지역아동센터 설치	시설
2005.06.24.	수원시 공공시설 내 최적의 장애인관람석 지정 설치·운영 조례 제정	조례
2005.07.01.	북수원장애인주간보호시설 설치	시설
2005.07.04.	평화의모후원 설치	시설
2005.07.11.	온누리지역아동센터 설치	시설
2005.07.12.	우만재가노인지원서비스센터 설치	시설
2005.07.19.	수원YWCA재가노인지원서비스센터 설치	시설
2005.07.22.	좋은이웃 설치	시설
2005.07.22.	좋은친구 설치	시설
2005.07.25.	장안지역아동센터 설치	시설
2005.07.29.	보물섬지역아동센터 설치	시설

수원시 사회복지역사 기초연구

일자	내용	구분
2005.07.29.	샘물지역아동센터 설치	시설
2005.08.18.	구운지역아동센터 설치	시설
2005.09.28.	수원시지역사회보장협의체 구성 및 운영 조례 제정	조례
2005.09.29.	나섬의집 설치	시설
2005.10.19.	구세군장애인재활작업장 설치	시설
2005.10.26.	무주택 소외계층을 위한 ‘해비타트-SK 행복마을’ 기공식	기사
2005.11.21.	청솔재가노인지원서비스센터 설치	시설
2005.12.09.	수원 ‘장안청소년문화의집’ 개원	기사
2005.12.23.	에벤에셀의집 설치	시설
2005.12.27.	스카이지역아동센터 설치	시설
2005.12.27.	희망지역아동센터 설치	시설
2005.12.28.	드림지역아동센터 설치	시설
2005.12.28.	수원시 건강가정지원센터 조직 및 운영에 관한 조례 제정	조례
2005.12.28.	망포새힘지역아동센터 설치	시설
2005.12.28.	수원권선지역아동센터 설치	시설
2005.12.29.	어울림지역아동센터 설치	시설
2005.12.29.	장안푸드뱅크 설치	시설
2005.12.29.	서둔지역아동센터 설치	시설
2005.12.30.	참아름지역아동센터 설치	시설
2005.12.30.	비전업청소년학교 지역아동센터 설치	시설
2006.01.01.	수원실버인력뱅크 설치	시설
2006.01.03.	꽃피지역아동센터 설치	시설
2006.01.03.	수원열린교실고색동지역아동센터 설치	시설
2006.01.05.	서호재가노인지원서비스센터 설치	시설
2006.04.06.	버드내노인복지관 설치	시설
2006.04.19.	권선푸드뱅크 설치	시설
2006.04.20.	수원재가노인지원서비스센터 설치	시설
2006.06.29.	수원시장장애인생활이동지원센터 설치	시설
2006.06.30.	수원시 가족여성회관 설치 및 운영 조례 제정	조례
2006.06.30.	수원시 사회복지시설 설치 및 운영에 관한 조례 제정	조례
2006.06.30.	수원시 위스타트 마을 운영 지원에 관한 조례 제정	조례
2006.07.02.	수원시 ‘독거노인 문안전화 도우미’ 운영	기사
2006.07.20.	수원시장장애인종합복지관 설치	시설
2006.07.20.	수원시장장애인종합복지관 부설 단기보호센터 설치	시설
2006.07.20.	수원시장장애인종합복지관부설 사랑샘도서관 설치	시설
2006.10.23.	구세군장애인주간보호시설 설치	시설
2006.11.01.	수원시니어클럽 설치	시설
2006.12.11.	수원시건강가정지원센터 설치	시설
2007.01.01.	수원시다문화가족지원센터 설치	시설

일자	내용	구분
2007.01.10.	매탄지역아동센터 설치	시설
2007.01.17.	몬띠의집 설치	시설
2007.03.09.	수원시외국인복지센터 설치	시설
2007.03.11.	수원시 외국인 근로복지센터 문 열어	기사
2007.03.13.	고운뜰 설치	시설
2007.03.26.	수원에 청소년 정신건강문화센터 개원	기사
2007.04.10.	행복한1318지역아동센터 설치	시설
2007.04.14.	수원여성의전화 부설 성매매피해상담소 어깨동무 설치	시설
2007.04.19.	사랑을 나누는집 설치	시설
2007.04.23.	청소년 자립지원 두드림 존 개소식	기사
2007.06.27.	수원시 국가보훈대상자 예우 및 지원에 관한 조례 제정	조례
2007.06.27.	수원시 거주외국인 지원 조례 제정	조례
2007.06.27.	수원시 현충탑 관리·운영 조례 제정	조례
2007.07.30.	평화로운지역아동센터 설치	시설
2007.08.01.	수원시 보육조례 제정	조례
2007.09.08.	수원시가족여성회관 설치	시설
2007.11.27.	공부잘하는독서학교지역아동센터 설치	시설
2007.12.27.	수원시 장애인가정 출산 지원금 지급 조례 제정	조례
2008.02.19.	팔달희망지역아동센터 설치	시설
2008.03.10.	수원시, 장애인활동보조서비스 제공	기사
2008.04.03.	울전지역아동센터 설치	시설
2008.04.22.	세류지역아동센터 설치	시설
2008.04.24.	수원 밀알사랑터 설치	시설
2008.07.11.	우리지역아동센터 설치	시설
2008.07.18.	행복을만드는집 설치	시설
2008.09.01.	수원시육아종합지원센터 설치	시설
2008.09.30.	꿈자리보금자리 설치	시설
2008.10.06.	수원시 자녀 출산·입양 지원금 지급 조례 제정	조례
2008.10.09.	꿈의지역아동센터 설치	시설
2008.10.10.	우만아이캔지역아동센터 설치	시설
2008.10.16.	수원시, 여성장애인에게 출산지원금 지급 시작	기사
2008.10.23.	수원시, 아동보호프로그램 위스타트 확대 추진	기사
2008.11.25.	미리암그룹홈 설치	시설
2008.12.04.	수원시, 내년 2월 장애아동 재활치료 지원사업 실시	기사
2009.01.02.	수원열린교실송죽동지역아동센터 설치	시설
2009.01.08.	수원시 공공시설 내의 매점 및 자동판매기 설치 계약에 관한 조례 제정	조례
2009.01.08.	수원시 교통약자의 이동편의 증진에 관한 조례 제정	조례
2009.02.26.	푸른지역아동센터 설치	시설
2009.03.11.	수원영락행복한홈스쿨지역아동센터 설치	시설

수원시 사회복지역사 기초연구

일자	내용	구분
2009.03.31.	광고지역아동센터 설치	시설
2009.04.09.	수원시 노인 일자리 창출 및 지원 조례 제정	조례
2009.05.18.	수원시장기요양지원센터 설치	시설
2009.06.19.	수원시 경로당 지원 조례 제정	조례
2009.06.30.	오목천지역아동센터 설치	시설
2009.06.30.	수원열린교실고등동지역아동센터 설치	시설
2009.07.21.	수원시해누리푸드마켓 설치	시설
2009.08.07.	수원시 노인학대 예방 및 보호에 관한 조례 제정	조례
2009.08.07.	수원시 아동·여성 보호에 관한 조례 제정	조례
2009.08.07.	수원시 효도수당 지원에 관한 조례 제정	조례
2009.08.07.	수원시 다문화가족 지원 조례 제정	조례
2009.08.18.	수원나르샤 설치	시설
2009.09.01.	수원시여자청소년상담기슭터 설치	시설
2009.09.01.	수원시남자청소년상담기슭터 설치	시설
2009.09.29.	마르따의집 설치	시설
2009.09.30.	해밀터 설치	시설
2009.10.06.	조원동지역아동센터 설치	시설
2009.10.10.	수원시 '드림스타트 센터' 설치	기사
2009.11.18.	브솔그룹홈 설치	시설
2009.12.08.	보훈원(노인주거복지시설) 설치	시설
2010.02.11.	수원시 노인들의 안식처 '해피실버센터' 개관	기사
2010.03.03.	수원시 교통약자의 이동편의 증진에 관한 조례 시행규칙 제정	조례
2010.03.26.	SK청솔노인복지관 설치	시설
2010.03.29.	수원시 장애인 등의 편의시설 설치 지원 및 점검에 관한 조례 제정	조례
2010.07.19.	수원시, '독거노인 U-Care 시스템' 운영	기사
2010.09.06.	수원시 장애인생산물 우선구매 촉진 조례 제정	조례
2010.11.17.	수원시, 여성가족부로부터 여성친화도시인증	기사
2010.12.17.	수원시 방문건강관리사업 성과보고회 개최	기사
2010.12.23.	아트지역아동센터 설치	시설
2010.12.27.	수원시 효사랑 지원금 지급 조례 제정	조례
2010.12.27.	수원시 저소득층 아동 지원 조례 제정	조례
2011.01.31.	홀로서기 설치	시설
2011.01.31.	수원시, '독거노인응급안전돌봄미' 서비스 개시	기사
2011.03.02.	수원 4개 보건소 서비스 개선.특성화 프로그램 운영	기사
2011.03.15.	길샘지역아동센터 설치	시설
2011.03.18.	칠보산청소년방과후지역아동센터 설치	시설
2011.03.23.	매여울배움터지역아동센터 설치	시설
2011.05.20.	수원시휴먼서비스센터 설치	시설
2011.06.15.	수원시 장애인복지위원회 설치 및 운영 조례 제정	조례

일자	내용	구분
2011.06.17.	수원시 장애인 체육진흥 지원 조례 제정	조례
2011.06.17.	수원시 휴먼서비스센터 설치 및 운영 조례 제정	조례
2011.07.29.	집으로 설치	시설
2011.08.01.	수원시, 소규모 노인복지시설 건립 추진	기사
2011.08.04.	향기로운집 설치	시설
2011.09.27.	수원시 장애인가족 지원 조례 제정	조례
2011.09.27.	수원시 여성근로자 복지센터 설치 운영 조례 제정	조례
2011.09.27.	수원시 지역아동센터 운영 지원 조례 제정	조례
2011.11.10.	수원시휴먼서비스센터 개소	기사
2011.12.14.	수원다시서기노숙인종합지원센터 꿈터 설치	시설
2012.01.01.	아네스의집 설치	시설
2012.02.01.	수원시여성근로자복지센터 개소	시설
2012.02.06.	수원시 여성친화도시 조성에 관한 조례 제정	조례
2012.02.06.	수원시 생활보장 등 심의위원회 조례 제정	조례
2012.05.14.	행복샘 설치	시설
2012.05.31.	수원시 드림스타트 보건복지부 장관상 수상	기사
2012.06.22.	수원시 기초생활보장수급자 가구 대상 사랑의 집수리사업 실시	기사
2012.07.15.	숲과나무지역아동센터 설치	시설
2012.07.23.	아람터 설치	시설
2012.08.20.	니도그룹홈 설치	시설
2012.08.27.	길벗지역아동센터 설치	시설
2012.09.01.	수원시이동푸드마켓 설치	시설
2012.09.01.	수원시장장애인종합복지관부설 주간보호센터 설치	시설
2012.09.04.	수원시장장애인가족지원센터 설치	시설
2012.09.11.	장안좋은집 설치	시설
2012.09.25.	수원다시서기노숙인종합지원센터 설치	시설
2012.11.14.	수원시 저소득층 정신질환자 자립촉진 지원 조례 제정	조례
2012.12.04.	수원시, 10대 가출 여성 전용 쉼터 설치	기사
2012.12.31.	작은행동한사랑 설치	시설
2012.12.31.	키다리꿈지역아동센터 설치	시설
2013.03.28.	수원시 사회복지사 등의 처우 및 지위향상에 관한 조례 제정	조례
2013.04.09.	바르나바의집 설치	시설
2013.06.14.	수원시 자살예방 및 생명존중문화 조성에 관한 조례 제정	조례
2013.07.15.	도담도담 설치	시설
2013.07.17.	마중물비전센터 설치	시설
2013.07.31.	네잎클로버 설치	시설
2013.09.01.	광교노인복지관 설치	시설
2013.09.01.	수원시광교장애인주간보호시설 설치	시설
2013.09.09.	더숲 설치	시설

수원시 사회복지역사 기초연구

일자	내용	구분
2013.09.23.	수원시, 비정규직노동자복지센터 개소식	기사
2013.09.30.	수원시 중증장애인 자립 생활지원 조례 제정	조례
2013.11.12.	수원시 여성문화공간-휴 설치 및 운영에 관한 조례 제정	조례
2013.11.12.	수원시 아동복지심의위원회 구성 및 운영 등에 관한 조례 제정	조례
2013.12.30.	청아한지역아동센터 설치	시설
2014.01.08.	수원시 효행장려 및 지원에 관한 조례 제정	조례
2014.04.22.	수원시 여성문화공간 휴 설치	시설
2014.07.01.	밤밭노인복지관 설치	시설
2014.07.31.	수원시 성별영향평가 조례 제정	조례
2014.09.30.	수원시 외국 가정 어린이 돌봄서비스 제공 추진	기사
2014.10.07.	수원시 병역명문가 예우 및 지원에 관한 조례 제정	조례
2014.10.07.	수원시 사회복지협의회 지원 조례 제정	조례
2014.10.31.	주어레지역아동센터 설치	시설
2014.11.20.	새수원지역아동센터 설치	시설
2014.11.24.	호매실장애인종합복지관 설치	시설
2014.11.24.	호매실장애인종합복지관 부설 주간보호센터 설치	시설
2014.11.24.	호매실장애인보호작업장 설치	시설
2014.12.19.	수원시청소년성문화센터 설치	시설
2014.12.31.	우만지역아동센터 설치	시설
2014.12.31.	매산지역아동센터 설치	시설
2015.01.02.	광교종합사회복지관 설치	시설
2015.03.02.	그레이스지역아동센터 설치	시설
2015.03.30.	살롬하우스 설치	시설
2015.04.03.	수원시 학교 밖 청소년 지원에 관한 조례 제정	조례
2015.05.13.	엘리트그룹홈 설치	시설
2015.06.05.	수원시 교통약자 이동편의시설의 사전·사후 점검에 관한 조례 제정	조례
2015.07.01.	YM그룹홈 설치	시설
2015.08.26.	수원고용복지+센터 개소	기사
2015.09.25.	경기지역아동센터 설치	시설
2015.10.06.	수원시, 아동친화도시 조성 추진	기사
2015.10.08.	수원시 아동담당의 의료지원에 관한 조례 제정	조례
2015.10.08.	수원시 글로벌청소년 드림센터 설치 및 운영 조례 제정	조례
2015.11.13.	수원시 긴급지원에 관한 조례 제정	조례
2015.11.20.	수원시동부육아종합지원센터 설치	시설
2015.11.26.	창성사지역아동센터 설치	시설
2015.12.09.	참좋은지역아동센터 설치	시설
2015.12.14.	여성친화도시 재인증	기사
2015.12.16.	노을빛장애인주간보호센터 설치	시설
2015.12.30.	수원시, 복지사각지대 아동 발굴 급식 지원 결정	기사

일자	내용	구분
2016.01.01.	수원시글로벌청소년드림센터 설치	시설
2016.02.16.	수원시 아동친화도시 조성에 관한 조례 제정	조례
2016.02.16.	수원시 정신건강 증진 조례 제정	조례
2016.02.17.	무지개행복한홈스쿨지역아동센터 설치	시설
2016.02.19.	능실종합사회복지관 설치	시설
2016.03.03.	평강행복한홈스쿨지역아동센터 설치	시설
2016.04.01.	권선그룹홈 설치	시설
2016.04.29.	감천장양로원 설치	시설
2016.04.29.	아름드리지역아동센터 설치	시설
2016.05.12.	밝은별지역아동센터 설치	시설
2016.06.	수원시, 고령친화도시 인증	기사
2016.06.14.	수원시 아동학대 예방 및 보호에 관한 조례 제정	조례
2016.08.12.	수원시 주거복지 조례 제정	조례
2016.09.28.	수원시 장애인공무원 편의지원 조례 제정	조례
2016.09.28.	수원시 고령친화도시 조성에 관한 조례 제정	조례
2016.10.11.	경기안마수련원 설치	시설
2016.10.12.	수원시, 취약계층 아동 의료서비스(아동 주치의) 도입	기사
2016.12.05.	수원시아동보호전문기관 설치	시설
2016.12.21.	수원시, 아동학대 피해자 위한 거점 마련	기사
2017.01.06.	수원시 홀로 사는 노인 고독사 예방을 위한 조례 제정	조례
2017.02.08.	수원시 사회복지기금 설치 및 운용 조례 제정	조례
2017.03.08.	The꿈지역아동센터 설치	시설
2017.03.10.	노을빛지역아동센터 설치	시설
2017.04.14.	에이블장애인직업적응훈련센터 설치	시설
2017.06.15.	윤슬청소년지역아동센터 설치	시설
2017.06.16.	꿈나무의집 설치	시설
2017.07.01.	수원여성외전화 부설 성매매피해자활지원센터 모모이 설치	시설
2017.07.17.	수원시 장기요양요원 처우 개선 및 지위 향상에 관한 조례 제정	조례
2017.12.06.	수원시, 42개 모든동에 ‘맞춤형 복지 차량’ 보급 완료	기사
2018.01.19.	영통푸드뱅크 설치	시설
2018.02.01.	팔달노인복지관 설치	시설
2018.02.12.	수원시 식품등 기부 활성화 및 지원에 관한 조례 제정	조례
2018.04.02.	수원시 의사상자 등 예우 및 지원에 관한 조례 제정	조례
2018.04.02.	수원시 아동·청소년복지시설 퇴소청년 지원에 관한 조례 제정	조례
2018.05.15.	수원시, 가사 홈서비스 네 자녀 이상 가구 제공	기사
2018.06.20.	수원시, 찾아가는 복지행정 원스톱 이동상담센터 운영	기사
2018.06.29.	함께걸음직업재활센터 설치	시설
2018.11.01.	수원시립서호지역아동센터 설치	시설
2018.11.21.	수원, 휴먼살피미로 복지사각지대 발굴	기사

수원시 사회복지역사 기초연구

일자	내용	구분
2018.11.21.	올고든지역아동센터 설치	시설
2018.11.27.	전국 최초, 5자녀 이상 가구에 수원휴먼주택 무상 지원	기사
2018.12.03.	에이블희망일터 설치	시설
2018.12.28.	희망넝쿨 설치	시설
2019.01.04.	수원희망의집 설치	시설
2019.02.18.	장기요양기관 공표심의위원회 운영 조례 제정	조례
2019.04.12.	브슬직업적응훈련시설 설치	시설
2019.04.25.	수원시, 치매 환자 안심하고 살 수 있는 치매안심마을 조성	기사
2019.05.17.	수원시 일본군성노예 피해자 기념사업 지원 조례 제정	조례
2019.07.01.	수원시 교통약자의 이동편의를 위한 '수원시교통약자이동편의시설기술 지원센터'(이하 교통약자지원센터) 개소	기사
2019.07.12.	수원시 한부모가족 지원 조례 제정	조례
2019.07.12.	수원시 다함께 돌봄 지원에 관한 조례 제정	조례
2019.07.12.	수원시 시각장애인 정보접근권 지원 조례 제정	조례
2019.07.12.	수원시 고령운전자 교통사고 예방을 위한 지원 조례 제정	조례
2019.08.21.	수원시, 임신·출산·육아 플랫폼 구축	기사
2019.09.17.	수원시다함께돌봄센터 개소식	기사
2019.10.01.	수원시, 서둔동에 '농아인·시각장애인 쉼터' 개소	기사

주 : 구분에 '기사' 라 함은 인터넷 기사를 검색한 내용을 의미함

수원시 사회복지역사 사진 자료



성피득보육원 1926년



성피득보육원에서 성장해 출가한 여성들 방문 1936년



감천장 1950년대



양카라고아원 건립기념비 1952년



경동원 1970년대



국립사회사업지도자훈련원 경기도지방분산훈련원 1970년대

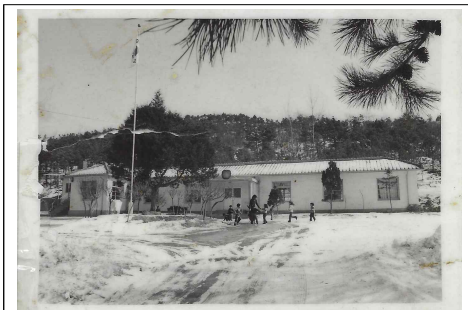

중앙어린이집 1973년



수원YWCA 여성 대상 교육 1978년



한 아동에게 용기와 희망을 주는 모임 1979년



수원시민복지관 구관장 1980년대



수원시민복지관(현 연무사회복지관) 1986년



어린이자전거대회 1980년대



중앙양로원 1984년



동광원 1987년



꿈을 키우는 집 1988년



유당마을 1988년



수원시부녀아동상담소 1989년



수봉재활원 1991년



우만종합사회복지관 정보화교실 1992년



무봉종합사회복지관 1993년



수원노인복지회관(현 SK정술노인복지관)
1995년



경기정신재활센터(현 마음샘정신재활센터)
1996년



수원시정신보건센터
(현 수원시성인정신건강복지센터) 1996년

자료 : 감천장, 경기사회봉사회, 경동원, 꿈을 키우는 집, 대한성교회 수원교회, 동광원, 마음샘정신재활센터, 무봉종합사회복지관, 수봉재활원, 수원시성인정신건강복지센터, 수원시, 수원YWCA, 연무사회복지관, 우만종합사회복지관, 유당마을, 중앙양로원, 중앙어린이집, SK정술노인복지관

책임연구 || 한연주 수원시정연구원 연구위원
공동연구 || 허윤범 수원시지역사회보장협의체 간사
보조연구 || 정선영 경기대학교 사회복지학과

수원시 사회복지역사 기초연구

발행일 : 2019년 12월
발행처 : 수원시지역사회보장협의체
주소 : 수원시 권선구 권선로 768
연락처 : 031 - 898 - 9851
홈페이지 : www.swwelfare.org