

2017년 제3차 수원시지역사회보장협의체  
**대표 협의체 회의서류**

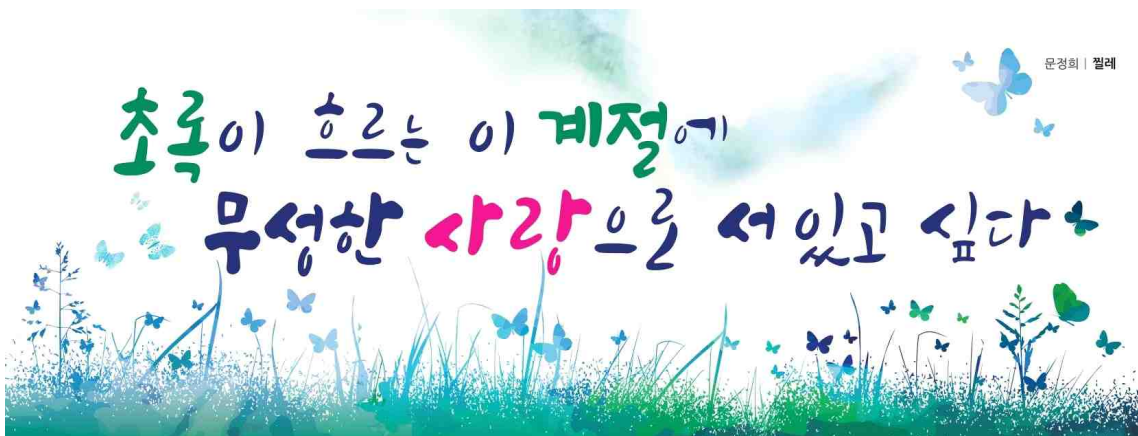



2017년 제3차 수원시지역사회보장협의체  
**대표협의체 회의서류**

□ 개 요

- 일 시 : 2017. 8. 25.(금), 14:00 ~ 16:00
- 장 소 : 시청 상황실(본관 2층)
- 참석대상 : 대표협의체 위원 24명
- 주요내용

1. 보고사항

- 상반기 추진 실적(1~7월) 및 하반기 추진 계획(8~12월)
- 위원변동 사항 등

2. 안건심의

- 수원시지역사회보장협의체 2017년 제2회 추가경정예산(안)
- 제3기 수원시지역사회보장계획 2017년도 시행계획 과정평가 및 변경(안)
- 제7기 수원시지역사회보장협의체 구성(안)
- 수원시지역사회보장협의체 운영세칙 개정(안)
- 2018년도 수원시지역사회보장협의체 예산 및 사업계획(안)

□ 시간계획

시 간		소요 (분)	내 용	비 고
부터	까지			
14:00	14:05	05	■ 개 회	사 회 자
14:05	14:10	05	■ 인 사 말 씀	공 동 위 원 장
14:10	14:25	15	■ 보 고 사 항	실무협의체위원장
14:25	15:25	60	■ 안 건 토 의	다 함 께
15:25	15:30	05	■ 폐 회	사 회 자



# 보 시 는 순 서

<b>I . 보고사항</b> -----	<b>• 1</b>
① 상반기 추진 실적(1~7월) -----	• 3
② 하반기 추진 계획(8~12월) -----	• 4
③ 위원 변동사항 -----	• 17
<b>II . 안건심의</b> -----	<b>• 19</b>
① 수원시지역사회보장협의체 2017년 제2회 추가경정예산(안)	• 21
② 2017년도 시행계획 과정평가 및 변경(안) -----	• 25
③ 제7기 수원시지역사회보장협의체 구성(안) -----	• 27
④ 수원시지역사회보장협의체 운영세칙 개정(안) -----	• 34
⑤ 2018년도 수원시지역사회보장협의체 예산 및 사업계획(안)	• 53
<b>&lt;붙임자료&gt;</b>	<b>65</b>
1. 제6기 대표·실무협의체 위원 명단 -----	• 67
2. 2017년 상반기 추진 실적 및 평가 세부 내용 -----	• 69
3. 2017년도 시행계획 과정평가 및 변경 모니터링 의견 -----	• 81
4. 2017년도 시행계획 변경 내용 -----	• 103
5. 수원시 지역사회 네트워크 점검 및 사회복지체계 마련 델파이조사 결과	• 117





# 보고사항





# 1 상반기 사업 추진 실적 총괄(1~7월)

전략방향	사업명	산출목표		성과목표(지표)		사업비(천원)	
		계획	실적	계획	성과	예산	집행
계		329건	220건(66.9%)			535,513	326,929
민관협력거버넌스 강화	지역사회보장계획 수립·점검평가	2016년도 시행계획 평가 간담회, 교육 각 1회 2018년도 시행계획 수립	2016년도 시행계획 평가 시기 미도래 시기 미도래	전년대비 실행률 향상 (평가점수)	-2015 평가: 97점 -2016 평가: 97점	6,500	2,983
	실무분과 민관협력공동사업	공동사업 12건 우수분과 3건	공동사업 추진중 (완료 5건, 추진 7건) 우수분과 2건완료	지역사회 복지 증진, 실무분과 활성화 (사업효과성평가 70%이상)	-시기 미도래	15,000	8,670
	지역사회보장협의체 조직 운영	회의개최 130회	회의 101회(77.7%) (대표2회, 실무2회, 분과95회, 임원2회)	사회보장 거버넌스 강화 (회의 참석률 70%이상)	-대표 : 72% -실무 : 66% -분과 : 60%	23,441 (운영비)	11,886
시민참여 활성화	동지역사회보장협의체 컨설팅 지원	컨설팅 2개동 핵심리더교육 4회기 순회교육 20개동 워크숍·활동보고회 각1회	워크숍 1회 핵심리더교육 2회기	참여자 만족도 70%이상	워크숍 만족도92%	45,000	16,523
	기획 민관협력사업	긴급구호비 42개동지원 특화사업비 41개동지원	긴급구호비 40개동지원 특화사업비 39개동지원	42개동 사업만족도 평가	시기 미도래	245,620	234,620
	커뮤니티 네트워크 지원사업	홍보지원 27개동 컨설팅 2개동 워크숍 1회	워크숍 1회	참여자 만족도 70%이상	워크숍 만족도92%	69,948	33,852
	지역복지정책 공명 휴먼복지포럼	포럼 3회 개최	포럼 2회 개최	만족도 70%	만족도 86.9%	4,000	1,952
협의체 역량 강화	교육사업 '지역복지 the core, training'	교육 4회	교육 2회	협의체 위원 역량강화 (협의체 위원으로서 역할인식, 만족도 평균 3.5점 이상)	역할인식향상 평균4.4점(5점 만점) 교육만족도 100% 정책교육 4.4점	2,000	1,452
	지역사회보장협의체 운영평가	사무국자체평가 2회 고객만족도조 1회	사무국자체평가 2회	고객만족도 평점 40이상	시기 미도래	2,500	865
	지역사회보장협의체 조직강화(워크숍, 결과보고대회)	워크숍 1회 결과보고대회 1회	워크숍 1회	만족도 70%	만족도 97.7%	24,500	10,948
	국의 선진복지국가 벤치마킹	해외연수 1회 기획회의 1회 교육1회, 평가회1회 보고서 발간	참가자 모집 참가자 추천 및 연수단 구성 추진중	종사자 처우개선 및 전문성 강화 (만족도 80% 이상, 정책제안 여부)	시기 미도래	50,000	-
지역사회연대 강화	지역사회복지정책 조사연구	조사 연구 2건	조사 연구 1건 (진행중)	정책보고서 발간	시기 미도래	3,000	1,000
	사회복지법인 외부추천이사 제도 운영	교육 1회 간담회 1회	교육 1회	외부추천이사 추천율 100%	외부추천이사 추천율 50.0%	500	300
	지역사회복지유관기관(단체) 간담회	간담회 2회	간담회 1회	복지 유관기관 및 중간 지원 조직간 협력연대 강화(간담회 개최여부)	1회 개최	500	128
	지역사회보장협의체 홍보사업	뉴스레터 12회	뉴스레터 7회	협의체 인지도 향상 (언론보도 월1회이상 홈페이지 SNS방문자 전년대비 향상)	보도자료 총113건	7,000	1,750
	공동모금회 긴급지원사업	긴급지원 5회 이상	시기 미도래	긴급(문제)상황 해소 여부	시기 미도래	40,000	-

## 2 하반기 추진 계획 (8~12월)

### I 민관협력 거버넌스 강화 (Governance)

#### 1. 지역사회보장계획 수립·점검·평가

##### (1) 2016년도 시행계획 시행결과 평가 보건복지부 대면평가

- 평가대상
  - 우수지자체 후보군 : 7개 광역시·도, 29개 시군구
  - 경기도 : 수원시, 남양주시, 양평군
- 평가내용
  - 연차별 시행계획의 특성, 지역사업 운영 현황, 수립·시행·평가 체계
- 평가일정
  - 대면평가 자료 제출 : 8. 17.(목)
  - 대면평가 : 8. 24.(목), 세종국책연구단지 내

##### (2) 2017년도 시행계획 변경(안) 및 과정평가

- 주요내용
  - 2017년도 시행계획 74개 세부사업, 변경안 검토 및 과정평가
- 추진일정
  - 상반기 실적 및 변경 내용 취합 : 7. 7.(금)
  - 실무분과 모니터링 및 정리 : 7. 27.(목)
  - 모니터링 결과 사업부서 피드백 : 8. 14.(월)
  - 실무협의체 검토 : 8. 17.(목), 대표협의체 심의 : 8. 25.(금)

##### (3) 수원시 지역사회보장계획 관련 부서장 간담회, 담당자 교육

- 지역사회보장계획 관련 부서장 간담회
  - 일시 : 2017. 9. 11.(월) 11:00 - 예정
  - 대상 : 지역사회보장계획 관련 15개 과(부서)장, 협의체 임원
  - 내용 : 수원시 지역사회보장계획의 수립 및 평가 협조 요청  
수원시지역사회보장협의체의 역할 및 참여 협조 요청

○ 지역사회보장계획 사업부서 교육

- 일시 : 2017. 9. 11.(월) 15:00 ~ 16:30 -예정
- 장소 : 수원시청 중회의실
- 대상 : 지역사회보장계획 관련 팀장(29개팀), 주무관 49명
- 내용 : 수원시 지역사회보장계획의 수립 및 평가체계

(4) 제3기 수원시지역사회보장계획 평가회

- 일시 : 2017. 10월 중
- 장소 : 휴먼서비스센터
- 참석 : 모니터링단, 3기 수립 연구자 및 수립추진단
- 내용 : 제3기 지역사회보장계획 수립 평가 결과 공유  
자원·욕구조사, 4기 지역사회보장계획 수립 방향 의견수렴

(5) 2018년도 시행계획 수립

○ 주요내용

- 제3기 지역사회보장계획 중 2018년(4차년)도 시행계획

○ 추진일정 : 2017. 9월 ~ 11월

- 사업부서 작성 : ~ 9. 18.(월) ※교육 이후 추진
- 실무분과 모니터링 및 정리 : ~ 9. 29.(금)
- 사업부서 피드백 : ~ 10. 16.(월)
- 모니터링단 점검 : 10월 말
- 실무분과 2차 검토 : ~ 10. 31.(화)
- 시행계획 보고서 작성 : ~ 11. 10.(금)
- 실무협의체 검토 : 11월 중, 대표협의체 심의 : 11월 말

## 2. 실무분과 민관협력 공동사업

### (1) 상반기 실적 및 하반기 계획

분과명	상반기 실적	하반기 계획
통합서비스 지원분과	<ul style="list-style-type: none"> <li>○ 동북지허브화 활성화를 위한 민관협력 사례관리 세미나                             <ul style="list-style-type: none"> <li>• 일시 : 2017. 6. 30.(금) 10:00~12:00</li> <li>• 장소 : 화성박물관 다목적실</li> <li>• 대상 : 복지허브화 동, 관계자 130명</li> <li>• 내용                                     <ul style="list-style-type: none"> <li>- 동북지허브화 추진사항 및 향후계획</li> <li>- FGI 분석 결과 발표 및 발전방향</li> <li>- 민·관 분야별 지정토론, 실무자 의견청취</li> </ul> </li> </ul> </li> </ul>	<ul style="list-style-type: none"> <li>○ 사업 원료</li> </ul>
지역분과	<ul style="list-style-type: none"> <li>○ 정책 벤치마킹(우수분과 지원)                             <ul style="list-style-type: none"> <li>• 일자 : 2017. 4. 11.(화) ~ 12(수)</li> <li>• 참석 : 지역분과 위원 12명</li> <li>• 내용 : 제주시지역사회보장협의체, 스마트복지관 방문 지역탐방 등</li> </ul> </li> <li>○ 사회복지사 보수교육 양적조사                             <ul style="list-style-type: none"> <li>• 기간 : 2017. 5 ~ 6월</li> <li>• 대상 : 보수교육 이수자 250여명</li> <li>• 내용 : 만족도 조사 설문지 구성, 조사</li> </ul> </li> <li>○ 질적연구 교육                             <ul style="list-style-type: none"> <li>• 일시 : 2017. 6. 14.(수) 10:00~12:00</li> <li>• 장소 : 경기대학교 세미나실</li> <li>• 강사 : 조원일(경기대학교 교수)</li> <li>• 내용 : 질적 연구 방법 및 분석</li> </ul> </li> <li>○ 사회복지사 보수교육 질적연구(FGI)                             <ul style="list-style-type: none"> <li>• 일시 : 2017. 7. 13.(목) 10:00~18:00</li> <li>• 장소 : 수원시정연구원</li> <li>• 참여자                                     <ul style="list-style-type: none"> <li>- 기관장G : 6명, 진행자 3명</li> <li>- 중간관리자G : 6명, 진행자 3명</li> <li>- 실무자G 6명, 진행자 3명</li> </ul> </li> <li>• 내용 : 수원시 보수교육 질향상 토론</li> </ul> </li> </ul>	<ul style="list-style-type: none"> <li>○ 양적·질적 조사 결과 분석                             <ul style="list-style-type: none"> <li>• 기간 : 1차 8월, 2차 9월 중</li> </ul> </li> <li>○ 사회복지사 보수교육 제안 토론회                             <ul style="list-style-type: none"> <li>• 일시 : 2017. 9월 말 예정</li> <li>• 장소 : 수원시청 중회의실</li> <li>• 토론                                     <ul style="list-style-type: none"> <li>- 경기도 보수교육 기관 관계자</li> <li>- 타시도(서울시) 보수교육 기관 관계자 등</li> </ul> </li> </ul> </li> </ul>
자활고용 주거분과	<ul style="list-style-type: none"> <li>○ 복지일자리체험                             <ul style="list-style-type: none"> <li>• 일시 : 2017.7.4.(화) 11:00</li> <li>• 장소 : 수원시휴먼서비스센터 및 각 사업장</li> <li>• 인원 : 직업상담사및동행체담당 공무원 40명</li> <li>• 내용 : 취약계층(자활,노인,장애인 등) 관련 일자리사업 설명회 및 체험</li> </ul> </li> <li>○ 찾아가는일자리상담소                             <ul style="list-style-type: none"> <li>• 일시 : 2017.6.19.(월) 10:00</li> <li>• 장소 : 연무동행정복지센터</li> <li>• 인원 : 지역주민 40명</li> <li>• 내용 : 취약계층 일자리 및 건강 상담 등</li> </ul> </li> </ul>	<ul style="list-style-type: none"> <li>○ 찾아가는일자리상담소 2차                             <ul style="list-style-type: none"> <li>• 일시 : 2017.10.23. 10:00</li> <li>• 장소 : 수원시가족여성회관</li> <li>• 내용 : 수원시 가족여성회관 취업박람회 연계 일자리 상담 추진</li> </ul> </li> </ul>

분과명	상반기 실적	하반기 계획
아동분과	<ul style="list-style-type: none"> <li>○ 도봉구 벤치마킹                             <ul style="list-style-type: none"> <li>• 일자 : 2017. 4. 21.(금)</li> <li>• 장소 : 도봉구평생학습관</li> <li>• 참석 : 아동분과 위원 12명</li> <li>• 내용                                     <ul style="list-style-type: none"> <li>- 도봉구협의체 아동청소년분과 교류 회의</li> <li>- 도봉구 아동친화도시 벤치마킹</li> <li>- 아동분과 4월 정례회의 등</li> </ul> </li> </ul> </li> <li>○ 아동권리포럼                             <ul style="list-style-type: none"> <li>• 주제 : 아동권리에 기반한 아동친화도시</li> <li>• 일시 : 2017.5.18.(목) 16:00</li> <li>• 장소 : 수원시청 중회의실</li> <li>• 발제 : 장진용 국가인권위원회 전문강사</li> <li>• 토론 : 한지원 수원외국어고등학교 학생 등 4명</li> </ul> </li> <li>○ 아동권리교육                             <ul style="list-style-type: none"> <li>• 내용 : 인권, 인권감수성, 아동권리 등</li> <li>• 대상 : 아동복지기관 종사자, 부모 등 70명</li> <li>• 일자 : 2017.6.12. ~ 6.26.(월) 19:30</li> </ul> </li> </ul>	<ul style="list-style-type: none"> <li>○ 타지역 협의체 아동분과 교류회의                             <ul style="list-style-type: none"> <li>• 일자 : 2017. 8. 29.(화)</li> <li>• 장소 : 나래울 화성시북합복지타운</li> <li>• 내용 : 화성시지역사회보장협의체 아동청소년분과 활동내용 공유</li> </ul> </li> </ul>
노인분과	<ul style="list-style-type: none"> <li>○ 수원시 노인복지예산분석                             <ul style="list-style-type: none"> <li>• 일시:2017. 4. 19.(수) 10:00</li> <li>• 논의내용                                     <ul style="list-style-type: none"> <li>-비교분석 범위 설정</li> <li>-정책영역 분류</li> </ul> </li> </ul> </li> <li>○ 의왕시지역사회보장협의체 노인분과 교류회의                             <ul style="list-style-type: none"> <li>• 일자 : 2017 .6. 21.(수)</li> <li>• 장소 : 의왕지역사회보장협의체</li> <li>• 내용 : 타지역 노인분과와 교류 회의를 통한 다양한 분과 활동 내용에 대한 이해와 분과 활성화 방안 모색, 노인분과 워크숍을 통한 분과 위원의 단합력 향상 등</li> </ul> </li> </ul>	<ul style="list-style-type: none"> <li>○ 노인문화축제                             <ul style="list-style-type: none"> <li>• 일시 : 2017. 10. 12.(목)</li> <li>• 장소 : 수원시청소년문화센터</li> <li>• 내용                                     <ul style="list-style-type: none"> <li>-기념식</li> <li>-노인문화공연 발표회</li> <li>-어르신 작품발표회</li> <li>-동지역사회보장협의체 시민장터</li> </ul> </li> </ul> </li> </ul>
장애인분과	<ul style="list-style-type: none"> <li>○ 동지역사회보장협의체 위원 교육 준비                             <ul style="list-style-type: none"> <li>• 동 홍보 및 신청·접수                                     <ul style="list-style-type: none"> <li>- 시기 : 3월</li> <li>- 선정 : 신청 20개 동 중 4개 동 선정</li> </ul> </li> <li>• 교육 강의안 제작                                     <ul style="list-style-type: none"> <li>- 장애인 인식 향상, 장애유형별 에티켓</li> <li>- 생애주기별 서비스 안내 등</li> </ul> </li> </ul> </li> <li>○ 동지역사회보장협의체 위원 장애인식 향상 교육 진행                             <ul style="list-style-type: none"> <li>• 기간 : 2017.5월 ~ 6월</li> <li>• 대상 : 세류3동(5.11), 매탄4동(6.8), 울천동(6.13), 우만1동(6.16)</li> <li>• 내용                                     <ul style="list-style-type: none"> <li>- 오프닝 공연(장애인당사자 그룹)</li> <li>- 생애주기별 장애인복지 서비스 및 정책</li> <li>- 장애인식 및 에티켓</li> </ul> </li> </ul> </li> </ul>	<ul style="list-style-type: none"> <li>○ 지역사회보장계획 현장모니터링 -수원시중증장애인취업지원센터 간담회                             <ul style="list-style-type: none"> <li>• 기간 : 2017. 8. 23. (수) 10:00</li> <li>• 장소 : 수원시장애인종합복지관</li> <li>• 내용 : 추진사업 공유, 지역사회네트워크를 위한 지원 등</li> </ul> </li> <li>○ 동협의체 장애인 개입지원을 위한 멘토링 활동                             <ul style="list-style-type: none"> <li>• 기간 : 2017. 7월 ~ 9월</li> <li>• 내용 : 동에서 장애인 개입 어려움 발생시 사례 및 자원연계 자문</li> </ul> </li> </ul> <p>※연계활동 추진후 의견나눔 간담회 개최</p>

분과명	상반기 실적	하반기 계획
여성가족 분과	<ul style="list-style-type: none"> <li>○ 젠더갑수성 향상을 위한 교육                             <ul style="list-style-type: none"> <li>• 일시: 2017. 4. 20.(목) 14:00</li> <li>• 장소: 수원시기족여성회관</li> <li>• 참석: 여성가족분과 위원 등 25명</li> <li>• 내용: 여성복지와 젠더, 빈곤의 여성화, 돌봄의 여성화 등</li> </ul> </li> <li>○ 젠더 갑수성 세미나                             <ul style="list-style-type: none"> <li>• 일자 : 2017. 7. 12.(수) 10:00</li> <li>• 장소 : 수원시휴먼서비스센터</li> <li>• 내용 : 주요 영역별 발표, 종합토론 등</li> </ul> </li> </ul>	<ul style="list-style-type: none"> <li>○ 수원시 여성분야 예산 분석                             <ul style="list-style-type: none"> <li>• 일시:2017. 8. 23.(수) 10:00</li> <li>• 내용:정책영역별 예산 변화의 추이를 통한 정책 흐름 파악 등</li> </ul> </li> </ul>
영유아분과	<ul style="list-style-type: none"> <li>○ 행복한 숲속학교                             <ul style="list-style-type: none"> <li>• 일시 : 2017. 4. 14.(금) 10:30</li> <li>• 장소 : 수원시환경성질환아토피센터</li> <li>• 참석 : 저소득가정 영유아 70명</li> <li>• 내용 :                                     <ul style="list-style-type: none"> <li>- 아토피예방교육 인형극 '토토의 보물밭상'</li> <li>- 숲 체험 활동, 친환경 식사 체험 등</li> </ul> </li> </ul> </li> </ul>	<ul style="list-style-type: none"> <li>○ 수원시 영유아분야 예산 분석                             <ul style="list-style-type: none"> <li>• 일시:2017. 8. 24.(목) 10:30</li> <li>• 내용:정책영역별 예산 변화의 추이를 통한 정책 흐름 파악 등</li> </ul> </li> </ul>
교육분과	<ul style="list-style-type: none"> <li>○ 평생교육 사각지대 지원을 위한 조사연구                             <ul style="list-style-type: none"> <li>• 연구과정 논의 및 조사설계</li> <li>-조사연구 방법 재논의(3월)</li> <li>-조사방법 및 대상 설계</li> <li>TFT재구성 및 향후 세부계획 수립(4월)</li> <li>• 기존연구 및 문헌조사, 공유(5월~6월)                                     <ul style="list-style-type: none"> <li>- 중앙, 지역 평생교육 현황연구 분석</li> <li>- 조사지 구성 논의(5월)</li> <li>- 각 기관별 현황 조사 (6월~)</li> </ul> </li> </ul> </li> </ul>	<ul style="list-style-type: none"> <li>○ 평생교육 사각지대 지원을 위한 조사연구                             <ul style="list-style-type: none"> <li>• 평생교육 기관 현황 조사자료 취합</li> <li>• 수원시 관내 평생교육 사각지대 선정</li> <li>• 사각지대를 위한 평생교육 프로그램 개발을 위한 FGI</li> <li>• 조사연구 보고서 작성</li> </ul> </li> </ul>
청소년분과	<ul style="list-style-type: none"> <li>○ 수원시청소년정책 성장을 위한 고찰과 공유                             <ul style="list-style-type: none"> <li>• 분과 정책스터디                                     <ul style="list-style-type: none"> <li>- 2월 : 자유학기제운영과 청소년 진로지원</li> <li>- 3월 : 청소년 투표권 확대 (18세 투표권 확대)</li> <li>- 4월 : 청소년과 중독</li> <li>- 5월 : 청소년과 먹거리</li> <li>- 6월 : 인성교육법</li> </ul> </li> </ul> </li> </ul>	<ul style="list-style-type: none"> <li>○수원시청소년정책 성장을 위한 고찰과 공유 (분과 정책 스터디)                             <ul style="list-style-type: none"> <li>• 7월 : 지역 공유 아젠다 선정</li> <li>- 청소년 참정권 확대를 위한 지역 간담회</li> <li>• 8월 ~ 9월 : 지역 간담회 또는 포럼 기획, 추진</li> </ul> </li> </ul>
보건의료분과	<ul style="list-style-type: none"> <li>○ 독거노인 지역사회 안심보호체계 구축 "우리동네 이웃사촌 지킴이"                             <ul style="list-style-type: none"> <li>• 민관협력 공동사업 추진 지문화의 : 2. 21.(화)</li> <li>• 시범 동 협의 및 지동지역사회보장협의체 위원장 간담회 : 4. 6.(목)</li> <li>• 지동지역사회보장협의체 위원 간담회 : 4. 20.(목)</li> <li>• 종합자원봉사센터 협조요청 : 4. 26.(수)</li> <li>• 지동 통친회장 협조요청 : 5. 11.(목)</li> <li>• 동남보건대 봉사단 협조요청 : 5.25.(목)</li> </ul> </li> <li>○ 이웃봉사자 및 독거노인 모집 홍보                             <ul style="list-style-type: none"> <li>• 사업 홍보 및 봉사자 등 모집 홍보 : 6월</li> </ul> </li> <li>○ 무료이동진료                             <ul style="list-style-type: none"> <li>• 일시 : 2017. 6. 13.(화) 10:00</li> <li>• 장소 : 지동 제일교회</li> <li>• 내용 : 내과, 한방 진료, 치매검진, 상담</li> </ul> </li> </ul>	<ul style="list-style-type: none"> <li>○ 이웃봉사자 교육                             <ul style="list-style-type: none"> <li>• 일시 : 2017. 8월 -예정</li> <li>• 장소 : 지동행정복지센터</li> <li>• 내용 : 자원봉사자 교육, 연계</li> </ul> </li> <li>○ 우리동네 이웃사촌지킴이 활동                             <ul style="list-style-type: none"> <li>• 일시 : 2017. 9월 ~</li> <li>• 내용 : 이웃봉사자 활동, 활동내용 공유 간담회</li> </ul> </li> </ul>

분과명	상반기 실적	하반기 계획
사회공헌분과	<p>○동협의체 자원발굴연계 컨설팅(1차)</p> <ul style="list-style-type: none"> <li>• 일시 : 2017. 4. 6.(목) 11:00</li> <li>• 장소 : 금곡동행정복지센터</li> <li>• 참석 : 금곡동협의체 및 사회공헌분과 위원 20여명</li> <li>• 내용 : 동협의체 및 위원의 역할교육</li> </ul> <p>○동협의체 자원발굴연계 컨설팅(1차)</p> <ul style="list-style-type: none"> <li>• 일시 : 2017. 7. 4.(화) 17:00</li> <li>• 장소 : 세류3동행정복지센터</li> <li>• 참석 : 세류3동협의체 및 사회공헌분과 위원 16명</li> <li>• 내용 : 동협의체 및 위원의 역할교육</li> </ul> <p>※대상동 변경 후 1차부터 재추진</p>	<p>○ 컨설팅 2차</p> <ul style="list-style-type: none"> <li>• 일시 : 2017.8. 8.(화) 16:30</li> <li>• 장소 : 세류3동행정복지센터</li> <li>• 대상 : 세류3동협의체 및 사회공헌분과 위원</li> <li>• 내용 : 동 단위 자원발굴 및 연계 우수사례 교육</li> </ul>

### 3. 지역사회보장협의체 조직 운영

구 분	7월	8월	9월	10월	11월
실무분과	2017년도 시행계획 과정평가 등	민관협력 공동사업 추진, 제7기 구성 의견수렴 등	2018년도 시행계획 모니터링 등	제7기 실무분과 구성	
임원회의		3차 회의		4차 회의	
실무협의체		3차 회의		4차 회의	5차 회의, 6차 회의 (7기위촉식)
대표협의체		3차 회의		4차 회의 (7기위촉식)	5차 회의

(1) 제3차 대표협의체회의

- 일 시 : 2017. 8. 25.(금)
- 장 소 : 수원시청 상황실
- 주요내용
  - 상반기 추진 실적(1~7월) 및 하반기 추진 계획(8~12월)
  - 수원시지역사회보장협의체 2017년 제2회 추가경정예산(안)
  - 제3기 수원시지역사회보장계획 2017년도 시행계획 과정평가 및 변경(안)
  - 제7기 수원시지역사회보장협의체 구성(안)
  - 수원시지역사회보장협의체 운영세칙 개정(안)
  - 2018년도 수원시지역사회보장협의체 예산 및 사업계획(안) 등

(2) 제4차 실무협의체회의

- 일 시 : 2017. 10월 중
- 주요내용 : 제7기 실무분과 위원 구성

(3) 실무분과 회의

- 일 시 : 2017. 8월 ~ 10월
- 주요내용

월	주요안건
8월	<ul style="list-style-type: none"> <li>○ 제7기 수원시지역사회보장협의체 구성 방향 의견수렴</li> <li>○ 민관협력 공동사업 준비 및 추진</li> </ul>
9월	<ul style="list-style-type: none"> <li>○ 제3기 수원시지역사회보장계획 2018년도 시행계획 수립 모니터링</li> <li>○ 민관협력 공동사업 준비 및 추진</li> </ul>
10월	<ul style="list-style-type: none"> <li>○ 제3기 수원시지역사회보장계획 2018년도 시행계획 수립 모니터링</li> <li>○ 민관협력 공동사업 준비 및 추진</li> </ul>



**II** 시민참여 활성화 (Citizen)

**1. 동지역사회보장협의체 컨설팅 지원**

(1) 핵심리더교육

- 일 자 : 2017. 8. 16.(수) / 2017. 8. 30.(수) <3,4회기>
- 장 소 : 수원시휴먼서비스센터 등
- 대 상 : 동지역사회보장협의체 위원 80여명
- 주요교육과정

회차	일시	교육시간	대상	장소	내용
3회차	2017.08.16. (14:00~17:00)	3	동협의체 위원 중 사회복지 관계자 40명	휴먼서비스센터	지역 조직가와 자발적 주민조직의 힘 - 정시영 (한국주민운동교육원 대표)
4회차	2017.08.30. (10:00~18:00)	8	공공위원 50명	수원시청 중회의실	동 복지허브화와 동협의체의 이해 - 최지선(보건복지인력개발원 교수)

(2) 맞춤형 순회교육

- 일 자 : 2017. 8월 ~ 9월
- 장 소 : 각 동 행정복지센터
- 대 상 : 동 지역사회보장협의체 (21개동)
- 주요교육과정

회차	일정	시간	주요내용	강사
공통	1	0.5	- 동 협의체 위원의 역할 인식교육 - 대상사 발굴, 자원발굴, 특화사업 등	-박창재, 이주미(협의체)
선택	2-1	2017. 8월 ~ 9월	- 대상별 연령별 사각지대 정의 및 접근방법 - 사각지대 대상자의 발굴 및 연결방법	-이현선(나사렛대 겸임교수)
	2-2		- 자원개발 및 자원연계의 실천적인 방법교육 - 주민의 자발적 참여방법 - 동 협의체 활동을 통한 긍정적인 효과	-함형호 (양천구찾동추진지원단장)

(3) 홍보지원사업

- 일 자 : 2017. 8월 ~ 2018. 2월
- 대 상 : 동 지역사회보장협의체 27개(16년 미지원동)
- 주요내용 : 동협의체 홍보 및 활동지원을 위한 물품 제작 지원

#### (4) 동 지역사회보장협의체 컨설팅

- 일 정 : 2017. 9월 ~ 11월
- 대 상 : 동 지역사회보장협의체 2개소
- 장 소 : 각 동 주민센터
- 주요내용
  - 동 지역사회보장협의체 역할 및 기능 정립
  - 지역 자원 조사 및 분석, 자원발굴 및 연계 자문
  - 동 지역사회보장협의체 중심 동 단위 추진계획 수립 지원 등

#### (5) 동 지역사회보장협의체 활동보고대회

- 일 정 : 2017. 12월 중
- 대 상 : 시-동 지역사회보장협의체 위원 및 관계자 400여명
- 장 소 : 호텔캐슬(예정)
- 주요내용
  - 수원시지역사회보장협의체 활동 우수사례 보고
  - 시 협의체 유공자 표창 및 기념식
  - 축하공연 및 친교의 시간 등

## 2. 2017 기획 민관협력사업

### (1) 동 지역사회보장협의체 활성화 지원 민관협력사업

- 일 자 : 2017. 7월 ~ 12월
- 대 상 : 동 지역사회보장협의체 42개동
- 주요내용
  - 동 별 사각지대 발굴에 따른 긴급구호사업 추진
    - 재해·재난으로 인한 가정에 긴급구호비 지원
    - 생계비, 긴급의료비, 주거비 체납등 지원 등
  - 동 별 욕구조사를 통한 특화사업 추진
    - 자원개발사업 : 현판나눔사업, 후원릴레이, 국화 꽃 만들기 운동 등
    - 사각지대발굴·지원사업 : 맞춤형 생일파티, 반찬나눔사업 등

### 3. 지역복지정책 공명(共鳴), 휴먼복지포럼

#### (1) 제3차 휴먼복지포럼

- 주 제 : 선진복지국가 벤치마킹 결과 발표
- 일 시 : 2017. 11. 23.(목) 15:00
- 장 소 : 수원시휴먼서비스센터 교육실
- 내 용 : 벤치마킹 결과 발표, 지정 토론 등

### Ⅲ

#### 협의체 역량강화 (Empowerment)

## 1. 교육사업 “지역복지 The Core, Training”

#### (1) 3차 교육 : 지역사회보장계획 교육

- 일 자 : 2017. 9. 12.(화) 10:00 - 예정
- 대 상 : 협의체 민간 위원 및 수원시민
- 주요내용 : 수원시 지역사회보장계획 수립 및 평가체계  
제4기 수원시지역사회보장계획 수립 준비 등

#### (2) 4차 교육 : 신규위원 교육

- 일 자 : 2017. 10월 말 ~ 11월 초 ※실무분과 전체 위촉식시
- 대 상 : 제7기 수원시지역사회보장협의체 위원
- 장 소 : 수원시청 대강당 -예정
- 주요내용 : 수원시지역사회보장협의체의 구성 목적 및 기능  
지역사회보장협의체 위원의 역할

## 2. 지역사회보장협의체 운영평가

#### (1) 고객만족도 조사

- 내 용 : 2017년 협의체 활동 및 운영에 대한 평가 등
- 시 기 : 2017. 10월 ~ 12월

- 조사설계 및 설문지 개발 : 10월
- 설문조사 : 11월
- 결과분석 및 보고서 작성 : 12월
- 대 상 : 협의체 위원 250명

### 3. 지역사회보장협의체 조직 강화(워크숍, 결과보고대회)

#### (1) 2017년 수원시지역사회보장협의체 활동결과보고대회

- 일 정 : 2017. 12월 중
- 대 상 : 시-동 지역사회보장협의체 위원 및 관계자 400여명
- 장 소 : 호텔캐슬(예정)
- 주요내용
  - 수원시지역사회보장협의체 활동 우수사례 보고
  - 시 협의체 유공자 표창 및 기념식
  - 축하공연 및 친교의 시간 등

### 4. 국외 선진복지국가 벤치마킹

- 일 정 : 2016. 10월 28일(토) ~ 11월 6일(월) 【8박10일】
- 방문국가 : 독일, 스위스, 프랑스
- 참가인원 : 14명(사회복지종사자 12명, 공무원 2명-인솔)
- 향후 추진 일정
  - 국외벤치마킹 추진계획 시달(수원시→협의체) ---- 2017. 07. 30 한
  - 참여자 모집(주관:협의체) ----- 2017. 07. 31 ~ 08.04
  - 참여자 선정 및 선발 의뢰(협의체→수원시) ----- 2017. 08.09 한
  - 참여자 선발 결정 통보(수원시→협의체) ----- 2017. 08월 중
  - 참여자 사전 교육 ----- 2017. 09월 중
  - 국외 벤치마킹 실시 ----- 2017. 10월 중
  - 평가회 및 포럼 ----- 2017. 11월 한

IV

지역사회 연대 강화 (Solidarity)

## 1. 지역사회복지정책 조사연구

### (1) 수원시 지역사회 네트워크 점검 및 사회보장체계 마련 연구

- 주요내용 : 수원협의체 및 타지역협의체 분석, 전문가 델파이 조사 등
- 연구자 : 김수정(국제사이버대학교 사회복지학과 교수)
- 향후일정
  - 수원시 네트워크 현황 및 타지역 협의체 조사 : 8월
  - 연구보고서 작성 : 9월

### (2) 제2차 연구조사

- 연구 주제 : 시민 또는 현장 전문가의 욕구를 반영하여 주제 선정  
(예시 : 공유복지 현장 실천사례 또는 복지예산의 추이 분석 등)
- 연구 시기 : 8월 ~ 11월

## 2. 사회복지법인 외부추천이사제도 운영

### (1) 외부추천이사제도 운영 모니터링 간담회

- 대상 : 선임된 외부추천이사 34명
- 내용 : 현재 활동중인 외부추천이사들의 전문성 강화를 위한 교육  
(예 : 법인 회계 등)
- 시기 : 11월

### (2) 사회복지법인 외부추천이사 전문위원회 4차 회의

- 일시 : 2017. 12월
- 내용 : 사회복지법인 경동원, 빛과소금 외부추천이사 추천

### 3. 지역사회복지 유관기관(단체) 간담회

#### (1) 복지 기관·단체 간담회

- 일 시 : 2017. 9월 중
- 장 소 : 수원시휴먼서비스센터
- 대 상 : 복지기관장 등
- 내 용 : 지역사회보장계획 설명, 사회보장 관련 기관 연계·협력
- 추진방법 : 협의회 복지관분과 연계 추진

### 4. 지역사회보장협의체 홍보사업

#### (1) 홍보리플렛 제작

- 일 정 : 2017. 8월 중
- 발행부수 : 약 300부
- 주요내용 : 지역사회보장협의체 조직 및 기능,  
구성 및 주요사업, 기관 위치 안내 등

#### (2) 월간 뉴스레터 『요절복통』 제작

- 기 간 : 2017. 8월 ~ 12월(총 5회 발송)
- 발송방법 : 이메일 발송 - 600명(위원, 지역 복지관계자, 언론사 등)  
분과별 SNS, 협의체 페이스북
- 주요내용 : 기획기사&칼럼, 협의체 소식, 협의체 활동사진,  
복지&지역 소식, 인연연인, Culture Box

## 2. 위원 변동사항

### ○ 실무협의체

- 변동위원 : 5명
- 변동사유 : 인사발령

구분	위촉(임명) 위원		해촉(사임) 위원		변동사유
	성명	소속기관	성명	소속기관	
사회공헌 분과	김수정	복지허브화추진단 복지자원관리팀장	황호성	장안구 파장동장	2017.7. 인사이동
통합서비스 지원분과	박명래	복지허브화추진단 휴먼복지지원팀장	임유정	사회복지과 생활보장팀장	“
지역분과	김상길	사회복지과 복지정책팀장	김상두	장안구 조원2동장	“
장애인분과	오영석	장애인복지과 장애인정책팀장	조명원	법무담당관 송무팀장	“
교육분과	이운순	교육청소년과 평생학습팀장	호민우	시민봉사과 기록물팀장	“

※ <붙임 1> 대표협의체 · 실무협의체 위원 명단

### ○ 실무분과

- 변동위원 : 위촉 5명, 해촉 5명
- 변동사유 : 업무변동 및 인사이동에 따른 변동, 신규위원 추천

구분	위촉 위원		해촉 위원		변동사유
	성명	소속기관	성명	소속기관	
통합서비스 지원분과	김진하	우만종합사회복지관 사례관리팀장	소현이	좌동	2017. 7. 인사이동
지역분과	소현이	우만종합사회복지관 부장	-	-	2017. 5. 인사이동
장애인분과	김문기	국민연금공단 경인지역본부 장애인지원센터장	김태우	좌동	2017. 7. 인사이동
여성가족 분과	-	-	서용석	수원시다문화가족지원 센터장	2017. 6. 인사이동
영유아분과	이강욱	보육아동과 보육지원팀 주무관	최중욱	좌동	2017. 7. 인사이동
아동분과	-	-	허순옥	보육아동과 아동친화복지팀 주무관	2017. 7. 인사이동







## 안건심의



## 제 1안) 수원시지역사회보장협의체 2017년 제2회 추가경정예산(안)

### ○ 추경사유

- 경기사회복지공동모금회에서 지원하는 동지역사회보장협의체 활성화를 위한 민관협력사업비 245,620,000원과 긴급지원사업비 40,000,000원 추가 편성
- 경기사회복지공동모금회 커뮤니티 네트워크지원 사업 이월금 통장 예금이자 20,540원 추가 편성
- 경기복지재단 지원 시군협의체 활성화지원사업비 5,000,000원 과목 변경

### ○ 세입세출 총괄표

단위 : 천원

세 입					세 출				
관	항	예산액 (A)	기정액 (B)	증 감 (A-B)	관	항	예산액 (A)	기정액 (B)	증 감 (A-B)
총 계		823,137	537,496	285,641	총 계		823,137	537,496	285,641
보조금 수입	민간단체 법정운영 비보조	307,068	307,068	0	사무비	인건비	252,759	252,759	0
	사회복지 사업보조	119,500	119,500	0		업무 추진비	17,400	17,400	0
	기타 사업보조	376,620	91,000	285,620		운영비	36,909	36,909	0
이월금	이월금	19,949	19,928	21	사업비	일반 사업비	119,500	119,500	0
						기타 사업비	396,569	110,928	285,641

○ 세입·세출 내역

• 세입 내역 1 (시보조사업)

단위 : 천원

과 목			예산액 (A)	기정액 (B)	증 감 (A-B)	내 역
관	항	목				
계			462,568	462,568	0	
보조금수입			462,568	462,568	0	
		민간단체법정운영비보조	307,068	307,068	0	
		민간단체법정운영비보조	307,068	307,068	0	○협의체 운영비
		사회복지사업보조	119,500	119,500	0	
		사회복지사업보조	119,500	119,500	0	○협의체 사업비
		기타사업보조	36,000	36,000	0	
		기타사회복지사업보조	36,000	36,000	0	○동단위지역사회보장협의체 위원역량강화 36,000

• 세입 내역 2 (외부지원사업)

단위 : 천원

과 목			예산액 (A)	기정액 (B)	증 감 (A-B)	내 역
관	항	목				
계			360,569	74,928	285,641	
보조금수입			340,620	55,000	285,620	
		기타사업보조	340,620	55,000	285,620	
		기타외부지원사업보조	50,000	55,000	△5,000	○공동모금회 커뮤니티 네트워크 지원사업 50,000,000
		기타외부지원사업보조2	40,000	0	40,000	○공동모금회 긴급지원사업 40,000,000
		기타외부지원사업보조3	5,000	0	5,000	○경기복지재단 시군협의체 활성화지원(과목변경) 5,000,000
		기타외부지원사업보조4	245,620	0	245,620	○공동모금회 동협의체 활성화 민관협력지원사업 245,620,000
이월금			19,949	19,928	21	
		이월금	19,949	19,928	21	
		이월금	19,949	19,928	21	○공동모금회 커뮤니티 네트워크 지원사업 (전년도 이월금) 19,928,380 ○공동모금회 커뮤니티 네트워크 지원사업 (전년도 이월금 예금이자) 20,540

• 세출 내역 1 (시보조사업)

단위 : 천원

관	과 목		예산액 (A)	기정액 (B)	증 감 (A-B)	내 역
	항	목				
계			462,568	462,568	0	
사무비			307,068	307,068	0	
	인건비		252,759	252,759	0	
		급여	193,218	193,218	0	○사무국 직원 급여
		시간외수당	9,182	9,182	0	○월 12시간 한도
		퇴직금 및 퇴직적립금	18,867	18,867	0	○총급여×1/12
		성과상여금	12,877	12,877	0	○전년도 기본급×113%
		사회보험부담금	18,615	18,615	0	○국민연금 소득액 x 0.045=8,891,960 ○건강보험 소득액 x 0.0306=6,046,533 ○요양보험 건강보험료 x 0.0655=396,048 ○고용보험 소득액 x 0.009=1,778,392 ○산재보험 소득액 x 0.0076=1,501,753
	업무추진비		17,400	17,400	0	
		기관운영비	3,000	3,000	0	○기관운영비 250,000 x 12월 = 3,000,000
		부서운영비	1,200	1,200	0	○부서운영비 100,000 x 12월 = 1,200,000
		회의경비	13,200	13,200	0	○회의경비(실무분과) 10,000 x 10명 x 11회 x 12분과=13,200,000
	운영비		36,909	36,909	0	
		회의수당	10,241	10,241	0	○대표협의체 70,000 x 20명 x 4회 x 0.7=3,920,000 ○실무협의체 70,000 x 19명 x 6회 x 0.7=5,586,000 ○소위원회 50,000 x 7명 x 3회 x 0.7=735,000
		직원능력개발비	500	500	0	○직원교육비 125,000 x 4명=500,000
		급량비	840	840	0	○급량비 70,000 x 12월=8400,000
		여 비	6,000	6,000	0	○관내 20,000 x 5회 x 4명 x 12월=4,800,000 ○관외 50,000 x 2회 x 12월=1,200,000
		수용비및수수료	10,088	10,088	0	○회계프로그램 44,000 x 12월=528,000 ○무인경비시스템 60,000 x 12월=720,000 ○리프트점검 50,000 x 12월=600,000 ○정수기 30,000 x 12월=360,000 ○복합기 250,000 x 12월=3,000,000 ○일반수용비 406,666 x 12월=4,879,992
		임차료	720	720	0	○건물공동관리비 60,000 x 12월=720,000
		공공요금 및 체세공과금	7,920	7,920	0	○전화요금 280,000 x 12월=3,360,000 ○우편및전기료 360,000 x 12월=4,320,000 ○상해보험료 10,000 x 4명=40,000 ○전국협의체 사무국연합회 연회비 200,000
		건강검진비	600	600	0	○직원 종합건강검진 300,000 x 2명=600,000

관	과 목		예산액 (A)	기정액 (B)	증 감 (A-B)	내역
	항	목				
사업비			155,500	155,500	0	
	일반사업비		119,500	119,500	0	
		보장계획	6,500	6,500	0	○지역사회보장계획 수립·점검·평가 6,500,000
		일반사업비	113,000	113,000	0	○협의체 실무분과 민관협력 공동사업 15,000,000 ○동지역사회보장협의체 컨설팅 지원 4,000,000 ○지역복지정책 공명(共鳴) 휴먼복지포럼 4,000,000 ○교육사업 The Core, Training 2,000,000 ○협의체 운영평가 2,500,000 ○협의체 조직강화(워크숍, 결과보고대회) 24,500,000 ○국외 선진복지국가 벤치마킹 50,000,000 ○지역사회복지정책 조사연구 3,000,000 ○사회복지법인 외부추천이사제도 운영 500,000 ○지역사회복지 유관기관 간담회 500,000 ○지역사회보장협의체 홍보사업 7,000,000
	기타사업비		36,000	36,000	0	
		기타사회복지사업비	36,000	36,000	0	○동단위지역사회보장협의체 위원역량강화 36,000,000

• 세출 내역 2 (외부지원사업)

단위 : 천원

관	과 목		예산액 (A)	기정액 (B)	증 감 (A-B)	내역
	항	목				
계			360,569	74,928	285,641	
사업비			360,569	74,928	285,641	
	기타사업비		360,569	74,928	285,641	
		기타외부지원사업비	69,949	74,928	△4,979	○공동모금회 커뮤니티 네트워크 지원사업 50,000,000 ○공동모금회 커뮤니티 네트워크 지원사업(이월금)19,948,920
		기타외부지원사업비2	40,000	0	40,000	○공동모금회 긴급지원사업 40,000,000
		기타외부지원사업비3	5,000	0	5,000	○경기복지재단 시군협의체 활성화지원(과목변경) 5,000,000
		기타외부지원사업비4	245,620	0	245,620	○공동모금회 동협의체 활성화 민관협력지원사업 245,620,000

## 제 2안) 제3기 수원시지역사회보장계획 2017년도 시행계획 변경 및 과정평가

### □ 근 거

- 사회복지급여의 이용·제공 및 수급자 발굴에 관한 법률 제38조  
(지역사회보장계획의 변경)

### □ 추진배경

- 제3기 수원시지역사회보장계획 2017년도 시행계획의 실행 과정을 점검하고, 예산 및 목표 등 복지 환경 변화에 따라 내용을 보다 명확히 하기 위하여 시행계획 변경 및 시행 과정 모니터링을 추진함.

### □ 추진과정

- 상반기 실적 및 변경 내용 취합 : 2017. 7. 7.(금)
- 실무분과 모니터링 및 정리 : 2017. 7. 27.(목)
- 모니터링 결과 사업부서 피드백 : 2017. 8. 14.(월)
- 실무협의체 검토 : 2017. 8. 17.(목) 14:00
- 대표협의체 심의 : 2017. 8. 25.(금) 14:00

### □ 변경내용

- 총괄

(단위 : 개, 천원)

구 분	2017년도		증 감	증감율	비 고
	시행계획	변경계획			
사업건수	74	74	0	0%	
사업예산	71,316,530	76,411,045	5,094,515	7.1%	

⇒ 변경사유는 대부분 국도비 확정에 따른 사업예산 및 목표수준 변경임.

○ 11대 중점추진사업별 주요 변경사항

(단위 : 개, 천원)

중점추진사업	2017년도 시행계획						주요 증감내역	
	시행계획		변경계획		증감현황			
	세부사업수	추진사업비	세부사업수	추진사업비	세부사업수	추진사업비		
계	74	71,316,530	74	76,411,045	0	5,094,515		
1	좋은 일자리 확대 및 사회적 경제활성화	10	11,715,101	10	13,310,925	0	1,595,824	<ul style="list-style-type: none"> <li>◦1-6-2, 1-8-1 예산 내시 변경</li> <li>◦1-11-1 기능보강비 증액</li> <li>◦1-1-1, 1-4-1, 1-6-2, 1-11-1 목표수준 변경</li> </ul>
2	생애 주기별 욕구에 맞는 건강증진서비스 확대	7	2,004,100	7	2,203,100	0	199,000	<ul style="list-style-type: none"> <li>◦2-7-1 예산 내시 변경</li> <li>◦2-4-2, 2-5-1, 2-7-1 목표수준 변경</li> </ul>
3	돌봄 서비스체계를 통한 복지욕구 충족	15	35,620,909	15	36,634,142	0	1,013,233	<ul style="list-style-type: none"> <li>◦3-6-1, 3-7-1, 3-13-1, 3-15-1 예산 내시 변경</li> <li>◦3-9-2 통합교육에 따른 예산변경</li> <li>◦3-1-1 목표수준 변경</li> </ul>
4	주거지원 대상자와 서비스 확대를 통한 생활 안정	3	330,000	3	348,560	0	18,560	<ul style="list-style-type: none"> <li>◦4-3-2 예산 내시 변경</li> <li>◦4-1-1, 4-3-1 목표수준 변경</li> </ul>
5	안전한 생활공간 기반 마련	4	624,054	4	624,054	0	0	<ul style="list-style-type: none"> <li>◦예산 변경내용 없음</li> <li>◦5-2-1, 5-4-1 목표수준 변경</li> </ul>
6	사회적 약자 인권 강화	9	1,898,662	9	1,702,444	0	△196,218	<ul style="list-style-type: none"> <li>◦6-9-1, 6-9-4 예산 내시 변경</li> <li>◦6-4-1, 6-9-2, 6-9-4 목표수준 변경</li> </ul>
7	차별 없는 교육 복지 실현	8	3,508,100	8	3,507,650	0	△450	<ul style="list-style-type: none"> <li>◦7-2-1 예산 내시 변경</li> <li>◦7-7-1, 7-11-1 예산 변경</li> </ul>
8	문화 활동 참여기회 확대	7	8,060,698	7	8,280,948	0	220,250	<ul style="list-style-type: none"> <li>◦8-3-2 예산 변경, 8-3-3 사업 부활</li> <li>◦8-5-1, 8-6-1 예산 내시 변경</li> <li>◦8-6-1 목표수준 변경</li> </ul>
9	주민참여를 통한 풀뿌리 복지 실현	3	317,600	3	1,764,862	0	1,447,262	◦9-4-2 예산 변경
10	전문복지 서비스 지원체계 구축	6	1,107,116	6	1,907,180	0	800,064	<ul style="list-style-type: none"> <li>◦10-4-2 예산 변경(채용관련 운영비-&gt;사업비)</li> <li>◦10-5-1 예산 내시 변경</li> </ul>
11	주민중심의 복지 서비스 접근성 확충	2	6,130,190	2	6,127,180	0	△3,010	<ul style="list-style-type: none"> <li>◦11-1-1 예산 변경(협의회 전체 운영비-&gt;정보센터운영 사업비)</li> <li>◦11-3-1 내시 예산 변경</li> </ul>

※ <붙임 4> 2017년도 시행계획 과정평가 및 변경 모니터링 의견

※ <붙임 5> 2017년도 시행계획 변경 내용



## 제 3안) 제7기 수원시지역사회보장협의체 구성(안)

### □ 그간의 구성 현황

#### ○ 대표협의체 구성 현황

구 분	제 1 기	제 2 기	제 3 기	제 4 기	제5기	제6기
임 기	'05. 11. 28 ~ '07. 11. 27	'07. 11. 28 ~ '09. 10. 19	'09. 10. 20 ~ '11. 10. 19	11.10.20 ~ '13.10.19	'13. 10. 20 ~ '15. 10. 19	'15. 10. 20 ~ '17. 10. 19
위원수	16명	20명	25명	29명	30명	32명

계	당 연 직			위 축 직										
	소계	시장, 공무원	실무 협의체 위원장	소계	시의원 (시민대표)	사회 복지	보건 의료	고용	주거	교육	종교· 경제 등	학계 및 연구기관	공익· 시민단체	문화 환경
32	4	3	1	28	2	9	2	1	1	1	4	3	3	2

#### ○ 실무협의체 구성 현황

구 분	제 1 기	제 2 기	제 3 기	제 4 기	제5기	제6기
임 기	'05. 12. 14 ~ '07. 12. 13	'07. 12. 14 ~ '09. 11. 29	'09. 11. 30 ~ '11. 11. 29	'11.11.30 ~ '13.11.29	'13.11.30 ~ '15.11.29	'15. 11. 30 ~ '17. 11.29
위원수	19명	20명	25명	25명	26명	31명

계	당 연 직			위 축 직					
	소계	관련부서팀장 (공공분과장)	민간분과장	소계	학계 및연구기관	시민단체	일자리분야	다문야분야	인권분야
31	24	12	12	6	2	1	1	1	1

#### ○ 실무분과 구성 현황(6기)

- 12개 실무분과(기능별 분과 6개, 대상별 분과 6개)

통 합 서비스 지원분과	지역 자활고용 아 동 노 인 장 애 인 여 성 가 족 영 유 아 교 육 청 소 년 보 의 건 료 사회공헌	분 과	분 과	분 과	분 과	분 과	분 과	분 과	분 과	분 과	분 과	분 과	분 과	분 과	분 과
--------------	--	-----	-----	-----	-----	-----	-----	-----	-----	-----	-----	-----	-----	-----	-----

□ 추진배경

- 지역사회보장협의체는 네트워크형 조직구조를 통해 지역사회보장의 현안문제를 해결해야하는 것이 근본적인 취지임.  
⇒ 지역사회 네트워크 점검을 통해 협의체 구조 점검 필요.
- 제3기 지역사회보장계획 수립부터 분야별 계획에서 전략 중심 계획을 수립하였음.  
⇒ 실무분과를 통한 효과적이고 지속적인 모니터링 체계에 대한 고민 필요.

□ 추진방법

- 델파이조사를 통한 수원시 지역사회 네트워크 점검 연구를 기초 자료로 활용 (연구자: 김수정 교수)
- 7기 구성의 집중적 논의를 위한 TFT 구성·운영
- 타지역 실무분과 구성 사례 검토 등

□ 추진 경과

구분	일정	내용
지역사회 네트워크 점검 연구	2017. 5 ~ 7월	협의체 위원 대상 델파이조사
TFT 회의	2017.7.19.(수), 7.25.(화)	제7기 구성 방향 논의
임원회의	2017.8.8.(화)	제7기 구성 방향 의견수렴
실무분과	1차: 2017.8.9.(수) ~ 8.16.(수) 2차: ~ 8.31.(목)	제7기 구성 방향 의견수렴
실무협의체	2017. 8. 17.(목)	제7기 구성(안) 검토, 의견수렴
TFT 회의	2017.8.18.(금)	제7기 구성(안) 수정·보완
대표협의체	2017.8.25.(금)	제7기 구성(안) 검토·심의

## □ 조사연구결과 및 TFT 논의내용

### 델파이조사 결과 높게 나타난 항목

- 영유아, 아동, 청소년 등 연령기준 등을 정해 통합 필요(3.8점)
- 기능과 역할에 따른 실무분과 조정(3.9점)
- 다문화 및 이주민분과 구성(3.9점)
- 수원시 정책, 기관 실태조사 등 연구분과 필요(4.35점)
- 동협의체 활동 지속적 모니터링 및 지원 방안 필요(4.55점)

### TFT회의 내용

- 내·외부 환경 변화 등 협의체 조직 구조의 변화가 필요한 시점에 동의
  - 기능과 역할에 따른 실무분과 정비, 현 내부의 역할을 점검하는 계기로 활용
- 협의체 정책적·행정적 연결고리 및 정책적 영향력 강화 필요
  - 지역사회보장계획 수립, 실행 강화. 기획조정실, 예산재정과, 정책기획과 참여
- 실무분과 구조 및 구성
  - 대상별, 기능별, 지역별 네트워크를 포괄할 수 있는 다양한 구조
  - 각 실무분과에 이용자 및 수원시민 참여 유도
  - 기존 거버넌스 조직이 있을 경우 그 조직 활용(수원시인권위원회 등)
  - 정형화된 구조 뿐 만 아니라 현안 중심 TFT형태로 운영
- 실무분과 조정안
  - 복지허브화분과 : 전달체계, 민관협력 사례관리, 동협의체 종합적 논의 구조
  - 아동·청소년분과 : 지역사회 아동, 청소년 사업 간 연계 강화
  - 정신건강복지법 개정에 따른 정신건강(정신장애인)분과 ▶ 건강분과에 포함
  - 총괄기획분과, 연구분과 ▶ 연구기획분과
  - 지역분과, 보건의료분과는 각 해당 실무분과에 참여
- 지속적 고민이 필요한 사항
  - 위원의 참여 동기 강화 방안, 행정(공공위원)의 적극적 참여 방안
  - 시·동 협의체간 연계를 위한 준비과정 필요
  - 지역사회보장계획 수립, 시행, 평가 모니터링 연계성 강화
  - 현 참여 위원의 의견수렴

### 실무협의체회의 ▶ TFT 반영 내용

- 보건의료분과 : 건강분과로 역할 강화, 보건복지연계가 필요한 분과에 지원 제안
  - ▶ 시민건강분과(정신건강영역 포함)
- 지역분과 : 주민참여 및 기획 역할 담당 제안 ▶ 주민참여를 포함 연구기획분과
- 지역사회보장계획 중심 실무분과 역할, 지역 복지 현안 해결 실무분과 TFT형태로 운영
- 성평등분과, 일자리분과, 복지허브화분과 등 분과명(명칭)에 정책적 역할 및 장기적 접근이 가능할 수 있도록 고민 필요 ▶ 여성가족분과, 일자리분과, 전달체계분과
- 실무분과별 기능과 역할 제시 필요 ▶ 역할 및 참여기관 예시 제안

※ <붙임 5> : 수원시 지역사회 네트워크 점검 델파이조사 결과

□ 구성방향

- 위원 모집 공고 및 추천을 통해 지역사회 네트워크를 새롭게 구성
- 정례화된 실무분과 형태 외 지역현안에 따라 TFT형태로 운영 가능
- 시-동협의체간 연계 강화를 위한 관계형성의 과정 준비
- 제4기 지역사회보장계획 수립 전략에 따른 변화 준비
- 실무분과에 이용자 및 시민 참여 유도

□ 구성방법

- 대표협의체 : 분야별 공모 또는 추천 통해 시장이 위촉
- 실무협의체 : 당연직(12개 실무분과 민·관 분과장 24명)  
그 외 분야 공모 또는 추천 통해 공동위원장이 위촉
- 실무분과 : 관련 부서 및 관련 시설·기관·단체에서 추천  
실무협의체위원장이 위촉

□ 구성(안)

구분	제6기 구성(현)		제7기 구성(안)	비고
대표협의체	※ 총 32명 ◦ 당연직(4)-시장, 국장, 보건소장, 실무위원장 ◦ 시민대표-시의원(2) ◦ 사회복지(9)-노인, 지역복지, 장애인, 영유아, 아동, 청소년, 자활, 다문화, 여성가족 ◦ 보건의료(2) ◦ 고용(1) ◦ 주거(1) ◦ 교육(1) ◦ 종교(2) ◦ 사회공헌(2) ◦ 학계 및 연구기관(3) ◦ 공익시민단체(3) ◦ 문화·환경(2)	⇒	※ 총 38명 ◦ 당연직(6)-시장, 국장, 보건소장, 실무위원장, 예산재정과장, 정책기획과장 ◦ 사회복지 공공기관(4) -수원교육지원청, 건강보험공단, 국민연금공단, 근로복지공단 ◦ 시민대표-시의원(2), ◦ 사회복지(8)-노인, 복지관, 장애인, 영유아, 아동, 청소년, 가족여성, <u>이주민</u> ◦ 건강(2) ◦ 일자리(2) ◦ 주거(1) ◦ <u>교육문화(2)</u> ◦ 종교(3) ◦ 사회공헌(2) ◦ 학계 및 연구기관(3) ◦ 시민사회단체(2) ◦ 환경(1)	※예산재정과, 정책기획과 당연직 참여 해당 부서 협의 및 조례 개정 필요
실무협의체	◦ 민·관 분과장(24) ◦ 학계 및 연구기관(2) 인권(1), 일자리(1), 마을·환경(1)	⇒	◦ 민·관 분과장(20) ◦ 정책팀장, 예산팀장(2) ◦ 학계 및 연구기관 ◦ 기타 분야 전문가	※정책팀장, 예산팀장 참여 해당 부서 협의 및 조례 개정 필요

○ 실무분과 구성(안) : 총 12개 실무분과

구분	분과수	분과명
기능별 분과	6개	연구기획분과, 전달체계분과, 일자리분과, 주거복지분과, 교육·문화분과, 시민건강분과,
대상별 분과	6개	영유아분과, 아동·청소년분과, 노인분과, 장애인분과, 여성·가족분과, 이주민분과

○ 실무분과별 역할 및 참여기관

분과명	역 할	참여	
		민	관
공통사항	<조례> ◦실무협의체에서 검토하는 안전에 관한 사항 ◦지역사회보장 관련 서비스의 제공 및 연계·협력에 관한 사항 ◦실무협의체로부터 검토를 지시 받은 사항 ◦그 밖에 실무분과의 운영에 필요한 사항	-이용자, 시민	
	◦지역사회보장계획 수립, 변경, 시행, 평가에 관한 사항 ◦사회보장지원 대상자에 대한 통합서비스 제공 -지역자원연계·협력 강화 -분야별 사회보장 정보 공유 -분야별 사회보장 욕구 파악 및 서비스 연계 지원 ◦ 분야별 지역 현안사항 공동사업 추진 및 운영		
연구기획 분과	◦ 수원시 사회보장 정책 이슈 개발, 조사·연구 ◦ 지역사회보장협의체 실무분과 활성화 지원 ◦ 주민참여 및 거버넌스 활성화 방안 지원 ◦ 지역사회보장계획 모니터링 지원	-연구기관(시정연구 원 등) -복지관(종합, 노인, 장애인) -지속가능발전협의회 -시민단체 및 사회보장 관련 단체	-복지정책팀장 또는 복지자원관리팀장 -복지자원관리팀 담당자 -예산팀장, 담당자

분과명	역 할	참여	
		민	관
전달체계 분과	<ul style="list-style-type: none"> <li>수원시 사회보장 전달체계 협력, 정책 제안</li> <li>민관협력 사례관리 활성화</li> <li>자원 발굴 및 연계 체계 지원</li> <li>동지역사회보장협의체 활성화 지원</li> </ul>	<ul style="list-style-type: none"> <li>-사례관리 주요기관 (복지관, 정신보건기관, 자활)</li> <li>-모금기관(공동모금회 등)</li> <li>-지속가능도시재단</li> <li>-관련 연구기관 등</li> <li>-동보장협의체 위원</li> </ul>	<ul style="list-style-type: none"> <li>-맞춤형복지팀장</li> <li>-휴먼복지지원팀장, 담당자</li> <li>-복지자원관리팀 담당자(동협의체)</li> <li>-동 맞춤형복지팀장</li> </ul>
일자리분과	<ul style="list-style-type: none"> <li>수원시 일자리 정책 검토 및 제안</li> <li>일자리 자원 및 서비스 연계 지원</li> <li>수원시 일자리 네트워크 활성화</li> </ul>	<ul style="list-style-type: none"> <li>-노인일자리 담당기관 (실버인력뱅크, 복지관, 시니어클럽, 등)</li> <li>-장애인일자리 담당기관 (장애인직업재활시설 등)</li> <li>-여성 일자리 담당기관 (여성자활, 여성근로자복지센터 등)</li> <li>-저소득 취약계층 일자리(자활 등)</li> <li>-관련 연구기관 등</li> </ul>	<ul style="list-style-type: none"> <li>-일자리정책팀장</li> <li>-자활, 장애인, 노인, 여성 일자리 관련 담당자</li> <li>-고용복지플러스센터</li> <li>-수원시일자리센터</li> </ul>
주거복지 분과	<ul style="list-style-type: none"> <li>수원시 주거복지 정책 검토 및 제안</li> <li>주거복지 자원 및 서비스 연계 지원</li> <li>수원시 생애주기별 주거복지 네트워크 활성화</li> </ul>	<ul style="list-style-type: none"> <li>-수원시주거지원센터</li> <li>-LH공사 수원권 주거복지센터</li> <li>-주거복지 수요기관 (사례관리 담당자, 휴먼서비스센터, 장애인, 노숙, 자활기관 등)</li> <li>-청년 주거복지기관</li> <li>-관련 연구기관 등</li> </ul>	<ul style="list-style-type: none"> <li>-주거복지팀장</li> <li>-주거복지 담당자</li> </ul>
교육문화 분과	<ul style="list-style-type: none"> <li>수원시 평생교육·문화 정책 검토 및 제안</li> <li>평생교육·문화 자원 및 서비스 연계 지원</li> <li>수원시 생애주기별 평생교육·문화 네트워크 활성화</li> </ul>	<ul style="list-style-type: none"> <li>-수원시평생학습관</li> <li>-평생교육기관</li> <li>-청소년, 영유아 교육 담당</li> <li>-서수원편의시설, 복지관 등</li> <li>-문화원, 문화 관련 기관</li> </ul>	<ul style="list-style-type: none"> <li>-평생학습팀장</li> <li>-평생학습팀 담당자</li> </ul>
시민건강 분과 (정신건강 포함)	<ul style="list-style-type: none"> <li>수원시민의 신체적, 정신적 건강 정책 검토 및 제안</li> <li>수원시 건강한 환경 조성 등 자원 및 서비스 연계 지원</li> <li>수원시 건강 네트워크 활성화</li> </ul>	<ul style="list-style-type: none"> <li>-정신건강기관</li> <li>-건강보험공단</li> <li>-의료생협, 병원, 협회</li> <li>-복지기관</li> <li>-관련 연구기관 등</li> </ul>	<ul style="list-style-type: none"> <li>-장안구보건소 지역보건팀장</li> <li>-각 보건소 사업 담당자</li> <li>-장안구보건소 보건기획팀 담당자</li> <li>-방문보건센터</li> </ul>

분과명	역 할	참여	
		민	관
이주민분과	<ul style="list-style-type: none"> <li>이주민(결혼이민자, 이주노동자, 탈북자 등) 정책 검토 및 제안</li> <li>이주민 자원 및 서비스 연계 지원</li> <li>수원시 이주민 네트워크 활성화</li> </ul>	<ul style="list-style-type: none"> <li>-다문화가족지원센터</li> <li>-외국인복지센터, 이주민센터, 이주민 단체</li> <li>-글로벌드림센터 등 이주청소년기관</li> <li>-복지관</li> <li>-보건의료 기관</li> </ul>	<ul style="list-style-type: none"> <li>-다문화팀장</li> <li>-다문화팀 담당자</li> <li>-출입국관리사무소</li> <li>-경찰</li> </ul>
영유아분과	<ul style="list-style-type: none"> <li>보육 및 유아교육 정책 검토 및 제안</li> <li>보육·유아교육 자원 및 서비스 연계 지원</li> <li>수원시 보육 및 유아교육 시설·기관·단체 네트워크 활성화</li> </ul>	<ul style="list-style-type: none"> <li>-보육시설 대표</li> <li>-유아교육기관 대표</li> <li>-각 기관 학부모 대표</li> <li>-육아종합센터</li> <li>-학계, 시민단체 등</li> </ul>	<ul style="list-style-type: none"> <li>-보육정책팀장</li> <li>-보육지원팀 담당자</li> <li>-수원형교육팀 담당자</li> <li>-수원교육지원청</li> </ul>
아동·청소년분과	<ul style="list-style-type: none"> <li>아동·청소년 정책 검토 및 제안</li> <li>아동·청소년 자원 및 서비스 연계 지원</li> <li>수원시 아동·청소년 시설·기관·단체 네트워크 활성화</li> </ul>	<ul style="list-style-type: none"> <li>-아동 양육시설, 아동공동생활가정</li> <li>-지역아동센터, 아동보호전문기관</li> <li>-학교내 사회복지사업담당(학교,교육)</li> <li>-드림스타트센터</li> <li>-청소년 단체, 기관</li> <li>-청소년 육성재단</li> </ul>	<ul style="list-style-type: none"> <li>-아동친화복지팀장</li> <li>-청소년지원팀 담당자</li> <li>-드림스타트팀 담당자</li> </ul>
노인분과	<ul style="list-style-type: none"> <li>노인 정책 검토 및 제안</li> <li>노인 자원 및 서비스 연계 지원</li> <li>수원시 노인 네트워크 활성화</li> </ul>	<ul style="list-style-type: none"> <li>-복지관</li> <li>-노인단체</li> <li>-장기요양 관련 기관 등</li> </ul>	<ul style="list-style-type: none"> <li>-노인복지팀장 또는 노인정책팀장</li> <li>-노인시설팀 담당자</li> </ul>
장애인분과	<ul style="list-style-type: none"> <li>장애인 정책 검토 및 제안</li> <li>장애인 자원 및 서비스 연계 지원</li> <li>수원시 장애인 네트워크 활성화</li> </ul>	<ul style="list-style-type: none"> <li>-장애인 시설, 기관</li> <li>-장애인단체</li> <li>-복지관</li> </ul>	<ul style="list-style-type: none"> <li>-장애인정책팀장</li> <li>-장애인시설팀 담당자</li> <li>-장애인복지팀 담당자</li> </ul>
여성가족분과	<ul style="list-style-type: none"> <li>여성·가족 정책 검토 및 제안</li> <li>여성·가족 자원 및 서비스 연계 지원</li> <li>수원시 여성가족 네트워크 활성화</li> </ul>	<ul style="list-style-type: none"> <li>-여성 시설, 기관, 단체</li> <li>(실무자 참여 포함)</li> </ul>	<ul style="list-style-type: none"> <li>-여성정책팀장</li> <li>-여성친화팀 담당자</li> <li>-건강가정팀 담당자</li> </ul>

## 제 4안) 수원시지역사회보장협의체 운영세칙 개정(안)

### □ 관련근거

- 수원시 지역사회보장협의체 구성 및 운영 조례 제17조(운영세칙)
  - 이 조례에 규정한 것 이외에 협의체 운영 등에 필요한 사항은 대표협의체 의결을 거쳐 공동위원장이 정한다.

### □ 개정이유

- 현 운영세칙의 적용범위는 직원의 임용, 보수, 복무 등 주로 사무국 운영과 관련된 내용을 규정하고 있으나, 조례 전부 개정에 따라 조례에 담기지 못한 협의체 운영과 관련된 세부 내용까지 확대 필요.

### □ 주요내용

- 제1장 총칙
  - 목적, 적용범위, 운영세칙
- 제2장 지역사회보장협의체 조직 및 운영
  - 기구 및 조직, 대표협의체, 운영위원회, 전문위원회, 실무협의체, 실무분과, 동지역사회보장협의체
- 제3장 사무국 조직과 운영
  - 조직구성, 직원의 임용, 승진 및 승급, 직원의 보수, 직원의 복무 및 직무, 포상 및 징계, 퇴직 및 정년, 인사위원회, 사업계획 및 예산

### □ 추진절차

- 기본 개정(안) 사무국에서 마련, 임원회의 의견 수렴
- 실무협의체 및 법무팀 검토, 대표협의체 심의 통해 확정

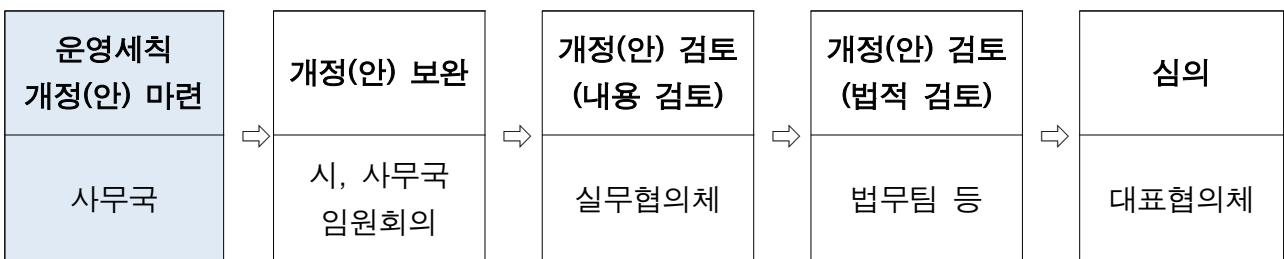



□ 신·구조문 대비표

현 행	개 정 안
<p><b>제1조(목적)</b> 이 운영세칙은 「수원시 지역사회복지협의체 구성 및 운영 조례」(이하 “조례”라 한다)에서 위임된 사항과 그 시행에 관하여 필요한 사항을 규정함을 목적으로 한다.</p>	<p><b>제1조(목적)</b> 이 규정은 「수원시지역사회보장협의체 구성 및 운영 조례」(이하 “조례”라 한다)에 의거하여 조례에서 위임된 사항과 그 시행에 관하여 필요한 사항을 규정함을 목적으로 한다.</p>
<p><b>제2조(적용범위)</b> 지역사회복지협의체(이하 “협의체”라 한다) 활성화 및 원활한 운영을 위해 <b>직원의 임용, 보수, 복무, 포상</b> 등에 관하여 다른 법령에 특별한 규정이 있을 경우를 제외하고는 이 규칙이 정하는 바에 의한다.</p>	<p><b>제2조(적용범위)</b> 지역사회보장협의체(이하 “협의체”라 한다) 활성화 및 원활한 운영을 위해 <b>협의체 및 사무국 운영</b>에 관하여 다른 법령에 특별한 규정이 있을 경우를 제외하고는 이 규칙이 정하는 바에 의한다.</p>
<p>&lt;신설&gt;</p>	<p><b>제3조(운영세칙)</b> 협의체의 운영에 관하여 조례 또는 이 운영세칙에 명시되지 아니한 사항은 대표협의체 논의를 거쳐 공동위원장이 정한다.</p>
<p>&lt;신설&gt;</p>	<p><b>제4조(조직)</b></p> <p>① 협의체는 전문위원회를 둘 수 있고, 실무협의체는 실무분과를 두며, 동지역사회보장협의체(“동보장협의체”)와 임원회의로 구분한다.</p> <p>② 협의체의 조직은 「사회보장급여의 이용·제공 및 수급권자 발굴에 관한 법률 시행규칙」 및 본 협의체의 사업에 적합하도록 구성한다.</p> <p>③ 협의체는 지역현안과 정책에 따른 테스크포스팀(TFT)을 구성·운영할 수 있으며 필요에 따라 수당 또는 비용을 지원할 수 있다.</p> <p>④ 협의체 기구 및 조직표는 <b>별표 1</b>과 같다.</p>

현 행	개 정 안
<p>&lt;신설&gt;</p>	<p><b>제5조(협의체)</b></p> <p>① 협의체 위원은 법률 제41조 제2항 각 호의 업무를 자문 또는 심의·의결하기 위하여 당연직을 제외한 위원은 다음과 같이 위촉한다.</p> <ol style="list-style-type: none"> <li>1. 법률 제41조 3항에 해당하는 사람</li> <li>2. 수원시의회에서 추천한 수원시의원</li> </ol> <p>② 위원의 구성방법은 당연직을 제외하고 공모와 추천을 통해 모집하며, 위촉 당시의 그 직을 상실하였을 경우 대표협의체 위원에서 위촉 해제되고 결원 발생시 동일한 절차에 따라 구성한다.</p> <p>③ 협의체 위원의 임기는 2년으로 하되 연임할 수 있으며, 보궐위원의 임기는 잔여임기로 한다. 다만, 공무원인 위원의 임기는 그 직에 재직하는 기간으로 한다.</p> <p>④ 협의체의 원활한 운영과 회의 진행을 위하여 시 담당부서장(과장)을 간사로 한다.</p> <p>⑤ 협의체 심의사항의 효율적 수행을 위해 심의 사안에 따라 분야별로 전문위원회를 구성·운영할 수 있다.</p>
<p>&lt;신설&gt;</p>	<p><b>제6조(실무협의체)</b></p> <p>① 실무협의체 위원은 조례 제4조 제1항 각 호의 업무를 검토하기 위하여 당연직을 제외한 위원은 법률 시행규칙 제6조 2항에 해당하는 사람을 위촉한다.</p> <p>② 위원의 구성은 당연직을 제외하고 공모와 추천을 통해 모집하며, 위촉 당시의 그 직을 상실하였을 경우 실무협의체 위원에서 위촉 해제되고 결원 발생시 동일한 절차에 따라 구성한다.</p> <p>③ 실무협의체 위원의 임기는 2년으로 하되 연임할 수 있으며, 보궐위원의 임기는 잔여임기로 한다. 다만, 공무원인 위원의 임기는 그 직에 재직하는 기간으로 한다.</p> <p>④ 실무협의체의 원활한 운영과 회의 진행을 위하여 협의체 사무국장을 간사로 한다.</p>

현 행	개 정 안
<p>&lt;신설&gt;</p>	<p><b>제7조(실무분과)</b></p> <p>① 실무분과 구성분야는 생애주기별 분야, 사회보장 전략별, 동인적안전망(동보장협의체 등), 기타 사회보장 관련 기관·법인·단체·시설 간 연계·협력 강화가 필요한 분야로 구성한다.</p> <p>② 실무분과의 신설 폐지는 필요에 따라 실무협의체 검토를 통해 대표협의체에서 결정한다.</p> <p>③ 실무분과 위원은 조례 제5조 제2항 각호의 사항을 검토하기 위하여 다음과 같이 구성한다.</p> <ol style="list-style-type: none"> <li>1. 조례 제5조 제3항의 당연직 위원</li> <li>2. 사회보장 관련 기관·법인·단체·시설 등 종사자</li> <li>3. 학계 및 사회보장 관련 연구기관 등 전문가</li> <li>4. 기타 공익 및 시민단체 관련 종사자</li> <li>5. 지역사회보장 발전에 관심 있는 수원 시민 등</li> </ol> <p>④ 위원의 구성방법은 당연직 위원을 제외하고 공모 또는 추천을 통해 실무협의체에서 구성하며, 위원교육을 이수하여야 한다. 다만, 임기 내 위촉 시에는 실무분과 회의에서 분과위원 과반수 출석과 출석위원 과반수의 동의를 통해 구성할 수 있다.</p> <p>⑤ 조례 제9조 위원의 위촉 해제 사유 외에 분과회의를 3회 연속 불참하거나 실무분과 운영에 현저한 지장을 초래할 수 있다고 판단될 시 제5항의 절차에 의하여 위촉을 해제할 수 있다.</p> <p>⑥ 실무분과의 원활한 운영과 회의 진행을 위하여 사무국 직원을 간사로 선임한다.</p>

현 행	개 정 안
<p>&lt;신설&gt;</p> <p>&lt;신설&gt;</p> <p><b>제3조(조직구성)</b> ① 협의체의 원활한 운영을 위하여 사무국장 1명과 선임간사 1명과 간사 2명 이내로 직원을 둔다. ② 조직 구성은 별표 1과 같다.</p>	<p><b>제8조(동지역사회보장협의체)</b></p> <p>① 협의체는 동보장협의체의 원활한 운영을 위하여 교육·훈련, 모니터링, 컨설팅, 자원연계 등을 지원할 수 있다. ② 협의체 위원들은 동보장협의체의 활성화를 위하여 동보장협의체 위원으로 활동할 수 있으며 위원의 위촉은 각 동지역사회보장협의체 운영세칙을 따른다. ③ 동보장협의체 위원은 협의체 위원으로 활동할 수 있으며 위원의 위촉은 협의체 운영세칙을 따른다.</p> <p><b>제9조(임원회의)</b></p> <p>① 임원회의는 민간 공동위원장, 대표협의체 부위원장, 실무협의체 위원장 및 부위원장, 대표협의체 간사, 사무국장을 포함하여 7인으로 구성한다. ② 시군구지역사회보장협의체에서 추진중인 사업과 향후 진행하는 사업에 대해 공유하고, 협의체와 시군구간의 역할을 분담하여 각 구성체간의 협업을 지원한다. ③ 임원회의 회의는 분기 1회 이상 민간 공동위원장이 주재하고 3분의 2이상 출석으로 개최한다. ④ 회의수당은 예산의 범위 내에서 실비를 보상할 수 있다.</p> <p><b>제10조(조직구성)</b></p> <p>① 협의체의 원활한 운영을 위하여 조례 제10조 제2항에 의하여 사무국장, 팀장, 직원 2명 이상의 직원을 둘 수 있다. ② 조례 제10조 제3항 외 협의체와 동보장협의체의 운영 및 특수시책 등의 사업수행이 필요시 별도의 직원을 채용할 수 있다. ③ 조직 구성은 <b>별표 1</b>과 같다.</p>

현 행	개 정 안
<p><b>제4조(직원의 임용 등)</b> ① 협의체의 사무국장과 선임간사, 간사는 공개채용을 원칙으로 공동위원장이 임용한다.</p> <p>② 사무국장의 계약기간은 2년으로 하되 연임할 수 있고, 선임간사 및 간사는 무기계약으로 채용한다. 단, 신규채용의 경우에는 3개월의 수습기간을 둘 수 있다.</p> <p>③ 인사관리의 합리화를 기하기 위하여 별도의 인사위원회를 둔다.</p> <p>④ 제3항의 인사위원회는 공동위원장(민간)을 포함하여 5인 이내로 구성하며, 각 호의 자로 구성한다.</p> <ol style="list-style-type: none"> <li>1. 사회복지업무 담당국장</li> <li>2. 대표협의체 부위원장</li> <li>3. 실무협의체 위원장</li> <li>4. 대표협의체 간사</li> </ol> <p>⑤ 인사위원회는 재적위원 과반수 출석과 출석위원 과반수의 찬성으로 의결한다.</p>	<p><b>제11조(직원의 임용)</b></p> <p>① 협의체의 직원의 채용은 공개채용을 원칙으로 인사위원회의 의결을 거쳐 공동위원장이 임용한다.</p> <p>② 사무국장의 임기는 2년으로 하되 연임할 수 있고, 팀장 및 직원은 정규직에 준하여 채용한다. 단, 신규채용의 경우에는 3개월의 수습기간을 둘 수 있다.</p> <p>③ 직원의 채용은 직무와 능력중심으로 <b>별표 2</b>의 자격기준과 「지방공무원법」 제 31조 결격사유를 준용한다.</p>
<p><b>제5조(자격요건)</b> 직원 채용 자격기준은 별표 2와 같다.</p>	<p><b>제11조에 통합</b></p>
<p>&lt;신설&gt;</p>	<p><b>제12조(승진 및 승급)</b></p> <p>① 직원의 결원 발생 시 재직 직원 중 별표 2의 채용 자격기준에 부합할 경우 인사위원회 의결을 거쳐 승진 할 수 있다.</p> <p>② 사무국장을 제외한 직원은 근속연한에 따라 별표 2의 채용자격 기준에 부합할 경우 정원의 범위에서 인사위원회 의결을 거쳐 승진할 수 있다.</p> <p>③ 기타 승진 및 승급에 관한 사항은 「지방공무원법」을 준용한다.</p>
<p><b>제6조(직원의 보수)</b> ① 직원의 기본급 기준은 별표 3과 같으며 초임시 기본급은 하한급을 원칙으로 한다. 다만, 자격기준을 초과하는 경우 별표 4의 기준에 의거 경력환산율의 전부 또는 일부를 인정할 수</p>	<p><b>제13조(직원의 보수)</b></p> <p>① 직원의 기본급은 당해년도 공무원 보수표를 적용하고 지급기준은 <b>별표 3</b>과 같으며 자격기준을 초과하는 경우 <b>별표 4</b>의 기준에 의거 경력환산율의 전부 또는</p>

현 행	개 정 안
<p>있다.</p> <p>② 직원에 대하여는 보수 이외의 직무수행에 필요한 실비 보상으로 예산의 범위 안에서 정액급식비, 직급보조비, 자녀학비보조수당, 정근수당, 정근가산수당, 가족수당, 명절휴가비를 지급할 수 있으며, 지급기준은 「지방공무원 수당 등에 관한 규정」에 따른다. 또한 시간외 수당을 지급할 수 있으며, 지급기준은 근로기준법에 따른다.</p> <p>③ 기타 급여는 국민건강보험, 국민연금, 고용보험, 노인요양보험, 산재보험 및 「근로기준법」규정에 의한 퇴직금으로 한다.</p> <p>④ 공무로 출장 및 여행을 하는 때에는 「공무원 여비 규정」을 따른다.</p> <p>⑤ 기타 보수 지급일, 지급방법 등 보수지급에 관한 사항은 「지방공무원 보수 규정」에 따른다.</p> <p><b>제7조(정년)</b> 직원의 직급별 정년은 「지방공무원법」에 따른다.</p> <p><b>제8조(직원의 복무 및 직무)</b> 직원의 근무시간, 휴가, 출장 등 복무에 관한 사항은 「수원시 지방공무원 복무조례」 및 「지방공무원 근무 규칙」을 따른다.</p>	<p>일부를 인정할 수 있다.</p> <p>② 직원의 기본급 이외의 수당으로 정근수당(가산금), 명절휴가비, 관리업무수당, 정액급식비, 지급보조비, 직책급업무추진비, 가족수당, 자녀학비수당을 예산의 범위 안에서 지급할 수 있으며, 지급기준은 「지방공무원 수당 등에 관한 규정」을 준용한다.</p> <p>③ 그 밖의 시간외 근무수당, 연가보상비, 퇴직금 및 사회보험은 「근로기준법」에 의하여 산정 지급한다.</p> <p>④ 공무로 출장 및 여행을 하는 때에는 「공무원 여비 규정」을 준용한다.</p> <p>⑤ 기타 보수 지급일, 지급방법 등 보수지급에 관한 사항은 「지방공무원 보수 규정」을 준용한다.</p> <p><b>제16조(퇴직 및 정년)</b></p> <p>① 직원이 일신상의 사정으로 퇴직하고자 할 때에는 퇴직일로부터 1월 전에 퇴직사유 및 퇴직일을 기재한 퇴직원을 공동위원장에게 제출하여야 한다.</p> <p>② 직원의 직급별 정년은 「지방공무원법」을 준용한다.</p> <p><b>제14조(직원의 복무 및 직무)</b></p> <p>① 직원의 근무시간, 휴가, 출장 등 복무에 관한 사항은 「수원시 지방공무원 복무조례」 및 「수원시 지방공무원 근무 규칙」을 준용한다.</p> <p>② 직원의 직무는 「수원시지역사회보장협의체 구성 및 운영 조례」 제10조3항 및 4항을 준용한다.</p> <p>③ 사무국장은 공동위원장의 명을 받아 협의체 사무를 총괄 처리한다.</p> <p>④ 사업별 결재 위임전결 규정은 <b>별표 5</b>와 같다.</p>

현 행	개 정 안
<p><b>제9조(직원의 직무)</b> ① 협의체 직원의 직무는 다음 각호와 같다</p> <ol style="list-style-type: none"> <li>1. 협의체 운영 및 사무관리에 관한 사항</li> <li>2. 사업계획서 작성 및 예산집행, 회계에 관한 사항</li> <li>3. 지역복지계획 수립 및 사업 추진에 관한 사항</li> <li>4. 기타 협의체에서 위임받은 사항</li> </ol> <p>② 사무국장은 공동위원장의 명을 받아 협의체의 사무를 총괄 처리한다.</p> <p>③ 사업별 결재 위임전결 규정은 별표 5와 같다.</p> <p><b>제10조(포상)</b> 직원의 포상에 관한 사항은 「수원시 포상조례」를 따른다.</p> <p><b>제11조(징계 등)</b> 직원의 징계 및 면직에 관한 사항은 「지방공무원법」을 따른다.</p> <p>&lt;제4조에서 분할&gt;</p> <p><b>제12조(운영경비 등)</b> ① 협의체는 보조금의 교부조건과 목적에 따라 성실히 집행하여야 하며, 기타 보조금에 관한 사항은 「수원시 보조금관리 조례」를 따른다.</p> <p>② 협의체는 운영과 관련하여 예산이 변경되는 사업은 사전에 시장에게 보고하여</p>	<p><b>제14조에 통합</b></p> <p><b>제15조(포상 및 징계)</b> 직원의 포상에 관한 사항은 「수원시 포상조례」, 징계 및 면직에 관한 사항은 「지방공무원법」을 준용한다.</p> <p><b>제15조에 통합</b></p> <p><b>제17조(인사위원회)</b></p> <ol style="list-style-type: none"> <li>① 직원의 인사관리의 합리화를 기하기 위하여 별도의 인사위원회를 둔다.</li> <li>④ 인사위원회는 대표협의체 민간 공동위원장을 포함하여 5인 이내로 구성하며, 각호의 자로 구성한다.             <ol style="list-style-type: none"> <li>1. 복지업무 담당국장</li> <li>2. 대표협의체 부위원장</li> <li>3. 실무협의체 위원장</li> <li>4. 대표협의체 간사</li> </ol> </li> <li>⑤ 인사위원회는 재적위원 과반수 출석과 출석위원 과반수의 찬성으로 의결한다.</li> </ol> <p><b>제18조(사업계획 및 예·결산)</b></p> <ol style="list-style-type: none"> <li>① 협의체는 매년 사업계획서 및 예산안을 대표협의체 의결을 거쳐 보조금 심의 전까지 수원시에 제출하여야 하고 수원시 승인을 득하여 시행한다.</li> <li>② 변경사항은 대표협의체 의결을 거쳐</li> </ol>

현 행	개 정 안
<p>야 한다.</p> <p><b>제13조(결산)</b> 협의체는 수입, 지출결산서 등 회계 관련 기록을 회계연도 경과 후 5년간 보존하여야 한다.</p>	<p>수원시 승인을 득하여 시행한다.</p> <p>③ 예산은 보조금의 교부조건과 목적에 따라 성실히 집행하여야 하며, 집행결과에 대하여 대표협의체 및 수원시에 결산 보고한다.</p> <p>④ 기타 보조금에 관한 사항은 「수원시 보조금관리 조례」를 준용한다.</p> <p><b>제18조에 통합</b></p>



# 수원시지역사회보장협의체 운영세칙 개정(안)

(제정) 2010.11.23. 2010년 제4차 협의체 의결  
(1차 개정) 2012.7.6. 2012년 제2차 협의체 의결  
(2차 개정) 2013.2.27. 2013년 제1차 협의체 의결  
(3차 개정) 2014.11.25. 2014년 제4차 협의체 의결  
(4차 개정) 2017.8.25. 2017년 제3차 협의체 의결

## 제1장 총 칙

**제1조(목적)** 이 규정은 「수원시지역사회보장협의체 구성 및 운영 조례」 (이하 “조례”라 한다)에 의거하여 조례에서 위임된 사항과 그 시행에 관하여 필요한 사항을 규정함을 목적으로 한다.

**제2조(적용범위)** 지역사회보장협의체(이하 “협의체”라 한다) 활성화 및 원활한 운영을 위해 협의체 및 사무국 운영에 관하여 다른 법령에 특별한 규정이 있을 경우를 제외하고는 이 운영세칙이 정하는 바에 의한다.

**제3조(운영세칙)** 협의체의 운영에 관하여 조례 또는 이 운영세칙에 명시되지 아니한 사항은 대표협의체 논의를 거쳐 공동위원장이 정한다.

## 제2장 지역사회보장협의체 조직 및 운영

### 제4조(조직)

- ① 협의체는 전문위원회를 둘 수 있고, 실무협의체는 실무분과를 두며, 동지역사회보장협의체(“동보장협의체”)와 임원회의로 구분한다.
- ② 협의체의 조직은 「사회보장급여의 이용·제공 및 수급권자 발굴에 관한 법률 시행규칙」 및 본 협의체의 사업에 적합하도록 구성한다.
- ③ 협의체는 지역현안과 정책에 따른 *테스크포스팀(TFT)*을 구성·운영할 수 있으며 필요에 따라 수당 또는 비용을 지원할 수 있다.
- ④ 협의체 기구 및 조직표는 **별표 1**과 같다.

### 제5조(협의체)

- ① 협의체 위원은 법률 제41조 제2항 각 호의 업무를 자문 또는 심의·의결하기 위하여 당연직을 제외한 위원은 다음과 같이 위촉한다.
  - 1. 법률 제41조 3항에 해당하는 사람
  - 2. 수원시의회에서 추천한 수원시의원
- ② 위원의 구성방법은 당연직을 제외하고 공모와 추천을 통해 모집하며, 위촉 당시의 그 직을 상실하였을 경우 대표협의체 위원에서 위촉 해제되고 결원 발생시 동일한 절차에 따라 구성한다.
- ③ 협의체 위원의 임기는 2년으로 하되 연임할 수 있으며, 보궐위원의 임기는 잔여임기로 한다. 다만, 공무원인 위원의 임기는 그 직에 재직하는 기간으로 한다.
- ④ 협의체의 원활한 운영과 회의 진행을 위하여 시 담당부서장(과장)을 간사로 한다.
- ⑤ 협의체 심의사항의 효율적 수행을 위해 심의 사안에 따라 분야별로 전문위원회를 구성·운영할 수 있다.

### 제6조(실무협의체)

- ① 실무협의체 위원은 조례 제4조 제1항 각 호의 업무를 검토하기 위하여 당연직을 제외한 위원은 법률 시행규칙 제6조 2항에 해당하는 사람을 위촉한다.
- ② 위원의 구성은 당연직을 제외하고 공모와 추천을 통해 모집하며, 위촉 당시의 그 직을 상실하였을 경우 실무협의체 위원에서 위촉 해제되고 결원 발생시 동일한 절차에 따라 구성한다.
- ③ 실무협의체 위원의 임기는 2년으로 하되 연임할 수 있으며, 보궐위원의 임기는 잔여임기로 한다. 다만, 공무원인 위원의 임기는 그 직에 재직하는 기간으로 한다.
- ④ 실무협의체의 원활한 운영과 회의 진행을 위하여 협의체 사무국장을 간사로 한다.

### 제7조(실무분과)

- ① 실무분과 구성분야는 생애주기별 분야, 사회보장 전략별, 동인적안전망(동보장협의체 등), 기타 사회보장 관련 기관·법인·단체·시설 간 연계·협력 강화가 필요한 분야로 구성한다.
- ② 실무분과의 신설 폐지는 필요에 따라 실무협의체 검토를 통해 대표협의체에서 결정한다.
- ③ 실무분과 위원은 조례 제5조 제2항 각 호의 사항을 검토하기 위하여 다음과 같이 구성한다.
  - 1. 조례 제5조 제3항의 당연직 위원
  - 2. 사회보장 관련 기관·법인·단체·시설 등 종사자
  - 3. 학계 및 사회보장 관련 연구기관 등 전문가
  - 4. 기타 공익 및 시민단체 관련 종사자
  - 5. 지역사회보장 발전에 관심 있는 수원시민 등
- ④ 위원의 구성방법은 당연직 위원을 제외하고 공모 또는 추천을 통해 실무협의체에서 구성

하며, 위원교육을 이수하여야 한다. 다만, 임기 내 위촉 시에는 실무분과 회의에서 분과 위원 과반수 출석과 출석위원 과반수의 동의를 통해 구성할 수 있다.

- ⑤ 조례 제9조 위원의 위촉 해제 사유 외에 분과회의를 3회 연속 불참하거나 실무분과 운영에 현저한 지장을 초래할 수 있다고 판단될 시 제5항의 절차에 의하여 위촉을 해제할 수 있다.
- ⑥ 실무분과의 원활한 운영과 회의 진행을 위하여 사무국 직원을 간사로 선임한다.

### 제8조(동지역사회보장협의체)

- ① 협의체는 동보장협의체의 원활한 운영을 위하여 교육·훈련, 모니터링, 컨설팅, 자원연계 등을 지원할 수 있다.
- ② 협의체 위원들은 동보장협의체의 활성화를 위하여 동보장협의체 위원으로 활동할 수 있으며 위원의 위촉은 각 동지역사회보장협의체 운영세칙을 따른다.
- ③ 동보장협의체 위원은 협의체 위원으로 활동할 수 있으며 위원의 위촉은 협의체 운영세칙을 따른다.

### 제9조(임원회의)

- ① 임원회의는 민간 공동위원장, 대표협의체 부위원장, 실무협의체 위원장 및 부위원장, 대표협의체 간사, 사무국장을 포함하여 7인으로 구성한다.
- ② 시군구지역사회보장협의체에서 추진중인 사업과 향후 진행하는 사업에 대해 공유하고, 협의체와 시군구간의 역할을 분담하여 각 구성체간의 협업을 지원한다.
- ③ 임원회의의 회의는 분기 1회 이상 민간 공동위원장이 주재하고 3분의 2이상 출석으로 개최한다.
- ④ 회의수당은 예산의 범위 내에서 실비를 보상할 수 있다.

## 제3장 사무국 조직과 운영

### 제10조(조직구성)

- ① 협의체의 원활한 운영을 위하여 조례 제10조 제2항에 의하여 사무국장, 팀장, 직원 2명 이상의 직원을 둘 수 있다.
- ② 조례 제10조 제3항 외 협의체와 동보장협의체의 운영 및 특수시책 등의 사업 수행이 필요시 별도의 직원을 채용할 수 있다.
- ③ 조직 구성은 **별표 1**과 같다.

### 제11조(직원의 임용)

- ① 협의체의 직원의 채용은 공개채용을 원칙으로 인사위원회의 의결을 거쳐 공동위원장이 임용한다.
- ② 사무국장의 임기는 2년으로 하되 연임할 수 있고, 팀장 및 직원은 정규직에 준하여 채용한다. 단, 신규채용의 경우에는 3개월의 수습기간을 둘 수 있다.
- ③ 직원의 채용은 직무와 능력중심으로 **별표 2**의 자격기준과 「지방공무원법」 제31조 결격사유를 준용한다.

### 제12조(승진 및 승급)

- ① 직원의 결원 발생 시 재직 직원 중 별표2의 채용 자격기준에 부합할 경우 인사위원회 의결을 거쳐 승진 할 수 있다.
- ② 사무국장을 제외한 직원은 근속연한에 따라 별표 2의 채용자격 기준에 부합할 경우 정원의 범위에서 인사위원회 의결을 거쳐 승진할 수 있다.
- ③ 기타 승진 및 승급에 관한 사항은 「지방공무원법」을 준용한다.

### 제13조(직원의 보수)

- ① 직원의 기본급은 당해년도 공무원 보수표를 적용하고 지급기준은 **별표 3**과 같으며 자격기준을 초과하는 경우 **별표 4**의 기준에 의거 경력환산율의 전부 또는 일부를 인정할 수 있다.
- ② 직원의 기본급 이외의 수당으로 정근수당(가산금), 명절휴가비, 관리업무수당, 정액급식비, 지급보조비, 직책급업무추진비, 가족수당, 자녀학비수당을 예산의 범위 안에서 지급할 수 있으며, 지급기준은 「지방공무원 수당 등에 관한 규정」을 준용한다.
- ③ 그 밖의 시간외 근무수당, 연가보상비, 퇴직금 및 사회보험은 「근로기준법」에 의하여 산정 지급한다.
- ④ 공무로 출장 및 여행을 하는 때에는 「공무원 여비 규정」을 준용한다.
- ⑤ 기타 보수 지급일, 지급방법 등 보수지급에 관한 사항은 「지방공무원 보수 규정」을 준용한다.

### 제14조(직원의 복무 및 직무)

- ① 직원의 근무시간, 휴가, 출장 등 복무에 관한 사항은 「수원시 지방공무원 복무조례」 및 「수원시 지방공무원 근무 규칙」을 준용한다.
- ② 직원의 직무는 「수원시지역사회보장협의체 구성 및 운영 조례」 제10조3항 및 4항을 준용한다.
- ③ 사무국장은 공동위원장의 명을 받아 협의체 사무를 총괄 처리한다.
- ④ 사업별 결재 위임전결 규정은 **별표 5**와 같다.

**제15조(포상 및 징계)** 직원의 포상에 관한 사항은 「수원시 포상조례」, 징계 및 면직에 관한 사항은 「지방공무원법」을 준용한다.

**제16조(퇴직 및 정년)**

- ① 직원이 일신상의 사정으로 퇴직하고자 할 때에는 퇴직일로부터 1월 전에 퇴직사유 및 퇴직일을 기재한 퇴직원을 공동위원장에게 제출하여야 한다.
- ② 직원의 직급별 정년은 「지방공무원법」을 준용한다.

**제17조(인사위원회)**

- ① 직원의 인사관리의 합리화를 기하기 위하여 별도의 인사위원회를 둔다.
- ④ 인사위원회는 협의체 민간 공동위원장을 포함하여 5인 이내로 구성하며, 각 호의 자로 구성한다.
  - 1. 복지업무 담당국장
  - 2. 협의체 부위원장
  - 3. 실무협의체 위원장
  - 4. 협의체 간사
- ⑤ 인사위원회는 재적위원 과반수 출석과 출석위원 과반수의 찬성으로 의결한다.

**제18조(사업계획 및 예·결산)**

- ① 협의체는 매년 사업계획서 및 예산 안을 대표협의체 의결을 거쳐 보조금 심의 전까지 수원시에 제출하여야 하고 수원시 승인을 득하여 시행한다.
- ② 변경사항은 대표협의체 의결을 거쳐 수원시 승인을 득하여 시행한다.
- ③ 예산은 보조금의 교부조건과 목적에 따라 성실히 집행하여야 하며, 집행결과에 대하여 대표협의체 및 수원시에 결산 보고한다.
- ④ 기타 보조금에 관한 사항은 「수원시 보조금관리 조례」를 준용한다.

**부 칙**

(시행일자) 본 운영세칙은 제7기 수원시지역사회보장협의체부터 시행한다.

【별표 1】

수원시지역사회보장협의체 기구 및 조직표

□ 기구

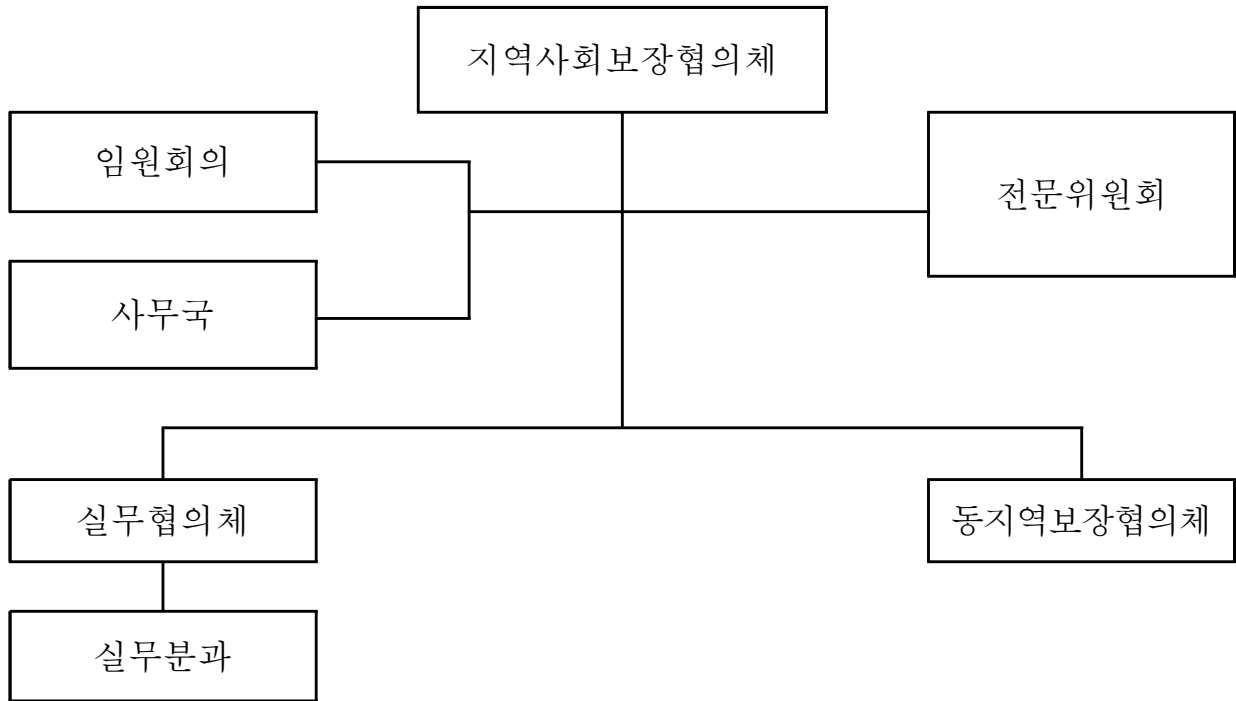

□ 사무국 조직구성

(단위 : 명)

구 분	계	5급	6급	7급	8급
계	4	1	1	1	1
사무국장	1	1			
팀 장	1		1		
직 원	2			1	1

【별표 2】

수원시지역사회보장협의체 직원의 채용 자격기준

구 분	경력 및 자격기준
<p>공통 : 협의체의 직원은 지방공무원법 제31조의 결격사유에 저촉되지 아니하며, 다음 각 호의 1에 해당하는 자격요건을 갖춘 자</p>	
사무국장	<ul style="list-style-type: none"> <li>① 사회복지사 1급 자격증 소지자로서 석사학위를 취득하고, 사회복지 관련 기관 또는 단체에 10년 이상 근무 경력이 있는 자</li> <li>② 사회복지사 1급 자격증 소지자로서 학사학위를 취득하고, 사회복지 관련 기관 또는 단체 부장급으로 7년 이상 근무경력이 있는 자 (삭제)</li> <li>② 사회복지사 1급 자격증 소지자로서 학사학위를 취득하고, 사회복지 관련 기관 또는 단체에서 15년 이상 근무경력이 있는 자</li> <li>③ 지방공무원(사회복지직) 5급으로 3년 이상 근무 경력이 있는 자</li> <li>④ 비영리단체, 시민단체, 사회복지법인 기관에서 20년이상 근무 경력이 있는 자</li> <li>⑤ 지역사회보장협의체 인사위원회에서 위와 동등한 자격으로 인정되는 자</li> </ul>
팀 장	<ul style="list-style-type: none"> <li>① 사회복지사 1급 자격증 소지자로서 학사학위를 취득하고, 사회복지 관련 기관 또는 단체에서 8년 이상 근무경력이 있는 자</li> <li>② 지방공무원(사회복지직) 6급으로 3년 이상 근무 경력이 있는 자</li> <li>③ 비영리단체, 시민단체, 사회복지법인 기관에서 15년 이상 근무 경력이 있는 자</li> <li>④ 지역사회보장협의체 인사위원회에서 위와 동등한 자격으로 인정되는 자</li> </ul>
직원 (7급)  신설	<ul style="list-style-type: none"> <li>① 사회복지사 1급 자격증 소지자로서 학사학위를 취득하고, 사회복지관련 기관 또는 단체에 5년 이상 근무 경력이 있는 자</li> <li>② 사회복지사 2급 자격증 소지자로서 학사학위를 취득하고, 사회복지관련 기관 또는 단체에서 7년 이상 근무 경력이 있는 자</li> <li>③ 비영리단체, 시민단체, 사회복지법인에서 7년 이상 근무 경력이 있는 자</li> <li>④ 지방공무원(사회복지직) 7급으로 3년 이상 근무 경력이 있는 자</li> <li>⑤ 지역사회보장협의체 인사위원회에서 위와 동등한 자격으로 인정되는 자</li> </ul>
직원 (8급)	<ul style="list-style-type: none"> <li>① 사회복지사 1급 자격증 소지자로서 학사학위를 취득하고, 사회복지관련 기관 또는 단체에 3년 이상 근무 경력이 있는 자</li> <li>② 사회복지사 2급 자격증 소지자로서 학사학위를 취득하고, 사회복지관련 기관 또는 단체에서 5년 이상 근무 경력이 있는 자</li> <li>③ 비영리단체, 시민단체, 사회복지법인에서 5년 이상 근무 경력이 있는 자</li> <li>④ 지방공무원(사회복지직) 8급으로 3년 이상 근무 경력이 있는 자</li> <li>⑤ 지역사회보장협의체 인사위원회에서 위와 동등한 자격으로 인정되는 자</li> </ul>

**【별표 3】**

**수원시지역사회보장협의체 유급직원 기본급 기준**

직 급 별		기 본 급		보수형태
		기준	상한	
사무국장		공무원 일반직 5급	공무원 일반직 5급	연봉제
팀 장		공무원 일반직 6급	공무원 일반직 6급 21호봉	호봉제
직 원	7급	공무원 일반직 7급	공무원 일반직 7급 21호봉	호봉제
	8급	공무원 일반직 8급	공무원 일반직 8급 21호봉	호봉제

**【별표 4】**

**수원시지역사회보장협의체 직원의 경력 인정기준**

구 분	경 력 내 용	환산율
공공기관 등 근무경력	1. 국가공무원법 및 지방공무원법에 규정된 공무원으로 상근한 경력	100%
	2. 법률에 의한 군경력 및 군무원 경력	
	3. 교육공무원법 및 사립학교 교원법에 의한 교원경력	80%
	4. 국기기관 및 정부투자기관에서 공무원에 준하는 신분으로 근무한 경력	
유사경력	5. 사회복지사업법에 의한 사회복지법인 및 시설 상근 경력	100%
	6. 사회보장급여 이용·제공 및 수급권자 발굴에 관한 법률에 의한 지역사회보장협의체 상근 경력	100%
공통사항	7. 병역법에 의한 의무복무 군 경력	100%



【별표 5】

수원시지역사회보장협의체 사업별 위임전결 규정

구 분	업 무 내 용	결 재 권 자		비 고
		사무국장	공동위원장	
업무관리	협의체 운영계획			
	운영계획의 수립		○	
	확정된 계획의 시행	○		
	협의체 회의			
	대표협의체 상정안 마련		○	
	대표협의체 회의 개최 및 결과보고		○	
	실무협의체 상정안 마련	○		
	실무협의체 회의 개최 및 결과보고		○	
	실무분과회의 개최	○		
	전체(연석)회의 개최 및 결과보고		○	
	업무처리 및 협조			
	기관 중재안 통보		○	
	기관간의 협조사항 처리	○		
사업관리	사업의 시행			
	지정사업 및 결연사업의 계획		○	
	확정된 계획의 시행	○		
	홍보 활동			
	자체(협의체 분과위원 이상 대상)	○		
	대외(매체의 활용 및 발간)	○		
	교육 활동			
	자체(실무위원 및 분과위원)		○	
	대외(협의체 위원 및 외부인원 교육)		○	
	조사연구			
	조사연구 계획의 수립		○	
	조사연구 사업의 시행		○	
	조사연구 사업의 결과보고		○	

구 분	업 무 내 용	결 재 권 자		비 고
		사무국장	공동위원장	
사무관리	사무관리			
	문서의 통제	○		
	인장관리	○		
	기관의 자료수집 및 요청	○		
	각종 장부의 기장확인 및 증빙확인	○		
	사무실 관리 운영	○		
	예산 결산		○	시 담당팀 협의
	예산결산의 총괄		○	
	예산 편성과 교부신청		○	
	예산의 정산보고		○	
	추경예산안 편성		○	
	구입과 지출			
	물품 구입과 지출	○		
	정기지출(제세공과금, 기금, 급여 등)	○		
	사무실 운영 및 회의 운영	○		
	위원 참석수당 지급	○		
	예산의 집행			
	예산의 집행(사업비, 공사, 자산취득)		○	
예산의 집행(봉급, 일반운영비 등)	○			
직원의 관리				
직원의 채용 및 임용		○	시 담당팀 협의	
직원의 연가 및 출장, 파견근무	○			
직원의 복리후생	○			
실습 및 연수생 관리	○			

# 제 5안) 2018년도 수원시지역사회보장협의체 예산 및 사업계획(안)

## I | 비전 및 미션



**G**overnance  
**민간협력 거버넌스 강화**

- 지역사회보장계획 수립·점검·평가
- 지역사회보장협의체 실무분과민·관협력 공동사업
- 지역사회보장협의체 대표·실무협의체 회의

**C**itizen  
**시민참여 활성화**

- 동지역사회보장협의체 컨설팅 지원
- 지역복지정책 공명(共鳴) 휴먼복지포럼

**E**mpowerment  
**협의체 역량강화**

- 교육사업
- 지역사회보장협의체 운영평가
- 지역사회보장협의체 조직강화
- 국외 선진복지국가 벤치마킹

**S**olidarity  
**지역사회 연대강화**

- 지역사회복지정책 조사연구
- 사회복지법인 외부추천이사제도 운영
- 지역사회복지 유관기관(단체) 간담회
- 지역사회보장협의체 홍보사업

## II 세부사업 내용

### 지역사회보장계획 수립·점검·평가

예산요구현황

(단위 : 천원)

구 분	2018년도 예산액(A)	2017년도 예산액(B)	증감(A-B)	비 고
	49,000	6,500	42,500	4기 계획수립 45,000천원

사업추진계획

2018년도 추진 계획	2017년도 추진 실적
<p>○사업내용</p> <ul style="list-style-type: none"> <li>- 제4기 지역사회보장계획 수립 : 2018.1~9월</li> <li>- 2017년도 시행계획 총괄평가 : 2018.1~2월</li> <li>- 2019년도 시행계획 수립 : 2018.10~11월</li> </ul> <p>○추진방법</p> <ul style="list-style-type: none"> <li>- 수립추진단 구성 및 실무분과 정책 제안</li> <li>- 시행계획 수립·평가 : 모니터링단, 실무분과</li> </ul>	<p>○사업내용</p> <ul style="list-style-type: none"> <li>- 2016년도 시행계획 총괄평가 : 2017. 1~2월</li> <li>- 2017년도 과정평가 : 2017. 7 ~ 10월</li> <li>- 지역사회보장계획 교육 : 8~9월</li> <li>- 2018년도 시행계획 수립 : 9~11월</li> <li>- 보건복지부 평가 : 상반기 중</li> <li>※ 4기 지역사회보장계획 수립 기초 작업</li> </ul> <p>○추진방법</p> <ul style="list-style-type: none"> <li>- 세부사업 평가 : 12개 실무분과</li> <li>- 핵심과제 및 전략 평가, 지표 검토 : 복지계획 모니터링단</li> </ul>

사업설명(필요성)

- 시민 체감형 제4기 수원시지역사회보장계획(2019~2022)를 수립하고, 시행계획의 체계화된 수립·평가 모니터링 과정을 통해 이행율과 관심도를 향상함.

사업현황(세부내용)

- 연차별 시행계획 평가, 시행, 수립
- 시민참여 방법 : 타운미팅, 아고라 운영 등
- 소요예산 : 4기 계획 수립 45,000천원(※3기 계획수립 35,000천원 소요)
  - 연구자문비 15,000천원, 타운미팅 12,000천원, 간담회(공공, 민간) 1,000천원, 공청회, 시의회보고 3,500천원, 수립추진단 운영 9,000천원, 보고서 4,500천원
  - 2017 시행계획 평가 2,000천원, 2019 시행계획 수립 2,000천원

사업목표

산출목표	성과목표	목표에 대한 평가방법		
		성과지표	자료원	자료수집시기
제4기 보장계획 수립 2016년도 시행계획 평가 2018년도 시행계획 수립	민관협력, 시민참여를 통한 보장계획 수립	3기 계획 대비 시민제안사업 5% 향상	평가보고서	10월

## 지역사회보장협의체 실무분과 민관협력 공동사업

예산요구현황

(단위 : 천원)

구 분	2018년도 예산액(A)	2017년도 예산액(B)	증감(A-B)	비 고
	15,000	15,000	0	

사업추진계획

2018년도 추진 계획	2017년도 추진 실적
○사업기간 : 2018년 1월~12월 ○대 상 : 수원시민, 관련 기관, 위원 ○추진방향 -제4기 지역사회보장계획의 정책 건의 -정책 건의의 근거 마련을 위한 분야별 간담회, 시민 토론회 등을 개최 ○추진일정 - 민관협력 공동사업 계획 취합 : 1월 - 선정 심사 : 2월 - 사업 추진 : 3월 ~ 9월 - 결과보고서 제출 : 10월 - 평가(우수분과 평가와 연동) : 10~11월	○사업기간 : 2017년 1월~12월 ○대 상 : 수원시민, 관련 기관, 위원 ○추진방향 -실무분과 민관협력 공동사업 방향에 대한 의 건수렴 -효과적인 사업 추진을 위한 조기 사업계획 취합 -실무협의체를 통한 사업 선정의 객관성 확보 ○추진일정 - 민관협력 공동사업 계획 취합 : 1월 - 선정 심사 : 2월 (실무협의체 회의시) - 사업 추진 : 3월 ~ 9월 - 결과보고서 제출 : 10월 - 평가(우수분과 평가와 연동) : 10~11월

사업설명(필요성)

- 민관협력 및 네트워크를 통한 지역사회 문제 해결의 경험을 쌓고 지역사회 복지증진과 실무분과의 활성화를 도모함. 특히, 제4기 지역사회보장계획 수립을 위한 정책적 토대를 마련함.

사업현황(세부내용)

- 제4기 지역사회보장계획 정책 제안 및 토대 마련 사업, 동복지허브화 정착을 위한 전년도 연속 추진 사업
- 시민참여 방법 : 동협의체 위원 의견 청취, 사업별 이용자 만족도조사
- 소요예산
  - 실무분과 민관협력 공동사업 추진 : 1,000천원×12개 분과=12,000천원
  - 우수분과 지원 : 1,000천원×3개 분과=3,000천원

사업목표

산출목표	성과목표	목표에 대한 평가방법		
		성과지표	자료원	자료수집시기
민관협력 공동사업 12건 추진, 우수분과지원 3건	지역사회 복지 증진, 실무분과 활성화	사업효과성평가 70%이상	평가설문지	사업종료시

## 지역복지정책 공명(共鳴) 휴먼복지포럼

예산요구현황

(단위 : 천원)

구 분	2018년도 예산액(A)	2017년도 예산액(B)	증감(A-B)	비 고
	4,000	4,000	0	

사업추진계획

2018년도 추진 계획	2017년도 추진 실적
○제1차 휴먼복지포럼 -주제 : 동북지허브화와 지역복지 발전 방안 ○제2차 휴먼복지포럼 -주제 : 선진복지국가 벤치마킹 결과 발표	○제1차 휴먼복지포럼 -주제:공유가 수원에 와서 복지를 한다? -일시:2017.3.31.(금) 14:00 -참석:수원시민,복지기관 관계자 등 82명 ○시민의정부 아고라 정책토론회 -주제:수원시 지역사회보장 거버넌스 활성화 -일시:2017.6.15.(목) 15:00 -참석:동협의체 위원, 복지기관 관계자 등 70명

사업설명(필요성)

- 사회복지 주요 이슈를 공론화하고 복지정책이 지역특성에 맞는 체감형 정책으로 실행될 수 있도록 전문가 및 시민 의견 수렴의 장 마련.

사업현황(세부내용)

- 포럼 주제(예시)
  - 동북지허브화와 지역복지 발전 방안(제4기 계획수립 방향 등)
  - 선진복지국가 벤치마킹 결과 발표
- 소요예산 : 4,000천원
  - 토론비, 자료집, 다과 등 2,000천원×2회=4,000천원

사업목표

산출목표	성과목표	목표에 대한 평가방법		
		성과지표	자료원	자료수집시기
휴먼복지포럼 2회 개최	지역복지 이슈 및 정책 이해 향상	만족도 70% 이상	결과보고서	포럼 종료시

## 교육사업 '지역복지 The Core, Training'

예산요구현황

(단위 : 천원)

구 분	2018년도 예산액(A)	2017년도 예산액(B)	증감(A-B)	비 고
	2,000	2,000	0	

사업추진계획

2018년도 추진 계획	2017년도 추진 실적
○협의체 위원 교육 - 횟수 : 2회 - 내용 : 협의체 및 복지계획 이해 중요 복지 정책 이슈	○협의체 위원 교육 - 횟수 : 4회 - 내용 : 협의체 및 복지계획 이해 중요 복지 정책 이슈

사업설명(필요성)

- 협의체 조직 구성의 특성으로 인해 위원의 변경이 잦은 상황에서, 협의체 운영이 발전되고 복지계획 모니터링이 제대로 실시되기 위해서는 신규 위원 및 기존 위원에 대해 지속적 교육이 실시되어야 함.

사업현황(세부내용)

- 지역사회보장협의체 및 지역사회보장계획 이해
- 시민 교육 : 수원시 복지 정책, 시민참여 방안 교육(보장계획과 연계)
- 소요예산
  - 강사비, 교재발간, 현수막, 다과 등 1,000천원×2회=2,000천원

사업목표

산출목표	성과목표	목표에 대한 평가방법		
		성과지표	자료원	자료수집시기
교육 2회	복지정책 역량 강화	교육 만족도 3.5점 이상	교육평가	사업종료 후

## 지역사회보장협의체 운영평가

예산요구현황

(단위 : 천원)

구 분	2018년도 예산액(A)	2017년도 예산액(B)	증감(A-B)	비 고
	2,500	2,500	0	

사업추진계획

2018년도 추진 계획	2017년도 추진 실적
<ul style="list-style-type: none"> <li>○공공기관 경영평가 - 기간:상반기 - 범위:기관장평가</li> <li>○사무국 자체평가 - 일자:1월 초, 7월 초 - 내용:2017년 평가 및 2018년 계획, 2019년 사업방향 수립 등</li> <li>○협의체 운영 자체평가 - 내용:전년도 평가 결과에 따른 후속 조치, 구성 및 운영, 주요사업 등에 대한 고객만족도 조사 실시</li> </ul>	<ul style="list-style-type: none"> <li>○공공기관 경영평가 - 기간:3월~6월 - 내용:경영실적보고서 제출, 현장평가 등</li> <li>○사무국 자체평가 - 일자:1. 13.(금)~14(토), 7.7.(금)~7.8.(토) - 내용:2016년 평가 및 2017년 계획, 2018년 사업계획 수립 등</li> </ul>

사업설명(필요성)

- 지역사회보장협의체의 역할과 효과를 정기적으로 점검하여 협의체 운영의 바람직한 방향을 설정하고 변화되는 환경과 수요에 능동적으로 대처하기 위함.

사업현황(세부내용)

- 공공기관 경영평가:경영평가 보고서 작성, 현장평가 등(3~5월)
- 사무국 자체평가:상.하반기 자체평가 워크숍(1월, 7월)
- 협의체운영 자체평가:전년도 평가결과후속조치(연중),고객만족도조사(8~10월)
- 소요예산 : 2,500천원
  - 공공기관 경영평가(보고서 인쇄 등) : 500천원
  - 사무국 자체평가(워크숍) : 500천원
  - 협의체 운영 자체평가(고객만족도 조사 연구비, 보고서) : 1,500천원

사업목표

산출목표	성과목표	목표에 대한 평가방법		
		성과지표	자료원	자료수집시기
사무국 자체평가 2회 고객만족도 조사 1회	협의체 조직 강화	협의체 운영 및 고객만족도 평점 4.0이상	고객만족 및 자체평가 보고서	사업 종료 후



## 지역사회보장협의체 조직 강화 (워크숍, 결과보고대회)

예산요구현황

(단위 : 천원)

구 분	2018년도 예산액(A)	2017년도 예산액(B)	증감(A-B)	비 고
	25,000	25,000	0	

사업추진계획

2018년도 추진 계획	2017년도 추진 실적
<ul style="list-style-type: none"> <li>○워크숍                             <ul style="list-style-type: none"> <li>-일자 : 2018. 3월 중</li> <li>-참석 : 대표·실무협의체, 실무분과 위원</li> <li>-주요내용 : 지역사회보장계획 등</li> </ul> </li> <li>○활동결과보고대회                             <ul style="list-style-type: none"> <li>- 일자 : 2018. 12월 중</li> <li>- 주요내용 : 협의체 유공자 표창 등 기념식 2018 활동성과 보고 등</li> </ul> </li> </ul>	<ul style="list-style-type: none"> <li>○워크숍                             <ul style="list-style-type: none"> <li>-일자 : 2017. 3. 16~17.</li> <li>-장소 : 동강시스타</li> <li>-참석 : 협의체 위원 73명</li> <li>-주요내용 : 특강, 협의체 운영 결과 발표, 집단토크, 인문학탐방 등</li> </ul> </li> <li>○활동결과보고대회                             <ul style="list-style-type: none"> <li>- 일자 : 2017. 12월 중</li> <li>- 주요내용 : 협의체 유공자 표창 등 기념식 2017 활동성과 보고 등</li> </ul> </li> </ul>

사업설명(필요성)

- 수원시지역사회보장협의체의 전체 위원 워크숍 및 결과보고대회를 통해 위원 및 지역사회와 함께 소통하는 자리를 마련하고, 협의체 운영 및 활동에 대한 공유의 장을 마련하고자 함.

사업현황(세부내용)

- 워크숍
  - 지역사회보장계획 수립 기반 조성
  - 참여자 간 네트워크 강화 및 관계형성을 위한 그룹워크 등
- 결과보고대회
  - 2018년 수원시지역사회보장협의체 활동 성과 보고
  - 협의체 활동 유공자 및 우수분과 표창, 인사말씀 및 공연 등
- 소요예산
  - 워크숍 1식 14,000천원, 결과보고대회 1식 11,000천원

사업목표

산출목표	성과목표	목표에 대한 평가방법		
		성과지표	자료원	자료수집시기
워크숍 1회 결과보고대회 1회	협의체 운영활성화 및 조직강화	참여만족도 70%이상	결과보고서	사업종료시

## 국외 선진복지국가 벤치마킹

예산요구현황

(단위 : 천원)

구분	2018년도 예산액(A)	2017년도 예산액(B)	증감(A-B)	비고
	50,000	50,000	-	

사업추진계획

2018년도 추진 계획	2017년도 추진 실적
○연수국 : 서유럽 등 복지 선진지 ○일정 : 2018. 9월 ~ 10월 ○참여인원 : 12명 ○방문기관 : 관공서 등 복지 행정기관, 민간 복지기관, 교육기관 등	○연수국 : 독일, 프랑스, 스위스 ○일정 : 2017. 10. 28 ~ 11. 6 ○참여인원 : 14명(민간 12명, 공공 2명) ○방문기관 : 관공서 등 복지 행정기관, 민간 복지기관, 교육기관 등

사업설명(필요성)

- 복지 선진지 벤치마킹을 통해 지역사회 복지 전달체계와 민관협력 체계를 확립하고, 우리시 여건에 부합하는 복지시책 개발 등 시정발전에 기여하고자 함

사업현황(세부내용)

- 연수단 기획회의 및 전문가 초빙 사전 교육
- 해외연수 추진
- 평가회 및 포럼 개최
- 소요예산
  - 해외선진지역 벤치마킹 1식 50,000천원

사업목표

산출목표	성과목표	목표에 대한 평가방법		
		성과지표	자료원	자료수집시기
해외연수 1회 교육1회 이상 평가회 1회 보고서 발간	종사자 처우개선 및 전문성 강화	만족도 80%이상, 정책제안 여부	연수보고서	연수종료후

## 지역사회복지정책 조사연구

예산요구현황

(단위 : 천원)

구 분	2018년도 예산액(A)	2017년도 예산액(B)	증감(A-B)	비 고
	40,000	3,000	37,000	

사업추진계획

2018년도 추진 계획	2017년도 추진 실적
○연구 주제(예시) - 제4기 지역사회보장계획 수립 자원육구조사 ○사업일정 - 연구 주제 선정 : 2018. 1월 - 연구자 섭외 및 준비 : 2018. 2 ~ 3월 - 연구 및 보고서 발간 : 2018. 4 ~ 10월	○주제:수원시 지역사회 네트워크 점검 및 사회보장체계 마련 ○연구기간:2017. 5. ~ 2017. 8. ○연구자:김수정 국제사이버대학교 교수 ○주요내용 -수원시 협의체 분석 -타지역 협의체 분석 -텔파이조사(실무분과 개편 의견, 동협의체 지원 방안 등)

사업설명(필요성)

- 지역복지 정책 다변화에 맞는 과제를 선정하여 조사연구함으로써 선도적인 복지 시책이 개발될 수 있도록 함.

사업현황(세부내용)

- 연구 주제(예시)
  - 제4기 지역사회보장계획 수립 자원 • 육구조사(지역사회보장지표 포함)
- 소요예산
  - 제4기 지역사회보장계획 수립 자원 • 육구조사 1식 40,000천원
  - 조사원교육 500천원, 답례품 5,000천원, 조사원수당 15,000천원, 연구분석비 12,000천원, 질적연구 3,000천원, 보고서 4,500천원

사업목표

산출목표	성과목표	목표에 대한 평가방법		
		성과지표	자료원	자료수집시기
복지정책 조사 연구 1건	지역복지 현안 발굴 및 대안적 정책 제안	정책보고서 발간 여부	정책보고서	11월

## 사회복지법인 외부추천이사제도 운영

예산요구현황

(단위 : 천원)

구분	2018년도 예산액(A)	2017년도 예산액(B)	증감(A-B)	비고
	500	500	0	

사업추진계획

2018년도 추진 계획	2017년도 추진 실적
<ul style="list-style-type: none"> <li>○외부추천이사 후보자 모집                             <ul style="list-style-type: none"> <li>- 기간: 4월~5월(2차 대표협의체 회의)</li> <li>- 내용:공개모집 및 후보자 교육 실시</li> </ul> </li> <li>○외부추천이사 추천                             <ul style="list-style-type: none"> <li>- 기간:연중</li> <li>- 경기사회봉사회 등 6개 사회복지법인</li> </ul> </li> <li>○제도 운영 모니터링                             <ul style="list-style-type: none"> <li>- 복지법인 관계자, 외부추천이사 간담회 추진</li> </ul> </li> </ul>	<ul style="list-style-type: none"> <li>○외부추천이사 후보자 공개모집                             <ul style="list-style-type: none"> <li>-신청인원 : 9명 모집, 선정 인원 : 8명</li> <li>-후보자 교육 실시</li> </ul> </li> <li>○외부추천이사 추천                             <ul style="list-style-type: none"> <li>-추천전문위원회 3회 개최</li> <li>-3개 법인에 10명 추천(5명 선임)</li> </ul> </li> </ul>

사업설명(필요성)

- 사회복지법인 운영의 투명성.개방성을 높이고 민주적이고 효율적인 운영을 위해 외부추천이사를 추천하고자 함.

사업현황(세부내용)

- 외부추천이사 후보자 모집 및 교육 실시  
(4월~5월, 2차 대표협의체 회의 때 선정 심의)
- 외부추천이사 추천 : 추천전문위원회 운영(연중, 법인 요청 시)
- 제도 운영 모니터링 : 사회복지법인 대표자 및 외부추천이사 간담회(11월)
- 시민참여방안 : 시청홈페이지를 활용하여 일반시민의 후보자 신청 기회 확대
- 소요예산 : 500천원
  - 후보자 선정 및 교육 : 300천원
  - 제도 운영 모니터링 간담회 200천원

사업목표

산출목표	성과목표	목표에 대한 평가방법		
		성과지표	자료원	자료수집시기
교육 1회, 간담회 1회	사회복지법인 운영 투명성 강화	외부추천이사 추천율 100%	결과보고서	사업 종료 후

## 지역사회보장협의체 홍보사업

예산요구현황

(단위 : 천원)

구 분	2018년도 예산액(A)	2017년도 예산액(B)	증감(A-B)	비 고
	5,000	7,000	△2,000	

사업추진계획

2018년도 추진 계획	2017년도 추진 실적
○사업시기 : 2018년 1월 ~ 12월 ○주요내용 : 홈페이지 관리 및 유지·보수 뉴스레터 발간(월1회) 업무수첩 및 홍보물품 제작 SNS, 언론매체 활동 홍보	○사업시기 : 2017년 1월 ~ 12월 ○주요내용 : 홈페이지 관리 및 유지·보수 뉴스레터 발간(월1회) 업무수첩 및 홍보물품 제작 SNS, 언론매체 활동 홍보 열린정책한마당

사업설명(필요성)

- 사회복지 관련 종사자 및 지역 주민의 협의체에 대한 이해 향상을 도모하고, 잠재적 복지 자원 및 지역 주민 참여를 독려할 수 있는 기반 마련

사업현황(세부내용)

- 홈페이지 관리 및 유지보수
- 월간 뉴스레터 제작 및 발간
- 2019년 업무수첩 및 홍보물품
- SNS 및 언론매체 활용 홍보
- 소요예산
  - 홈페이지 유지보수 250천원×12월=3,000천원
  - 홍보물품 2,000천원

사업목표

산출목표	성과목표	목표에 대한 평가방법		
		성과지표	자료원	자료수집시기
뉴스레터 12회	지역사회보장협의체 인지도 향상	언론보도자료 월1회이상 홈페이지 SNS 방문자 전년비 향상	홈페이지 관련기사 스크랩	매월





## 붙임자료





<붙임 1> 대표·실무협의체 위원 명단

**제6기 대표협의체 위원 명단**

(임기: 2015.10.20.~2017.10.19.)

연번	구분	성명	소속	구분
1	공동위원장	염태영	수원시장	당연직
2	공동위원장	박진희	감천장요양원장	노인
3	부위원장	윤학수	영통종합사회복지관장	지역복지
4	위원	강근수	호매실장애인종합복지관장	장애인복지
5	"	김진수	수원교육지원청 초등교육지원과장	교육
6	"	김춘길	사단법인 i길벗 대표	공약단체 및 시민단체
7	"	민소영	경기대학교 사회복지학과 교수	학계 및 연구기관
8	"	박승자	사)한국사법교육원 교수	학계 및 연구기관
9	"	박종아	수원지속가능발전협의회 사무국장	공약단체 및 시민단체
10	"	서덕원	수원중앙교회 협동목사	종교계
11	"	서태원	수원건축사회장	주거
12	"	신재권	월드비전경기지역본부장	아동
13	"	심은자	수원출입국관리사무소봉사회장	다문화
14	"	양진하	수원시의회 기획경제위원회 의원	주민대표
15	"	유재광	수원시의회 도시환경위원회 의원	주민대표
16	"	유혜영	수원시어린이집연합회장	영유아복지
17	"	이현상	보현선원거사회장	종교계
18	"	장원자	수원여성인력개발센터장	여성가족복지
19	"	주승훈	수원희망지역자활센터장	자활복지
20	"	최서영	(주)더페이퍼 대표이사	환경
21	"	하경희	아주대공공정책대학원 교수	학계 및 연구기관
22	"	심정애	복지여성국장	당연직
23	"	김혜경	장안구보건소장	당연직
24	"	이종성	실무협의체위원장	당연직

## 제6기 실무협의체 위원 명단

(임기: 2015.11.30.~2017.11.29.)

번호	구분	성명	소속	비고
1	위원장	이종성	수원시니어클럽 관장	노인분과
2	부위원장	홍명숙	보육아동과 아동친화복지팀장	당연직
3	부위원장	김윤희	수원YWCA소규모요양시설 관장	시민단체
4	위원	김경순	수원시휴먼서비스센터 센터장	통합서비스지원분과
5	위원	김금순	광고지역아동센터 센터장	아동분과
7	위원	김명진	수원시광고노인복지관 부장	지역분과
8	위원	김분홍	영통종합사회복지관 과장	사회공헌분과
9	위원	김유라	수원시성인정신건강센터 상임팀장	장애인분과
10	위원	김희순	수원탁틴내일 대표	청소년분과
14	위원	박상철	마을르네상스센터 사무국장	문화환경
11	위원	송명은	명은전문요양센터 센터장	보건의료분과
12	위원	오민수	경기복지재단 정책연구실 연구위원	학계 및 연구기관
13	위원	이현우	수원시외국인복지센터 상담지원팀장	다문화
4	위원	장미선	수원지역자활센터 센터장	자활고용주거분과
15	위원	장민자	학춘유치원 원장	영유아분과
16	위원	장선경	수원체육문화센터 실장	교육분과
17	위원	조여옥	수원시여성근로자복지센터 센터장	여성가족분과
18	위원	주경희	한신대학교 사회복지학과 교수	학계 및 연구기관
19	위원	최종현	(사)경기도지체장애인협회 수원시지회 대표	인권
20	위원	황의숙	수원시가족여성회관 관장	일자리
21	위원	김상기	사회복지과 자활지원팀장	당연직
22	위원	김상길	사회복지과 복지정책팀장	당연직
23	위원	김수정	복지허브화추진단 복지자원관리팀장	당연직
24	위원	김재헌	노인복지과 노인복지팀장	당연직
25	위원	박명래	복지허브화추진단 휴먼복지지원팀장	당연직
26	위원	박세준	여성정책과 여성정책팀장	당연직
27	위원	안병철	보육아동과 보육정책팀장	당연직
28	위원	오영석	장애인복지과 장애인정책팀장	당연직
29	위원	이명식	장안구보건소 지역보건팀장	당연직
30	위원	이운순	교육청소년과 평생학습팀장	당연직
31	위원	임정완	교육청소년과 청소년지원팀장	당연직

<붙임 2> 2017년 상반기 추진 실적 및 평가 세부내용

I

민관협력 거버넌스 강화 (Governance)

1. 지역사회보장계획 수립·점검·평가

□ 상반기 실적

(1) 2016년도 시행계획 시행결과 평가

○ 평가개요

- 평가주체 : 수원시, 수원시지역사회보장협의체
- 평가대상 : 2016년도 시행계획 74개 세부사업 (65,039,402천원)

○ 평가일정

- 사업부서 실적 작성·취합 (16개부서 31개팀) : ~ 2017. 1. 17.(화)
- 세부사업 모니터링 (12개 실무분과) : 2017. 1. 18.(수) ~ 31.(화)
- 사업부서 실적 보완·취합 (16개부서 31개팀) : ~ 2017. 2. 7.(화)
- 추진전략 및 중점사업 모니터링 (1차 모니터링단회의) : 2017. 2. 9.(목)
- 실무협의체 검토 : 2017. 2. 17.(금) 14:00
- ※ 보건복지부 평가기준 변경안 시달 : 2017. 2. 24.(금)
- 대표협의체 심의 : 2017. 2. 28.(화) 14:00 - 수정안으로 심의
- 시의회 보고 : 2017. 3. 10.(금)
- 최종안 검토 (2차 모니터링단 회의) : 2017. 3. 28.(화) 10:30
- 최종안 경기도 제출 : 2017. 4. 13.(목)

○ 자체평가 결과 : 97점

○ 경기도 현장 평가 : 2017. 5. 25.(목) 13:00

□ 평가

- 성과목표인 전년대비 실행률 향상의 경우 2015년 새행계획 자체평가 점수 97점, 2016년 시행계획 자체평가 점수 97점으로 동일하게 평가됨.
- 2016년도 시행결과 평가 과정 중 보건복지부 평가 지표가 변경됨에 따라 평가보고서 작성 시 혼란이 가중되었음. 신설된 평가항목인 시의회 보고 절차, 과정 전반의 다양한 주민참여 및 의견 반영사항에 대한 점검과 노력 필요.
- 계획 부서의 관심도 향상 및 계획의 이행을 향상을 위해 지속적인 인센티브 제공 방안 및 부서장의 관심 유도 필요.
- 하반기 제4기 계획 수립을 위한 실무분과 정책 아이디어 및 시민 의견 수렴 과정이 필요하며, 자원·육구조사 방향에 대해 자체 뿐만 아니라 경기도(복지재단)와 협의 과정 필요

3. 지역사회보장협의체 조직 운영

□ 상반기 실적

(1) 대표협의체 회의

구분	1차 회의	2차 회의
일시	2017. 2. 28.(화) 14:00	2017. 5. 24.(수), 14:00
장소	시의회 세미나실	시청 종합상황실
참석	25명 중 23명 참석(92%)	24명 중 14명 참석(58%)
내용	<ul style="list-style-type: none"> <li>▷ 보고사항                             <ul style="list-style-type: none"> <li>• 2016년 협의체 운영 실적 및 결산</li> <li>• 2016년 우수 활동 실무분과 선정 결과 및 2017년 선정 기준(안)</li> <li>• 2017년 실무분과 민관협력 공동사업 선정 결과</li> </ul> </li> <li>▷ 안전심의                             <ul style="list-style-type: none"> <li>• 2016년 시행계획 시행결과 평가(안)</li> <li>• 2017년 협의체 운영 계획 및 예산(안)</li> <li>• 공유복지를 통한 수원시 복지발전 방안 연구결과 보고</li> </ul> </li> </ul>	<ul style="list-style-type: none"> <li>▷ 복지정책동향                             <ul style="list-style-type: none"> <li>• 수원시주거복지지원센터의 이해</li> </ul> </li> <li>▷ 보고사항                             <ul style="list-style-type: none"> <li>• 그간의 추진 실적 및 향후 추진 계획</li> <li>• 민관협력 공동사업 추진사항</li> <li>• 위원변동 사항</li> </ul> </li> <li>▷ 안전심의                             <ul style="list-style-type: none"> <li>• 협의체 2017년 제1회 추가경정예산(안)</li> <li>• 사회복지법인 외부추천이사 후보자 선정 심사(안)</li> <li>• 수원시 지역사회 네트워크 점검 및 사회보장체계 마련 연구(안)</li> <li>• 제 7기 협의체 구성 방향(안)</li> </ul> </li> </ul>

(2) 실무협의체 회의

구분	1차 회의	2차 회의
일시	2017. 2. 17.(금) 14:00	2017. 5. 12.(금) 14:00
장소	시청 중회의실	시청 중회의실
참석	31명 중 22명 참석(70.97%)	위원 31명 중 19명 참석(61.3%)
내용	<ul style="list-style-type: none"> <li>▷ 보고사항                             <ul style="list-style-type: none"> <li>• 2016년 협의체 운영 실적 및 결산</li> </ul> </li> <li>▷ 안건토의                             <ul style="list-style-type: none"> <li>• 2016년 우수 활동 실무분과 선정 결과 및 2017년 선정 기준(안)</li> <li>• 2016년 시행계획 시행결과 평가(안)</li> <li>• 2017년 협의체 운영 계획(안)</li> <li>• 2017년 민관협력 공동사업 선정 심사</li> </ul> </li> </ul>	<ul style="list-style-type: none"> <li>▷ 신규위원 위촉                             <ul style="list-style-type: none"> <li>• 조여옥 여성가족분과장</li> </ul> </li> <li>▷ 보고사항                             <ul style="list-style-type: none"> <li>• 1/4분기 협의체 운영 실적, 2/4분기 운영 계획</li> </ul> </li> <li>▷ 안건토의                             <ul style="list-style-type: none"> <li>• 사회복지법인 외부추천이사 전문위원회 보궐위원 선출</li> <li>• 수원시 지역사회 네트워크 점검 연구에 따른 의견수렴</li> <li>• 제7기 지역사회보장협의체 구성 방향 의견 수렴 등</li> </ul> </li> </ul>

(3) 실무분과 회의

- 기 간 : 2017. 1월 ~ 7월
- 회의개최 : 12개 분과, 총 98회 (TFT 회의 포함)
- 주요내용

월	회의개최 (TFT포함)	주요안건
1월	14회	<ul style="list-style-type: none"> <li>○ 청탁금지법에 대한 이해 및 적용 안내</li> <li>○ 제3기 수원시지역사회보장계획 2016년도 시행계획 시행결과 평가 모니터링</li> <li>○ 2017년도 실무분과 민관협력 공동사업 계획 논의 등</li> </ul>
2월	13회	<ul style="list-style-type: none"> <li>○ 2017년도 실무분과 민관협력 공동사업 논의</li> <li>○ 2016년도 우수활동분과 선정 결과 공유</li> <li>○ 2017년도 우수활동분과 선정 기준 공유 등</li> </ul>
3월	14회	<ul style="list-style-type: none"> <li>○ 2017년도 실무분과 민관협력 공동사업 선정 결과 공유</li> <li>○ 실무분과별 민관협력 공동사업 추진</li> </ul>
4월	17회	<ul style="list-style-type: none"> <li>○ 실무분과별 민관협력 공동사업 추진</li> </ul>
5월	12회	<ul style="list-style-type: none"> <li>○ 실무분과별 민관협력 공동사업 추진</li> </ul>
6월	12회	<ul style="list-style-type: none"> <li>○ 실무분과별 민관협력 공동사업 추진</li> </ul>
7월	13회	<ul style="list-style-type: none"> <li>○ 2017년도 시행계획 과정평가 및 변경(안) 모니터링</li> <li>○ 실무분과별 민관협력 공동사업 추진</li> </ul>

#### (4) 임원회의

구분	1차 회의	2차 회의
일시	2017. 2. 1.(수) 15:00 ~ 17:00	2017. 4. 24.(월) 15:00
장소	중회의실	중회의실
참석	임원진 등 17명	임원진 등
내용	<ul style="list-style-type: none"> <li>• 2016년 협의체 운영 실적, 2017년 운영 계획</li> <li>• 2016년 활동 우수 실무분과 선정</li> <li>• 2017년 실무분과 선정 지표(안)</li> <li>• 협의체 운영세칙 개정 논의</li> </ul>	<ul style="list-style-type: none"> <li>• 1/4분기 협의체 운영 실적, 2/4분기 운영 계획</li> <li>• 제7기 지역사회보장협의체 구성 방향 논의 등</li> </ul>

#### □ 평가

- 산출목표인 회의개최 130회 중 101회를 개최하여 77.7%를 달성함. 대표협의체 참석률은 72%, 실무협의체 참석률은 66%, 실무분과 참석률은 60%(민 64%, 관 37.8%)로 전년도 같은 시기 실무협의체 참석률(79%)에 비해 낮아졌음.
- 올해는 6기를 마무리하고 7기 구성을 앞둔 시점이므로, 대표협의체 및 실무협의체 위원이 마무리를 잘 할 수 있도록 지원 필요

## II

### 시민참여 활성화 (Citizen)

#### 1. 동지역사회보장협의체 컨설팅 지원

##### □ 상반기 실적

##### (1) 동 지역사회보장협의체 워크숍

- 일 자 : 2017. 5. 31.(수) ~ 6. 1.(목)
- 장 소 : IBK기업은행충주연수원
- 참 석 : 수원시 동지역사회보장협의체 위원 172명
- 주요내용
  - 특강 : 동 지역사회보장협의체 위원 역할  
고전에서 배우는 리더십  
동 단위 민관협력 지원 및 동 우수사례 교육
  - 팀빌딩(레크리에이션) 등

## □ 평가

- 워크숍 전반에 대한 참여자들의 만족도가 높게 나타남. 이는 교육 기획 및 준비, 프로그램 진행 등이 원활하게 이루어졌기 때문이라 생각됨.
- 교육을 통해 위원 역량강화 및 동협의체, 위원의 역할에 대한 이해 증진 등 긍정적인 효과 창출. 단, 전체 일정 중 교육 및 단체 프로그램이 많이 기획, 추진됨으로써 참여자들에게 충분한 힐링을 제공하기 어려웠음. 향후 역량강화와 힐링 양자간의 균형을 갖춘 프로그램 기획이 필요할 것으로 보임.
- 상반기 대통령 선거와 관련하여 전체적인 사업 일정들이 연기되어 하반기로 사업이 추진이 편중되는 상황임. 하반기 많은 사업을 동시에 추진해야 하는 상황으로 사업의 치밀한 준비 및 추진이 필요

## 2. 지역복지정책 공명(共鳴), 휴먼복지포럼

### □ 상반기 실적

#### (1) 제1차 휴먼복지포럼

- 주 제 : 공유가 수원에 와서 복지를 한다?
- 일 시 : 2017. 3. 31.(금) 14:00
- 장 소 : 수원시환경성질환 아토피센터 대강당
- 참 석 : 수원시민, 사회복지기관 및 시설 관계자 등 82명
- 주요내용
  - 공유복지 관련 동영상 상영
  - 주제발제
    - 공유복지를 통한 수원시 복지 발전 방안 (한연주 수원시정연구원 연구원)
    - 공유로 도시를 그리다 (임성규 전 서울시복지재단 대표이사)
  - 지정토론
    - 전재일 광고종합사회복지관 부장
    - 전일광 수원시사회복지협의회 사무국장
    - 박기범 사회적기업 에코버튼 대표
    - 허인철 경기복지재단 기획홍보팀장

## (2) 시민의 정부 아고라 정책토론회

- 주 제 : 수원시 지역사회보장 거버넌스 활성화
- 일 시 : 2017. 6. 15.(목) 15:00
- 장 소 : 수원지속가능발전협의회 대회의실
- 참 석 : 복지기관 및 시설 관계자, 복지담당 공무원,  
동협의체 위원 등 70명
- 주요내용
  - 식전공연 : 소리공감(정자3동 기타동아리)
  - 시민의 정부 아고라 경과 발표
  - 주제발표 : 주민 참여에 기반한 지역사회보장  
(김주석 수원시정연구원 연구위원)
  - 지정토론
    - 고경아 경기도따복공동체지원센터 경영기획본부장
    - 정시영 한국주민운동교육원 대표
    - 오민수 경기복지재단 연구위원
    - 김윤희 수원YWCA소규모요양시설 관장

## □ 평가

- 지역 내에 복지이슈의 공론화를 목적으로 한다는 측면에서 그 역할을 충분히 하였다고 보임.
- 포럼 종료 이후 정책제안을 하기 위한 방안이 필요하고, 시민의 참여를 유도하기 위해서는 시민의 욕구에 충실해야 함.



Ⅲ

협의체 역량강화 (Empowerment)

## 1. 교육사업 “지역복지 The Core, Training”

### □ 상반기 실적

#### (1) 제1차 위원교육

- 일 시 : 2017. 4. 10.(월) 14:00 ~ 16:00
- 장 소 : 수원시휴먼서비스센터 교육실
- 참석인원 : 위원 31명
- 강 사 : 하경희 (아주대학교 공공정책대학원 교수)
- 주요내용 : 수원시지역사회보장협의체의 목적 및 기능  
지역사회보장협의체 위원의 역할  
지역사회보장계획의 수립 및 평가 등

#### (2) 2차 교육 : 지역복지 정책 교육

- 제 목 : 한국의 사회보장체계 및 새정부 복지정책 동향
- 일 자 : 2017. 7. 12.(수) 15:00 ~ 18:00
- 대 상 : 협의체 위원 및 수원시민 80명
- 강 사 : 이태수 (꽃동네대학교 교수 / 국정기획자문위원)
- 주요내용
  - 한국의 사회보장체계
  - 새정부 복지정책 및 최근 복지 동향
  - 복지국가를 위한 비전과 과제, 지역의 역할 등

### □ 평가

- 교육 참여자 만족도 조사 결과, 매우만족 및 만족이 100%로 나타남. 협의체 위원으로서의 역할인식 향상은 평균 4.4점으로 나타나 매우 효과적인 교육이었음을 알 수 있음. 정책교육의 경우에도 전반적인 만족도 4.4%로 높게 나타났음.
- 지역사회보장계획에 대한 이해도 향상이 타 평가항목에 비해 가장 낮게 나타났으며, 참여자 의견으로 지역사회보장계획에 대한 집중도 있는 교육이 건의되어 하반기 지역사회보장계획 교육 및 정책적 역량을 강화하기 위한 정책교육을 추진하고자 함.

## 2. 지역사회보장협의체 운영평가

### □ 상반기 실적

#### (1) 공공기관 경영평가

- 평가기간 : 2017. 3월 ~ 6월
- 대상기간 : 2016. 1월 ~ 12월
- 평가범위 : 기관장평가
  
- 주요내용 : 경영실적보고서 제출(2017. 4. 7.)  
현장평가(2017. 6. 21.)

#### (2) 사무국 자체평가

- 2016년 사업평가 및 2017년 사업계획 수립 워크숍
  - 일 자 : 2017. 1. 13.(목) ~ 1. 14.(금)
  - 장 소 : 사무국 등
  - 내 용 : 2016년 고객만족도 및 자체평가 결과, 2016년 사업평가 및 2017년 계획수립, 사무국 직원 역할 분장
  
- 2017년 상반기평가 및 하반기계획수립 워크숍
  - 일 자 : 2017. 7. 7.(금) ~ 7. 8.(토)
  - 장 소 : 라비돌 리조트
  - 내 용 : 상반기평가 및 하반기계획수립, 2018년 계획 수립, 제7기 협의체 구성 등

### □ 평가

- 경영평가 과정에서 드러난 협의체 운영의 성과와 평가 내용을 사업 계획에 반영해야 함.
- 고객만족도 조사 결과에 대한 익년도 사업 반영을 위해 체계적이고 정기적으로 점검해야 함.

### 3. 지역사회보장협의체 조직 강화(워크숍, 결과보고대회)

#### □ 상반기 실적

##### (1) 수원시지역사회보장협의체 워크숍

- 주 제 : 특 투 유~ 지역사회보장협의체!
- 일 자 : 2017. 3. 16.(목) ~ 17.(금)
- 장 소 : 동강시스타(강원도 영월군)
- 참 석 : 수원시지역사회보장협의체 위원 73명
- 주요내용
  - 특강 : 거버넌스, 이제는 말할 수 있다!
    - 노민호 수원시자치분권협의회 사무국장
  - 협의체 운영평가 결과 발표
    - 박창재 수원시지역사회보장협의체 사무국장
  - 집단토크 : 협의체, 이제는 말할 수 있다!
    - 송원찬 전 경기복지재단 지역복지실장
  - 인문학탐방 : 한반도지형, 고씨굴

#### □ 평가

- 집단토크 형식을 통해 워크숍 참가자들의 의견을 이끌어내어 향후 협의체 운영 및 구성에 도움이 될 수 있었음.
- 특강, 지역탐방, 1박 2일, 전체 위원 대상 등 기존의 워크숍 형식을 벗어나서 새로운 형식의 워크숍을 시도할 필요가 있음.

IV

지역사회 연대 강화 (Solidarity)

## 1. 지역사회복지정책 조사연구

### □ 상반기 실적

#### (1) 수원시 지역사회 네트워크 점검 및 사회보장체계 마련 연구

##### ○ 조사개요

- 기 간 : 2017. 5월 ~ 8월
- 연 구 자 : 김수정 국제사이버대학교 교수
- 조사방법 : 문헌 연구, 델파이 조사 등
- 내 용
  - 수원시 협의체 분석 : 기존 협의체 연구 검토, 협의체 구조 분석 등
  - 타지역 협의체 분석 : 대표·실무·분과 구성 현황, 시·동협의체 연계 구조 등
  - 델파이 조사 : 1차 ~ 3차 조사(개방형설문, 영역별 문항 등)

##### ○ 조사내용

- 델파이 조사 1차 : 수원 복지 발전 분야, 실무분과 개편 의견, 동협의체 지원 방안 등, 89명 취합
- 델파이 조사 2차 : 실무분과 구성 변경, 동협의체 지원 방안 5점 리커트 척도, 46명 취합
- 델파이 조사 3차 : 실무분과 구성 변경, 동협의체 지원 방안 2차 조사 결과에 대한 평균값 비교 조사, 32명 취합

### □ 평가

- 제7기 협의체 구성을 앞두고 협의체 위원들의 의견에 기반한 구조 개편을 위한 연구로, 시의적절한 주제라 볼 수 있음.

## 2. 사회복지법인 외부추천이사제도 운영

### □ 상반기 실적

#### (1) 사회복지법인 외부추천이사 전문위원회 1차 회의

- 일 시 : 2017. 2. 1.(수) 14:00
- 장 소 : 수원시휴먼서비스센터 중회의실
- 내 용 : 사회복지법인 성지원, 죽파재단 외부추천이사 각각 4명 추천  
사회복지법인 외부추천이사 추천소위원회 구성 및 운영규정 개정(안)

#### (2) 사회복지법인 외부추천이사 전문위원회 2차 회의

- 일 자 : 2017. 3. 27.(월) ~ 3. 29.(수)  
(외부추천이사의 중도 사임에 따른 서면 회의 개최)
- 내 용 : 사회복지법인 꿈을 키우는 집 외부추천이사 2명 추천

#### (3) 사회복지법인 외부추천이사 후보자 모집

- 외부추천이사 후보자 공개모집
  - 모집기간 : 2017. 4. 17.(월) ~ 5. 1.(월)
  - 신청인원 : 9명
- 외부추천이사 후보자 선정심사
  - 일 시 : 2017. 5. 24.(수) 14:00
  - 심사위원 : 박진희 위원장 등 대표협의체 위원 14명
  - 선정결과 : 총 9명 중 8명 선정
- 외부추천이사 후보자 교육
  - 일 시 : 2017. 6. 23.(금) 15:00
  - 내 용 : 사회복지법인 이해와 외부추천이사의 역할 등  
(강사 : 김명복 경산복지재단 상임이사 등)

#### (4) 사회복지법인 외부추천이사 전문위원회 3차 회의

- 일 시 : 2017. 7. 13.(수) 14:00
- 장 소 : 수원시휴먼서비스센터 중회의실
- 내 용 : 사회복지법인 미리암재단, 수원중앙복지재단 외부추천이사 추천

### □ 평가

- 후보자 모집, 외부추천이사 추천 등 법령과 지침에 맞게 원활하게 운영되고 있음.
- 선임된 외부추천이사들의 전문성 강화를 위해 지속적인 교육 필요

### 3. 지역사회복지 유관기관(단체) 간담회

#### □ 상반기 실적

##### (1) 거버넌스 중간조직 간담회

- 일 시 : 2017. 5. 17.(수) 16:00 ~ 18:00
- 장 소 : 더함파크(지속가능도시재단)
- 대 상 : 거버넌스 중간지원조직 11개 기관
- 내 용 : 지역사회보장계획 설명, 지역 거버넌스 협력체계 구축, 동단위 단체간 연계·협력 논의

#### □ 평가

- 지역사회보장협의체에 대한 이해를 제고하고, 7기 구성, 4기 지역사회보장계획 수립, 동지역사회보장협의체 운영 등 현안사항에 대해 공유하고 논의하는 자리가 되었음.
- 각 기관별 동 단위 활동에 대한 효율적 협력체계를 마련하고, 수원시 거버넌스 인식을 향상할 수 있는 지속적인 활동 필요.

### 4. 지역사회보장협의체 홍보사업

#### □ 상반기 실적

##### (1) 월간 뉴스레터 『요절복통』 제작

- 기 간 : 2017. 1월 ~ 7월(총 7회 발송)
- 발송방법 : 이메일 발송 - 600명(위원, 지역 복지관계자, 언론사 등) 분과별 SNS, 협의체 페이스북
- 주요내용 : 기획기사&칼럼, 협의체 소식, 협의체 활동사진, 복지&지역 소식, 인연연인, Culture Box

#### □ 평가

- 매월 정기적으로 제작하여 협의체 홍보매체로서 위치 자리매김

<붙임 3> 2017년도 시행계획 과정평가 및 변경(안) 실무분과 모니터링 의견 및 사업부서 피드백 의견

○ 공통사항

- 의견없음에는 적지 않습니다.

- 중간평가 모니터링 의견에 대한 의견 반영 여부 등 사업부서 의견 요청.

- 중간평가 모니터링 의견에 대해서는 2017년도 시행계획 수립시 반영될 수 있도록 요청

※ 당초 예산 및 목표는 반드시 심의받은 내용대로 기입하고, 당초 계획(심의받은 계획) 대비 변경된 예산 및 목표는 변경안으로 작성.

※ 예산 및 목표 등 변경 내용이 있는 경우, 변경 사유를 사업부서 의견(후속조치)란에 기입해 주세요.

○ 세부사업 모니터링 의견

연번	사업번호	구분	사업명	세부사업	담당부서	담당팀	담당자	2017년 시행계획 변경(안)		2017년 시행계획 중간평가	
								실무분과 모니터링 의견	사업부서 의견 (후속조치)	실무분과 모니터링 의견	사업부서 의견 (후속조치)
<b>I 좋은 일자리 확대와 사회적경제 활성화</b>											
1	1-1-1	지역	중증장애인 취업지원센터 설치 및 직업활동 전문프로그램 운영	중증장애인 취업지원센터 설치 및 직업활동 전문프로그램 운영	장애인복지과	장애인시설지원팀	전재현	-목표수준 변경 (직업활동프로그램 4,382명⇒2,306명) : 목표수준 변경에 대한 사유 필요	- 프로그램 집중 및 체계적인 사업화로 주 3회 → 주 1회로 연인원 변경	-중증장애인 취업지원센터가 중점기관으로서 역할 필요 직원 1명의 체계로 수행이 어려우므로 증원 및 예산 확대 필요함. -센터 전담 직원의 역할 명확히 구분 필요하며, 지역사회 네트워크 실적 등 포함 필요 (센터 실적과 복지관 취업지원 사업 실적 분리가능여부질의)	- 추후 사업 확대의 타당성 등 검토 필요 - 업무분장 및 사업실적 확인 필요
2	1-2-1	보편	자활상품 판매 증진을 위한 인식개선사업	자활상품 인식개선	사회복지과	자활지원팀	권연희	-의견없음	-	-참여행사 명을 구체적으로 세부 내용 및 사업효과에 명시 요망 -현재는 비예산사업으로 각 자활	비정기적인 행사 참여 홍보가 있어 참여행사 명을 계획단계에서 구체적으로

연 번	사업 번호	구분	사업명	세부사업	담당부서	담당팀	담당자	2017년 시행계획 변경(안)		2017년 시행계획 중간평가	
								실무분과 모니터링 의견	사업부서 의견 (후속조치)	실무분과 모니터링 의견	사업부서 의견 (후속조치)
										센터에서 부스 참여한 실적을 홍보실적으로 하고 있으나 향후 궁극적으로는 지자체에서 별도의 예산을 편성하여 적극적인 홍보활동을 전개해야 할 것임.	명시하기 어려움. - 홍보활동 예산 지원 필요성에 대해 검토하겠음.
3	1-3-1	보편	지역자활센터운영	지역자활센터운영	사회복지과	자활지원팀	권연희	-2017년 시행계획 원안대비 성과목표가 임의 변경됨. 원안대로 수정 요망 (근로기회 제공 및 자활능력 배양) -사업의 성과지표는 자활사업 참여자수로 되어 있는 반면 예산은 자활센터 운영 예산임. 실제 사업제목, 예산과 성과지표간의 오류가 있음. 2018년도 시행계획에서는 자활근로사업으로 변경할 필요가 있음.	-원안목표 임의변경사항 없음 - 2018년도 자활근로사업으로 변경할 예정임.	-의견없음	-
4	1-4-1	지역	노숙인 자활근로	노숙인 자활근로	사회복지과	자활지원팀	심영무	-2017년도 시행계획 원안에 목표수준이 (5)목표수준 부분과 (6)세부사업 내 사업량이 다르게 표기되어 있음. (50명으로 통일해서 수정하되 2017년의 경우 42명으로 수정하는 것에 동의함.	- 목표수준 50명으로 통일함	-	-
5	1-5-1	지역	결혼이민자 맞춤형 취업교육 및 지원	결혼이민자 맞춤형 취업교육 및 지원	여성정책과	다문화팀	김희애	-변경사항 없음	-	-의견 없음	-
6	1-6-1	보편	여성취업지원	경력단절여성 고용촉진 집단상담	일자리정책과	청년여성일자리팀	이임숙	-직업교육 대상자의 사업 최소 조건이 200명이므로 목표수준도 이에 맞게 변경되어야 함.	-기존 목표로 유지	-의견 없음	-의견 없음



2017년 제3차 수원시지역사회보장협의체 대표협의체회의('17.8.25.)

연 번	사업 번호	구분	사업명	세부사업	담당부서	담당팀	담당자	2017년 시행계획 변경(안)		2017년 시행계획 중간평가	
								실무분과 모니터링 의견	사업부서 의견 (후속조치)	실무분과 모니터링 의견	사업부서 의견 (후속조치)
	1-6-2		여성취업지원	직업교육훈련	일자리정책과	청년여성일자리팀	이입숙	-변경사항 없음	-	-의견 없음	-의견 없음
	1-6-3		여성취업지원	고학력고숙련 일자리 취업지원	일자리정책과	청년여성일자리팀	이입숙	-변경사항 없음	-	-사업 취지가 고학력, 고숙련 일자리 취업지원이므로, 사업 대상자도 고학력, 고숙련 여성인력으로 변경해야 함.	- 수정 완료
	1-6-4		여성취업지원	중장년 여성 취업지원	일자리정책과	청년여성일자리팀	이입숙	-변경사항 없음	-	-사업 취지가 중장년 여성 취업지원이므로, 사업 대상자도 40세 이상 여성 구직자로 변경해야 함.	- 수정 완료
	1-6-5		여성취업지원	새일센터 운영비	일자리정책과	청년여성일자리팀	이입숙	-변경사항 없음	-	-의견 없음	성과지표 변경 - 변경전 : 프로그램 수료자수, 취업자수 - 변경후 : 취업자수
7	1-7-1	보편	노인 일자리 지원	노인 일자리 지원	노인복지과	노인복지팀	구원서	-변경사항 없음	-	-새정부의 노인일자리사업 확대가 예상되므로, 이를 대비할 수 있는 지역 내 논의 잘 필요	- 연내 노인일자리 협의회(가칭) 구성하여 향후 예상되는 노인일자리 변화에 대응토록 하겠음
	1-7-2		노인 일자리 지원	어르신 자립생활 지원센터 운영	노인복지과	노인복지팀	구원서	-변경사항 없음	-	-의견 없음	-
	1-7-3		노인 일자리 지원	노인 취업지원센터 운영	노인복지과	노인복지팀	구원서	-변경사항 없음	-	-의견 없음	-
8	1-8-1	보편	수원시 장애인 행정도우미, 복지일자리 및 시간제일자리 지원	장애인 일반형 일자리 지원	장애인복지과	장애인복지팀	이인엽	-예산변경(729,942천원⇒1,152, 540천원) 사유 질의 -장애인 장려금 사용에 따른 목표인원 변경 필요	-일반형 인원 38명 -> 62명으로 상향되어 729,942천원->1,152,540 천원으로 증액되었음. -고용장려금은 민간 영역으로 관 개입으로 비취질 수 있어 추진 곤란.	-장애인일자리 욕구가 크고, 중요한사업인 만큼 사업에 대한 정기적인 평가체계 필요 -실적 세부내용에 일반 실적과 장려금에 따른 실적 구분하여 작성 요청	- 분기마다 보조금 사용 내역 정산하고있으며 연 1회 현장점검 및 수시로 장애인일자리 통계를 모니터링함. -고용장려금은 민간 영역으로 관 개입으로 비취질 수 있어 추진

연 번	사업 번호	구분	사업명	세부사업	담당부서	담당팀	담당자	2017년 시행계획 변경(안)		2017년 시행계획 중간평가	
								실무분과 모니터링 의견	사업부서 의견 (후속조치)	실무분과 모니터링 의견	사업부서 의견 (후속조치)
											곤란.
	1-8-2		수원시 장애인 행정도우미, 복지일자리 및 시간제일자리 지원	장애인 복지일자리 지원	장애인복지과	장애인복지팀	정수미	-변경사항 없음	-	상동	-
	1-8-3		수원시 장애인 행정도우미, 복지일자리 및 시간제일자리 지원	장애인 시간제일자리 지원	장애인복지과	장애인복지팀	정수미	-변경사항 없음	-	상동	-
-	1-9-1		청년,경력단절여 성,조기퇴직자 취업지원을 위한 고용복지통합센터 운영	수원형 고용복지통합센터 운영	일자리정책과	2016년 사업 폐지	-	-	-	-	-
9	1-10-1	보편	사회적 경제 활성화(사회적기 업,협동조합 확대)	수원시 사회적 경제 지원센터 운영 및 사회적경제기업 재정지원	지속가능과	사회적경제팀	고정화	- 의견없음	-	-현재 모니터링 추진 분과에 사회적경제 관계자가 참여하 고 있지 않아 모니터링에 어려 움이 있음. 향후 모니터링에는 담당자가 배석하거나 별도 상 세자료(창업기업 명단 및 내용, 재정지원 대상 리스트 등)을 첨부해 줄 것을 요청	-
10	1-11-1	지역	여성전문인력 양성	여성전문인력 양성	여성정책과	여성정책팀	임승희	-변경사항 없음	-	-의견 없음	-
<b>II. 생애주기별 욕구에 맞는 건강증진 서비스 확대</b>											
11	2-1-1	보편	정신질환 위기 및 응급 개입 치료비 지원	정신질환 위기 및 응급 개입 치료비 지원	장안구보건소	정신보건팀	김윤희	- 변경사항 없음	-	-당초 성과지표 및 목표수준으로 작성 필요(성과지표-정신질환 치료 개입 및 치료유지, 재활 연계 / 목표수준- 입원비 17건, 웨어치료 16건, 심리검사 외 3건)	<ul style="list-style-type: none"> <li>● 목표대비 성과 보고</li> <li>- 입원비 9건(53%)</li> <li>- 외래치료비 7건(44%)</li> <li>- 기타(심리검사 등) 0건(0%)</li> <li>- 치료 유지 및 연계 14명 (실인원 전원 100%)</li> </ul>

2017년 제3차 수원시지역사회보장협의체 대표협의체회의('17.8.25.)

연번	사업번호	구분	사업명	세부사업	담당부서	담당팀	담당자	2017년 시행계획 변경(안)		2017년 시행계획 중간평가	
								실무분과 모니터링 의견	사업부서 의견 (후속조치)	실무분과 모니터링 의견	사업부서 의견 (후속조치)
										<ul style="list-style-type: none"> <li>● 모니터링 내용                             <ul style="list-style-type: none"> <li>- 구청 및 외부 요청 건수가 작년대비 100%이상 증가</li> <li>- 운영회의 : 사업홍보 강화 및 치료비 지원 수요증가로 치료비 예산부족</li> <li>● 3분기 운영위원회에서 400만원 추가 예산 확보 및 별도 추경 예산 600만원 확보 예정</li> </ul> </li> </ul>	
12	2-2-1	지역	심리정서진단 및 치료비 지원 확대	심리정서진단 및 치료비 지원 확대	보육아동과	아동친화복지팀	최유성	-변경사항 없음	-	-아동들에게 꼭 필요한 사업이므로 지속적으로 실시되어야 함.	- 건강한 사회인으로 성장할 수 있도록 지속적으로 심리,정서 치료비 지원을 실시하겠습니다.
13	2-3-1	지역	수원시 여성문화공간-휴 운영	수원시 여성문화공간-휴 운영	여성정책과	여성친화팀	백미록	-변경사항 없음	-	-의견 없음	-
14	2-4-1	지역	아동주치의 제도 도입	제도 도입을 위한 기반구축	권선구 보건소	건강증진팀	유병설	-사업명 변경: 의견없음	-	-의견 없음	-
	2-4-2		아동주치의 제도 도입	소아 건강 지킴 서비스 시범 운영 및 확대	권선구 보건소	건강증진팀	유병설	-목표 변경 : 목표 변경 사유 질의	<ul style="list-style-type: none"> <li>- 2016년은 시범사업기간으로 대상인원 1,000명 중 등록율 85% 목표를 정하였으며, 2017년 대상아동 수요 조사 결과 3,725명으로 본격적인 사업실시로 예산 70,000천원 범위 내에서 지원하기 위해 등록율 13%로 목표 변경함.</li> </ul>	<ul style="list-style-type: none"> <li>-수원시의 좋은 시책이므로 사업의 본 취지에 맞게 이행 필요. 단순 아동 의료지원에 그치는 것인지 실질적 주치의 역할을 수행하는지 모니터링 필요.</li> <li>-아동이 이용하기 수월한 병원 접근성 필요함. 참여 병원수 질의</li> </ul>	<ul style="list-style-type: none"> <li>- 2017. 11월 의료지원 대상아동 보호자 및 의료기관 아동 담당의를 대상으로 모니터링 실시 예정(만족도, 지원실태 등)</li> <li>- 수원시 아동담당의 지정 의료기관 62개소이며, 지정안경업소 20개소</li> </ul>

연 번	사업 번호	구분	사업명	세부사업	담당부서	담당팀	담당자	2017년 시행계획 변경(안)		2017년 시행계획 중간평가	
								실무분과 모니터링 의견	사업부서 의견 (후속조치)	실무분과 모니터링 의견	사업부서 의견 (후속조치)
15	2-5-1	지역	임산부 건강챙기기 프로젝트	산후 우울증 관리	팔달구 보건소	지역보건팀	김진영 (정진선)	-목표수준 변경 : 의견없음	의견없음.	-효과적이고 적극적으로 사업 추진 되고 있음	-정상주진증임.
	2-5-2		임산부 건강챙기기 프로젝트	산전 후 관리 (임산부역량강화)	팔달구 보건소	지역보건팀	2-5-1 사업 통합	-	-	-	-
	2-6-1	보편	수원시노인치매정 신건강센터 설치	수원시노인치매정 신건강센터 설치	영통구 보건소	지역보건팀	사업 완료	사업완료	-	-	-
16	2-6-2		수원시노인치매정 신건강센터 설치	수원시노인치매정 신건강센터 운영	영통구 보건소	지역보건팀	목진용	-변경사항 없음	-	-의견 없음	-정상주진증임.
17	2-7-1	보편	마음건강지원사업	마음건강지원사업	장안구 보건소	지역보건팀	김윤희	-목표수준, 예산 변경 : 의견 없음	-	-마음건강로드맵 추진사항 질 의. 앱 활성화를 위한 홍보 강 화 필요 -수원시민 스트레스에 대한 장 기적 접근 필요	<ul style="list-style-type: none"> <li>추진사항</li> <li>- 로드맵 다운로드 2,676건</li> <li>- 어플 자가검진 5,176건,</li> <li>- 플러스친구 추가수1,425명,</li> <li>- 1:1 비밀상담 100명</li> <li>• 앱 활성화 방안 및 홍보</li> <li>- 디지털정신건강시대 포럼 및 시연회 302명 참여</li> <li>- 버스, 유튜브, 온라인 홍보</li> <li>- 웹 및 홈페이지에게 된 수원시특화 온라인 스트레스관리 방법 홍보</li> <li>• 장기적 접근필요</li> <li>- 프로그램의 점진적 확대</li> <li>- 예방적 회복탄력성 증가 프로그램 확대</li> </ul>

연 번	사업 번호	구분	사업명	세부사업	담당부서	담당팀	담당자	2017년 시행계획 변경(안)		2017년 시행계획 중간평가	
								실무분과 모니터링 의견	사업부서 의견 (후속조치)	실무분과 모니터링 의견	사업부서 의견 (후속조치)
<b>Ⅲ. 돌봄서비스 체계를 통한 복지욕구 충족</b>											
18	3-1-1	지역	찾아가는 교육 및 양육 상담	찾아가는 교육 및 양육 상담	보육아동과	보육정책팀	정자영	-변경사항 없음	-	-의견 없음	-
19	3-2-1	지역	장애영유아 및 가족을 위한 사회생활증진 프로그램	장애영유아 및 가족을 위한 사회생활증진 프로그램	보육아동과	보육정책팀	정자영	-변경사항 없음	-	-추진 과정의 어려움이 있지만, 장애영유아를 둔 가족 입장에서 볼 때 지속적으로 추진되었으면 함.	- 다양한 프로그램을 시도 함에도 불구하고 참여율 저조함. - 지속적으로 홍보하고 있으나 예산대비 시행 가능 프로그램에 제한이 있음.
20	3-3-1	지역	거점센터 지원을 통한 지역아동센터 전문성 강화	거점센터 지원을 통한 지역아동센터 전문성 강화	보육아동과	아동친화복지팀	최성용	-변경사항 없음	-	-2017시행계획에는 목표수준이 '상담이용자수 50명' 이므로, '20개소 운영/방문 사례관리 80명(연인원)' 을, '상담이용자수 50명' 으로 수정 요청	- 목표수준 '상담이용자수 50명' 으로 수정 완료
21	3-4-1	지역	시간연장형 및 장애아 어린이집 보조교사 지원	어린이집 야간 보육 도우미 인건비 지원	보육아동과	보육지원팀	이강욱	-변경사항 없음	-	-민간어린이집도 시간연장 운영에 어려움이 있으므로 이에 대한 대책이 필요함. -명확한 성과관리를 위해서는 2017시행계획처럼 3-4-1세부사업과 3-4-2세부사업으로 구분하여 작성해야 함. -성과지표 목표수준과 예산에 대한 집행실적 기재 필요	- 시간연장반의 경우 교사 대 아동 비율이 1:5(영아) ~1:7(유아)이하로 19시-21시에 주로 보육하는 경우로, 사실상 정원보다 적은 아동이 이용하고 있어 시간연장반 교사는 주간 담임교사 대비 보육업무 부담이 적은 편임. - 집행실적:178,520천원
	3-4-2		시간연장형 및 장애아 어린이집 보조교사 지원	장애아 보조교사 인건비 지원	보육아동과	보육지원팀	이강욱	-변경사항 없음	-	-올해부터 민간에도 지원된 사업으로, 지속적으로 지원되어야 함. -명확한 성과관리를 위해서는 2017시행계획처럼 3-4-1세부사업과 3-4-2세부사업으로 구분하여 작성해야 함. -성과지표 목표수준과 예산에 대한 집행실적 기재 필요	- 지속추진 - 집행실적:136,612천원

연 번	사업 번호	구분	사업명	세부사업	담당부서	담당팀	담당자	2017년 시행계획 변경(안)		2017년 시행계획 중간평가	
								실무분과 모니터링 의견	사업부서 의견 (후속조치)	실무분과 모니터링 의견	사업부서 의견 (후속조치)
22	3-5-1	지역	다양한 체험속에 지혜롭게 크는 아이	아이러브맘카페 운영	보육아동과	보육정책팀	정자영	-변경사항 없음	-변경사항 없음	-부모들의 만족도가 높은 사업 으로, 향후에도 지속적으로 추 진되어야 함.	- 이용 부모의 만족도가 높은 사업으로 수요자 중 심의 운영을 할 수 있도 록 만족도 설문조사를 통 해 정규 및 특강 프로그 램의 다양화에 대한 부 분을 반영하고, 계속 적으 로 모색하고 있음
23	3-6-1	보편	드림스타트 아동통합서비스 지원	드림스타트 통합서비스 운영	보육아동과	드림스타트팀	배현수	-변경사항 없음	-	-의견 없음	-
24	3-7-1	보편	다문화 가족 방문 교육 및 언어발달 지원	다문화가족 방문교육 지원	여성정책과	다문화팀	김희애	-변경사항 없음	-	-의견없음	-
	3-7-2		다문화 가족 방문 교육 및 언어발달 지원	다문화가정 자녀 언어발달 지원	여성정책과	다문화팀	김희애	-변경사항 없음	-	-의견 없음	-
25	3-8-1	보편	한부모가족 정서 지원 사업	한부모가족 복지시설 입소자 상담치료	여성정책과	건강가정팀	유은애	-변경사항 없음	-	-의견 없음	-
	3-8-2		한부모가족 정서 지원 사업	사랑의 한부모가족학교 운영	여성정책과	건강가정팀	유은애	-변경사항 없음	-	-의견 없음	-
26	3-9-1	지역	노인 장기요양서비스의 안정적인 운영	수요자 중심의 맞춤형 노인 장기요양서비스 제공	노인복지과	노인정책팀	위은미	-변경사항 없음	-	-의견 없음	-
	3-9-2		노인 장기요양서비스의 안정적인 운영	양질의 장기요양서비스 제공을 위한 종사자 직무교육	노인복지과	노인정책팀	위은미	-변경사항 없음	-	-의견 없음	-
27	3-10-1	보편	노인돌봄 종합서비스	노인돌봄종합 서비스	노인복지과	노인정책팀	정재은	-변경사항 없음	-	-의견 없음	-

2017년 제3차 수원시지역사회보장협의체 대표협의체회의('17.8.25.)

연 번	사업 번호	구분	사업명	세부사업	담당부서	담당팀	담당자	2017년 시행계획 변경(안)		2017년 시행계획 중간평가	
								실무분과 모니터링 의견	사업부서 의견 (후속조치)	실무분과 모니터링 의견	사업부서 의견 (후속조치)
28	3-11-1	지역	재가노인지원서비스센터 운영 지원	재가노인지원서비스센터 운영 지원	노인복지과	노인정책팀	정재은	-변경사항 없음	-	-증액된 사업비 용도가 주거환경개선, 긴급지원 등으로 제한되어 있으나, 주거환경개선으로 사업비가 집행되어 주거환경이 개선되면 집에서 나가야 되는 경우도 발생할 수 있음. 따라서 증액된 사업비가 실제적으로 필요한 곳에 사용될 수 있도록 사업비 용도가 확대되었으면 함.	
29	3-12-1	지역	취약계층 노인 식사지원	경로당 무료급식 지원사업	노인복지과	노인복지팀	구원서	-변경사항 없음	-	-최저임금 인상 등 현실이 반영되어야 하고, 세부적인 매뉴얼이 필요함.	- 경기도에 내년도 취사원 인건비 증액 건의 하였으며 증액 될것으로 답변을 받은 상태임
	3-12-2	지역	취약계층 노인 식사지원	저소득 재가노인 식사배달사업	노인복지과	노인복지팀	구원서	변경사항 없음	-	-	-
	3-12-3	지역	취약계층 노인 식사지원	경로당 취사원 인건비 지원사업	노인복지과	노인복지팀	구원서	변경사항 없음	-	-	-
30	3-13-1	보편	장애인 활동지원 서비스 연계 강화	장애인활동지원 수급자 이용 내용	장애인복지과	장애인복지팀	강명자	-예산변경 : 의견없음	-	-대기인원 정확한 파악을 통해 (중복 대기자 제외, 실 대기자 수) 활동보조인-이용자 매칭이 원활할 수 있도록 대안 마련 필요	- 활동보조인력과 이용자와의 매칭이 원활할 수 있도록 제공기관과 정기적인 간담회를 실시 하겠음
31	3-14-1	지역	이동목욕서비스	장애인 이동목욕서비스 제공	장애인복지과	장애인시설지원팀	전재현	-변경사항 없음	-	-목표수준과 실적 수치기준 통일 필요 : 실인원, 연인원 (목표수준 ; 실인원 90명, 연인원 1140명 / 실적 실인원 81명, 연인원 584명) -정신장애인, 발달장애인 연계 추진하고 있으나, 이용자 및 기관에서 모를 수 있으므로 홍보 및 연계 강화 필요	- 상반기 실적 기재 - 사업대상 범위 (중증장애인1~2급, 노인장기요양 및 장애인활동보조 지원대상 제외) 있으나, 지속홍보 예정

연 번	사업 번호	구분	사업명	세부사업	담당부서	담당팀	담당자	2017년 시행계획 변경(안)		2017년 시행계획 중간평가	
								실무분과 모니터링 의견	사업부서 의견 (후속조치)	실무분과 모니터링 의견	사업부서 의견 (후속조치)
32	3-15-1	지역	장애인가족지원 사업	장애인가족지원센 터 운영	장애인복지과	장애인정책팀	김근영	-예산변경 : 의견없음	-사업예산 변경에 따른 추진결과 정산 철저 및 상하반기 정기점검 실시	-당초 계획 목표수준 6,000명임 -실적 세부내용 구체적 작성 요청	2017년 상반기 사업참여 인원 : 6,025명 -가족문제상담:54명 -가족휴식지원:147명 -장애인식개선:5,479명 -지역사회조직:89명 -발달상담지원:32명 -사회적응훈련:164명 -미래준비모임:60명
<b>중점추진사업 IV. 주거지원 대상자와 서비스 확대를 통한 생활안정</b>											
33	4-1-1	지역	단신계층 주거지원 사업	경기리스타트 주거지원센터 운영	사회복지과	자활지원팀	심영무	-목표수준 변경에 동의함 -성과목표를 2017년 시행계획 원안(노숙인의 주거 안정)으 로 수정 요망	-	-의견없음	-
	4-1-2		단신계층 주거지원 사업	수원다시서기 노숙인 노-노 케어 연계 주거지원	사회복지과	자활지원팀	심영무	-의견없음	변경사항 없음	-현재 다시서기에서 46가구 주 거지원을 하고 있으며, 보다 적극적으로 본 사업을 추진해 야 하나 이에 따른 인력이나 예산지원은 전무한 상황임. 향 후 이와 관련된 부분의 확보 노력과 지원이 필요할 것임.	• 향후 사업의 원활한 추 진을 위해 경기도에 사례관리사 1 명 승인 및 예산 추가 교 부를 요청한 상태임
34	4-2-1	지역	저소득 장애인 주거환경 개선사업	저소득 장애인 주거환경 개선사업	장애인복지과	장애인시설지원팀	신영란	-목표량 변경 : 의견 없음	-	-상반기 실적만 기입	-
35	4-3-1	지역	주거복지센터 설치 및 운영	주거복지 조례제정	지속가능과	주거복지팀	서일성	-2016년 완료	-	-	-
	4-3-2		주거복지센터 설치 및 운영	주거복지센터 설립 및 운영	지속가능과	주거복지팀	서일성	-2017년 시행계획 수립 시 부서 변경 및 예산 미확정으로 구 체적 내용을 담아 수정 요청 -주거복지지원센터에서 수정하 여 공유하는 것으로 협의	- 부서변경 및 예산 수 정 - 주거복지지원센터와 협의하여 내용 수정	-의견없음	-



연 번	사업 번호	구분	사업명	세부사업	담당부서	담당팀	담당자	2017년 시행계획 변경(안)		2017년 시행계획 중간평가	
								실무분과 모니터링 의견	사업부서 의견 (후속조치)	실무분과 모니터링 의견	사업부서 의견 (후속조치)
<b>중점추진사업 V. 안전한 생활공간 기반 마련</b>											
36	5-1-1	지역	영유아 안전관련 교육	영유아 안전관련 교육	보육아동과	보육지원팀	백복희	-변경사항 없음	-	-영유아들의 안전을 위해 어린이집뿐 아니라 가정에서도 안전교육이 이뤄져야 함.	- 가정통신문을 발송하여 가정에서 자율적인 안전 교육 실시
37	5-2-1	지역	청소년 유해환경 인식개선 사업	청소년 선도캠페인 및 합동단속	교육청소년과	청소년지원팀	김태현	- 5-2-1 세부사업명 : '청소년 선도캠페인 및 합동단속' 으로 변경 요망 - 5-2-1의 경우 주요 수행기관 명시 요망 - 2017년도 시행계획 원안의 경우 사업량이 4건으로 되어 있으나 모니터링 자료에는 60회로 명시됨. 확인 요망	-변경완료 -기재(명시)완료 -당초 청소년관련부서(구,동)의 실적을 모두 포함하였으나 교육청소년과 관련 캠페인만 실적으로 인정하여, 4건으로 정정함	-의견없음	
	5-2-2		청소년 유해환경 인식개선 사업	청소년 인터넷 중독예방 및 해소사업	교육청소년과	청소년지원팀		-	-	-	-
	5-2-3		청소년 유해환경 인식개선 사업	청소년 보호구역 감시활동 운영	교육청소년과	청소년지원팀	김태현	- 5-2-2 세부사업명 : '청소년 보호 구역 감시활동 운영' 으로 변경 요망 - 상비량의 경우 2017년 시행계획 원안의 경우 60건으로 되어 있음. 확인 요망. - 실적 달성률 계산오류 - 예산은 미집행인데 상반기 추진실적이 있는 상황에 대해 설명 요망	비정기적인 행사 참여 홍보가 있어 참여행사명을 계획단계에서 구체적으로 명시하기 어려움. - 홍보활동 예산 지원 필요성에 대해 검토하겠음.	- 합동단속의 경우 청소년 유관 기관들과 함께 진행하는 것이 활동 효과를 향상할 수 있을 것임. 향후 하반기에는 청소년 유관기관의 참여를 유도하여 연계 활동이 추진될 수 있도록 요청함.	- 유관기관의 연계 추진이 다소 쉽지는 않음 - 하반기에 검토고려
38	5-3-1	지역	노인상담사업	노인상담사업	노인복지과	노인복지팀	도유경 (유정희)	-변경사항 없음	-	-수원은 다른 시에 비해 잘 운영되는 편임. 전문성이 지속적 으로 보장되기 위해, 호봉상승에 따른 인건비 보존이 필요함.	사회복지 인건비 가이드라인에 맞춰 지급할 예정.

연 번	사업 번호	구분	사업명	세부사업	담당부서	담당팀	담당자	2017년 시행계획 변경(안)		2017년 시행계획 중간평가	
								실무분과 모니터링 의견	사업부서 의견 (후속조치)	실무분과 모니터링 의견	사업부서 의견 (후속조치)
39	5-4-1	보편	독거노인중증장애 인 응급안전 돌봄사업	독거노인중증장애 인 응급안전 돌봄사업	노인복지과	노인복지팀	도유경 (유정희)	-변경사항 없음	목표수준 변경에 따른 실적 기재 변경	-응급알림장비가 어느 정도 설 치되었으므로, 사업의 목적 달 성을 위해서는 성과목표를 '독 거노인 중증장애인 응급안전 알림서비스 운영 강화'로 변경 하고, 성과지표는 '응급상황 발 생 대비 조치 건수'로 변경해야 함. 이에 따라 목표수준도 144 건으로 변경해야함. -2017시행계획 수립 시 예산액 이 469,054천 원이었으므로 수 정이 필요함.	응급알림장비 대당 가격 348천원에서 154천원으로 변경되어서 당초 목표수준 144에서 333으로 사업목표 변경됨.
-	5-5-1	지역	휴대용 안전지킴이 서비스	휴대용 안전지킴이 서비스	안전정책과	2016년 사업종료에 따른 폐지	-	-	-	-	
<b>중점추진사업 VI. 사회적 약자 인권 강화</b>											
40	6-1-1	지역	수원시민의 인권보호 및 증진	인권상담센터 운영	감사관	인권팀	정수진	-변경사항 없음	-변경사항 없음	-성과지표 및 목표수준 당초 계획대로 작성 요망 : 성과지 표-상담건수, 실태조사 여부. 성과목표-상담 55건, 조사 18 건 - 인권상담센터에서 많은 역할 수행하고 있으므로, 성과지표 와 목표를 상담, 조사 만이 아니라 인권센터의 주요업무 로 변경 필요하며 구체적으로 명시 필요 -사업대상(수원시민)에 비해 목 표수준이 낮은편임. 사업대상 구체적 명시필요하며, 인권센 터의 역할수행을 위한 인력 보강(충원) 건의 -개선방안(체계적이고 다양한 홍보 방안 마련 필요)에 대한 조치사항 문의	-성과지표 및 목표수준 계획대로 수정 -인권센터는 현재 상담 및 조사를 위해 운영하기 로 시행규칙에 명시 -일반상담 중 필요한 경우에만 조사가 들어감. 조사건수를 늘리는 것이 바람직한 것만은 아니고, 임의로 늘릴수 있는 것이 아님. 별도 직권으로 필요한 경우에도 조사를 하고 있음 -홍보물(리후렛), 홈페이지, 보도자료 배포 등

2017년 제3차 수원시지역사회보장협의체 대표협의체회의('17.8.25.)

연 번	사업 번호	구분	사업명	세부사업	담당부서	담당팀	담당자	2017년 시행계획 변경(안)		2017년 시행계획 중간평가	
								실무분과 모니터링 의견	사업부서 의견 (후속조치)	실무분과 모니터링 의견	사업부서 의견 (후속조치)
41	6-2-1	지역	인권강화 교육	인권 교육 강화	감사관	인권팀	김주아	- 변경사항 없음	- 변경사항 없음	-인권교육 지원을 통해 기관에 서 도움이 됨. -교육이 연속 추진되고 있으 므로 교육 커리큘럼(강사, 강의 내용)을 사전 제공, 선택할 수 있는 방안 필요. 관련 업무를 잘 아는 강사 및 사례접근 필 요 -교육 후 강사 및 교육내용 만 족도에 따라 관리, 점검 필요	-기관에서 인권교육 신청 시 교육요청사항을 작성 토록 하여 강사 배정에 반영하고 있음. 신청이 들어오면 국가인권위 강 사 중 요청사항을 충족 할 수 있는 강사로 선정 하여 배정.(기실시) -교육 종료 후 만족도 조 사를 실시하여 평가서 작성 후 반영하고 있음 (기실시)
42	6-3-1	지역	장애인 인식 개선 교육	세상에서 가장 값진 장애체험학교 운영	장애인복지과	장애인시설지원팀	전재현	-변경사항 없음	-	-당초 예산 기타사업비 2,300천 원이나 제출자료는 시비 23,000 입 (확인 요망) - 사업 추진 실적 대비 예산 집행률 저조함. 이유 문의. -장애인 인식개선이 중요하므 로 별도 예산 필요 -장애인인식 개선 효과성 향상 을 위해 유치원, 초등학교 저학 년부터 조기 개입 필요하며, 언 론인 등 주요인사 대상으로도 교육 필요함.	- 예산 오기 기재 (5,700천원) - 현재 장애인식 개선과 관련하여 시설 및 단체에서 별도로 사업 추진하고 있음 - 초,중,고 등 홍보 및 교육실시 중
	6-3-2		장애인 인식 개선 교육	수화교실 운영	장애인복지과	장애인정책팀	김민정	-변경사항 없음	당초 계획대로 추진	-의견 없음	당초 계획대로 추진
	6-3-3		장애인 인식 개선 교육	지역대중매체 홍보	장애인복지과	장애인시설지원팀	전재현	-변경사항 없음	-	-예산 시비, 기타인지 확인 요 망 (당초 시행계획에 기타 8,000으로 되어있음)	- 시비 (수원시장애인종합복지관 건기대회, 호매실장애인복지관 홍보)
43	6-4-1	지역	양성평등의식교육	대상별 양성평등교육	여성정책과	여성친화팀	백미록	-변경사항 없음	-	-	-

연 번	사업 번호	구분	사업명	세부사업	담당부서	담당팀	담당자	2017년 시행계획 변경(안)		2017년 시행계획 중간평가	
								실무분과 모니터링 의견	사업부서 의견 (후속조치)	실무분과 모니터링 의견	사업부서 의견 (후속조치)
44	6-5-1	지역	아동학대 신고의무자교육 및 아동학대 캠페인	아동학대 신고의무자 교육	보육아동과	아동친화복지팀	최유성	-변경사항 없음	-	- 의견 없음	
	6-5-2	지역	아동학대 신고의무자교육 및 아동학대 캠페인	아동학대 캠페인	보육아동과	아동친화복지팀	최유성	-변경사항 없음	-	- 의견 없음	-
45	6-6-1	지역	다문화사회 인식 개선	다문화사회 인식 개선	여성정책과	다문화팀	유옥선	-변경사항 없음	-	-일반시민 대상으로 하는 교육 확대가 필요함.	- 2016년까지 초등학생, 주민센터 등 위주의 교육 실시했으나 2017년부터 어린이집, 유치원, 동 교육 수요조사를 실시하고 있음. 향후 예산확보가 되고 실시 부서의 협조를 얻어 일반시민 대상 다문화인식개선교육 뿐만아니라 중국동포에 대한 인식개선교육도 확대실시.
46	6-7-1	지역	성매매 및 가정,성폭력 예방교육	성매매 및 가정,성폭력 예방교육	여성정책과	여성정책팀	김진옥	-변경사항 없음	-	-의견 없음	-
47	6-8-1	지역	폭력피해여성 가족상담 치유프로그램	폭력피해여성 가족상담 치유프로그램	여성정책과	건강가정팀	이주연	-변경사항 없음	-	-의견 없음	-
48	6-9-1	지역	노숙인 상담센터 운영 및 보호사업	노숙인 종합지원센터 운영	사회복지과	자활지원팀	심영무	-2017년도 시행계획 원안대로 목표수준을 시설연계, 병원, 아웃리치로 나눠서 명시 요망	목표수준 나누어서 명시 •시설연계(50명) •병원(750명) •아웃리치(120회)	-의견없음	-

연 번	사업 번호	구분	사업명	세부사업	담당부서	담당팀	담당자	2017년 시행계획 변경(안)		2017년 시행계획 중간평가	
								실무분과 모니터링 의견	사업부서 의견 (후속조치)	실무분과 모니터링 의견	사업부서 의견 (후속조치)
	6-9-2		노숙인 상담센터 운영 및 보호사업	노숙인 일시(임시) 보호소 운영	사회복지과	자활지원팀	심영무	-목표수준의 경우 연인원과 실인원의 차이로 보여짐. 단, 시설이용인원의 경우 연인원 을 목표로 설정하는 것이 더 타당할 것으로 보임. 당초 목표(10,000명)로 목표수준 유지 요망	2017년표 수준은 노숙 인 상담센터 운영 및 보호사업을 4개 세부사 업으로 분리한 것으로 당초 목표는 4개 총 인 원수임. 이에 일시보호 만의 목표수준으로 수 정하였으며, 13,000명이 시설이용 연인원임	-의견없음	-
	6-9-3		노숙인 상담센터 운영 및 보호사업	노숙인 자활시설(쉼터) 운영	사회복지과	자활지원팀	심영무	-2017년도 시행계획 원안대로 목표수준을 나눠서 명시 요망 -취업의 경우 노숙인자활사업단 참여 실적이 포함되어 있을 경우 목표수준을 '취업' 에서 '취업 및 경제활동' 으로 수정 요망 (자활참여자의 경우 취업상태 로 분류되는 것이 아니기 때문 에 수정 요청함)	• 원안대로 목표수준 나 눠서 명시 • 목표수준을 취업 및 경제활동으로 수정함	-의견없음	-
	6-9-4		노숙인 상담센터 운영 및 보호사업	노숙인 보호 및 지원	사회복지과	자활지원팀	심영무	-2017년도 시행계획 원안대로 목표수준을 월동기, 냉난방비 및 피복비로 나눠서 명시 요망	• 월동기라는 용어는 없 으며 월동기 지원에 냉 난방비 및 피복비 지원 을 포함하는 개념임 이에 당초 원안의 월 동기 지원을 삭제하고 2가지로 재분류한 것임 (성과목표 및 성과지 표 수정)	-의견없음	-
<b>중점추진사업 VII. 차별 없는 교육복지 실현</b>											
49	7-1-1	지역	평생학습 허브네트워크 강화	평생학습기관 및 실무자의 공동성장을 위한 네트워크	교육청소년과	평생학습팀	최승희	-의견없음	-	-의견없음	-

연 번	사업 번호	구분	사업명	세부사업	담당부서	담당팀	담당자	2017년 시행계획 변경(안)		2017년 시행계획 중간평가	
								실무분과 모니터링 의견	사업부서 의견 (후속조치)	실무분과 모니터링 의견	사업부서 의견 (후속조치)
	7-1-2		평생학습 허브네트워크 강화	평생학습 프로그램 업그레이드를 위한 네트워크	교육청소년과	2015년 사업 폐지	-	-	-	-	
50	7-2-1	지역	학교사회복지사업 확대 운영	학교사회복지사업 지원학교 확대	교육청소년과	교육정책팀	주현진 (김혜정)	- 작성자료 중 민관협력 부 분에서 협력내용 재확인 요망 (특수학교 취업준비생 추천 과 해당 사업의 연관성 찾 을 수 없음)	잘못 기재됐다고 통화했다고 함.	- 지원규모 및 내용 모두 우수 하게 진행되고 있으며, 해당 사업의 적극 추진을 위한 자 자체의 노력이 돋보임.	잘못 기재됐다고 통화했다고 함.
	7-2-2	-	학교사회복지사업 확대 운영	학교사회복지사업 사례관리 전산프로그램 도입	교육청소년과	2016년 7-2-1에 포함	-	-	-	-	
-	7-3-1	-	평생학습 시범동 만들기	평생학습 시범동 만들기	교육청소년과	2016년 사업종료에 따른 폐지	-	-	-	-	
51	7-4-1	보편	청소년 자립지원 사업	특별지원대상 청소년 지원	교육청소년과	청소년지원팀	김태현	- 2017년 당초계획에는 목표 수준이 10명으로 되어 있 음. 확인 요망	- 특별지원 사업운영 결과 올 초 14명의 청소년들을 지원함에 따라 목표 수준을 상이 조정.	- 2018년 대상 청소년 모집 시 청소년분과에도 정보 공유를 통해 지원이 필요한 다양한 청소년들이 신청할 수 있도 록 협조 요청	- 청소년분과와의 정보 공유를 통해 더 많은 청소년들을 지원할 수 있도록 노력하겠음.
	7-4-2		청소년 자립지원 사업	학교 밖 청소년 지원	교육청소년과	청소년지원팀	김태현	- 목표달성률 계산 오류	- 착오 기재 정정 완료.	-	-
52	7-5-1	지역	장애인정보화 교육 활성화	장애인정보화 교육 활성화	장애인복지과	장애인시설지원팀	전재현	-변경사항 없음	-	-성과목표가 장애인의 정보 접근성 강화임. 컴퓨터 교육에 한정되는 것이 아닌 장애인의 정보 접근성 강화를 위한 장기적 접근 필요	- 교육을 통한 컴퓨터 선 능력 습득 및 개인 및 공공기관 컴퓨터 활용

2017년 제3차 수원시지역사회보장협의체 대표협의체회의('17.8.25.)

연 번	사업 번호	구분	사업명	세부사업	담당부서	담당팀	담당자	2017년 시행계획 변경(안)		2017년 시행계획 중간평가	
								실무분과 모니터링 의견	사업부서 의견 (후속조치)	실무분과 모니터링 의견	사업부서 의견 (후속조치)
53	7-6-1	지역	수원시민 인문교양 아카데미 운영	수원시민 인문교양 아카데미 운영	교육청소년과	평생학습팀	조동범	-의견없음	-	-예산집행 내역이 없는 것인지 누락인지 확인 요망 -다양한 학습자의 수요, 욕구와 맞는 교육추진이 필요함. 시간 및 공간의 다양화가 필요할 것임.(저녁시간 또는 찾아가는 교육 과정이 있는지 확인 요망)	-위탁운영비(용역비)는 용역 종료 후 일괄지급 예정 - 현재 상하반기 장소를 바꾸어 운영중이며 다양한 학습자의 수요, 욕구에 맞는 교육컨텐츠 발굴노력하겠음
54	7-7-1	지역	장애인 평생교육 프로그램 지원	장애인 평생교육 프로그램 지원	교육청소년과	평생학습팀	조동범	-의견 없음	-	-7개기관 리스트 및 사업내용(제목)을 세부내용 또는 사업효과 부분에 명시하여 확인 할 수 있도록 요청	-리스트 별도 송부
	7-8-1	지역	저소득층을 위한 영어교육	저소득층을 위한 영어교육	교육청소년과	2016년 사업폐지		-	-	-	-
-	7-9-1	-	초등방과 후 보육프로그램 운영	초등방과 후 돌봄교실 운영지원	교육청소년과	2016년 사업 폐지		-	-	-	-
-	7-9-2	-	초등방과 후 보육프로그램 운영	학교 밖 꿈나무 안심학교 지원	교육청소년과	2016년 사업 폐지		-	-	-	-
55	7-10-1	지역	수원 청소년 희망대 센터 운영	자유학기제 대비 직업체험 활동지원	교육청소년과	청소년지원팀	김혜영	-의견없음	-	-타지자체와 비교해도 수원시의 경우 청소년 진로진학 관련 정책 및 서비스를 매우 우수하게 진행하고 있는 것으로 보여짐. 향후 더욱 발전적인 서비스 제공을 위해 노력해 줄 것을 요청	새로운 청소년 진로진학 프로그램 개발을 통한 더 나은 서비스제공을 위해 최선을 다하겠음.
	7-10-2		수원 청소년 희망대센터 운영	맞춤형 진로진학 지원사업	교육청소년과	청소년지원팀	김혜영	-사업실적 대비 예산 집행률이 낮음. 확인 요망.	-		
56	7-11-1	지역	수원시 평생교육 중장기 발전 연구용역	수원시 평생교육 중장기 발전 연구용역	교육청소년과	평생학습팀	최승희	-의견없음	-	-하반기 추진 철저 요망 -추진 내용 및 진행상황 공유 요청	-

연 번	사업 번호	구분	사업명	세부사업	담당부서	담당팀	담당자	2017년 시행계획 변경(안)		2017년 시행계획 중간평가	
								실무분과 모니터링 의견	사업부서 의견 (후속조치)	실무분과 모니터링 의견	사업부서 의견 (후속조치)
<b>중점추진사업 VIII. 문화활동 참여기회 확대</b>											
-	8-1-1	-	동아리 활동을 통한 노인문화공연	동아리 활동을 통한 노인문화공연	노인복지과	2015년 사업폐지	-	-	-	-	-
57	8-2-1	지역	아동 예체능문화 활동 강화	지역아동센터의 예체능 활동 강화	보육아동과	아동친화복지팀	최성용	-변경사항 없음	-	-의견 없음	-
	8-2-2	지역	아동 예체능문화 활동 강화	아동문화활동 연계 확대	보육아동과	아동친화복지팀	허순옥	-변경사항 없음	-	-의견 없음	-
58	8-3-1	보편	청소년 문화 체험활동 확대	어린이 청소년 한마당 행사	교육청소년과	청소년지원팀	김혜영	- 의견없음	-	-참여기관 수가 29개인지 30개 인지 확인 후 수정 요망	참여기관 29개
	8-3-2		청소년 문화 체험활동 확대	청소년 이동 테마광장 운영	교육청소년과	청소년지원팀	김혜영	-해당 참여기관이 6개 기관이 맞는지 확인 요망(위원 중 8 개라는 의견이 있었음.) -6개 기관명 및 간단한 프로 그램 제목(내용)을 실적 세부 내용 또는 사업 효과 부분에 명시해 줄 것을 요청 -사업명을 '청소년 테마광 장' 또는 6개기관이 6개프로그램 참여함 - 한국청소년진흥재단( 나의 비전스케치) - 우리누리청소년회(수 원8경지리리) - (재)수원YMCA(함께하 는 민주시민교육) - 한국결스카우트연맹( 청소년에코성장프로 젝트) - 대한청소년총효단(여 명의 눈동자) - 품격학교(우리가 디자인하는 문화예술프로젝트)	-의견 없음	-	
	8-3-3		청소년 문화 체험활동 확대	청소년 어울림 마당	교육청소년과	2016년 사업폐지	-	-	-	-	-
59	8-4-1	지역	수원시 노인문화축제	수원시 노인문화축제	노인복지과	노인복지팀	구원서	-	-	-의견 없음	-



2017년 제3차 수원시지역사회보장협의체 대표협의체회의('17.8.25.)

연 번	사업 번호	구분	사업명	세부사업	담당부서	담당팀	담당자	2017년 시행계획 변경(안)		2017년 시행계획 중간평가	
								실무분과 모니터링 의견	사업부서 의견 (후속조치)	실무분과 모니터링 의견	사업부서 의견 (후속조치)
60	8-5-1	지역	노인복지관 운영	노인복지관 운영	노인복지과	노인시설 지원팀	조운서	-	-	-의견 없음	-
61	8-6-1	지역	장애인 여가문화 생활체육프로그램	장애인 재활,여가 프로그램 운영	장애인복지과	장애인시설지원팀	전재현	-변경사항 없음	-	-당초 목표수준 : 5개 프로그램 운영임 -추진체계 ; 책임기관 6개소 명시 필요 -실적 세부내용에 세부 프로그램 기입 요청	- 수원시장애인종합복지관 - 호매실장애인종합복지관 - 바다의 별 - 사)작은행동한사랑 - 엘립보호작업장 - 자혜직업재활센터 - 호매실장애인보호작업장 (별도 자료 송부) ※ 장애인 재활, 여가 프로그램은 문화, 체육 활동지원과 통합 ⇒ 장애인 맞춤형프로그램 으로 운영 중
	8-6-2	지역	장애인 여가문화 생활체육프로그램	장애인 문화체육 활동 지원	장애인복지과	장애인시설지원팀	전재현	-예산변경 : 의견없음	-	-추진체계 ; 책임기관 6개소 명시 필요 -실적 세부내용에 세부 프로그램 별도 요청	- 수원시장애인종합복지관 - 호매실장애인종합복지관 (별도 자료 송부) ※ 장애인 재활, 여가 프로그램은 문화, 체육 활동지원과 통합 ⇒ 장애인 맞춤형프로그램 으로 운영 중
62	8-7-1	보편	문화누리카드 이용 활성화	문화누리카드 이용 활성화 사업	문화예술과	문화정책팀	박은미	-목표수준 변경 : 의견없음	-	-문화누리카드 홈페이지 개선을 통해 시민접근성이 향상됨	-
63	8-8-1	지역	경로당 환경개선 및 우수프로그램 보급	경로당 환경개선	노인복지과	노인복지팀	한희정	-변경사항 없음	-	-의견 없음	-
	8-8-2	지역	경로당 환경개선 및 우수프로그램 보급	경로당 우수프로그램 보급	노인복지과	노인복지팀	한희정	-변경사항 없음	-	-의견 없음	-

연번	사업번호	구분	사업명	세부사업	담당부서	담당팀	담당자	2017년 시행계획 변경(안)		2017년 시행계획 중간평가	
								실무분과 모니터링 의견	사업부서 의견 (후속조치)	실무분과 모니터링 의견	사업부서 의견 (후속조치)
<b>중점추진사업 IX. 주민참여를 통한 풀뿌리 복지실현</b>											
-	9-1	지역	복지마을 만들기 시범사업	복지마을 만들기 시범사업	사회복지과	2015년 사업폐지	-	-	-	-	-
64	9-2-1	지역	정이 넘치는 기부, 나눔문화 활성화 추진	지역나눔 축제 사회복지의 날 기념 나눔한마당	사회복지과	복지지원관리팀	박대권	-의견 없음 (자료 수정 후 검토 예정)	-	-세부사업 2개로 따로 작성되어야 함. -2017년도 시행계획 원안대로 성과목표 및 성과지표 수정 요망	별도작성 제출
	9-2-2	지역	정이 넘치는 기부, 나눔문화 활성화 추진	이웃사랑 나눔 운동	사회복지과	복지지원관리팀	박대권	-의견 없음 (자료 수정 후 검토 예정)	-		별도작성 제출
65	9-3-1	지역	동 주민복지협의체 및 복지위원 활성화	동 지역사회보장협의체 활성화	사회복지과	복지지원관리팀	박대권	-의견 없음 (자료 수정 후 검토 예정)	-	-세부사업 2개로 따로 작성되어야 함. -2017년도 시행계획 원안대로 성과목표 및 성과지표 수정 요망	별도작성 제출
	9-3-2		동 주민복지협의체 및 복지위원 활성화	복지위원 활성화	사회복지과	복지지원관리팀	박선하	-의견 없음 (자료 수정 후 검토 예정)	복지위원조례 폐지로 사업예산을 변경하여 제출 (사업기간 12월⇒9월)		별도작성 제출
66	9-4-1	지역	수원시종합자원봉사센터운영	시민 자원봉사 참여제고	자치행정과	주민지원팀	이명희	-의견 없음 (자료 수정 후 검토 예정)	-	-세부사업 2개로 따로 작성되어야 함.	-
	9-4-2		수원시종합자원봉사센터 운영	우수프로그램 공모사업	자치행정과	주민지원팀	이명희	-의견 없음 (자료 수정 후 검토 예정)	-		-
<b>중점추진사업 X. 전문복지 서비스 지원체계 구축</b>											
67	10-1-1	지역	장애인 정책 포럼	장애인 정책포럼	장애인복지과	장애인정책팀	한선이	-실적취합 안됨	-	-변경사항 없음	-
68	10-2-1	보편	지역사회청소년 통합지원체계 운영(CYS-NET)	지역사회청소년 통합지원체계 운영(CYS-NET)	교육청소년과	청소년지원팀	김태현	-의견없음	-	-의견없음	-

2017년 제3차 수원시지역사회보장협의체 대표협의체회의('17.8.25.)

연 번	사업 번호	구분	사업명	세부사업	담당부서	담당팀	담당자	2017년 시행계획 변경(안)		2017년 시행계획 중간평가	
								실무분과 모니터링 의견	사업부서 의견 (후속조치)	실무분과 모니터링 의견	사업부서 의견 (후속조치)
69	10-3-1	보편	자활자립을 위한 사례관리	자활자립을 위한 사례관리	사회복지과	자활지원팀	권연희	-의견없음	-	-의견없음	-
70	10-4-1	보편	지역기반 사례관리 강화	수원시 휴먼서비스센터 운영	복지허브화 추진단	휴먼복지지원팀	김수경	-예산변경 : 의견없음	-	-수행기관 모니터링 내용 작성 요망 -성과목표 및 목표수준, 예산 시행계획대로 기입 필요 (성과지표: 사례관리대상자의 만족도 평균점수, 통합사례회의 등 개회 60회) -변경 내용이 있을 경우, 변경란에 작성(예산)	조치완료
	10-4-2		지역기반 사례관리 강화	통합사례관리 운영	복지허브화 추진단	휴먼복지지원팀	김수경	-예산 확인 필요 (시행계획서상 6,000천원입)	-국비가 확보되어 예산변경	-사업명 : 통합사례관리 운영 -목표수준 당초계획대로 기입(1,030명) -민관협력 참여기관 : 행정복지센터(동) 추가 필요 협력내용: 10-4-1과 동일하므로 내용 보완 필요	-조치완료
71	10-5-1	지역	수원시 지역사회복지협의체 활성화	수원시 지역사회보장협의체 활성화	복지허브화 추진단	복지지원관리팀	박선하	-변경사항 없음	-	-의견없음	-
72	10-6-1	지역	사회복지종사자 처우개선	보수교육비, 상해보험비 지원	사회복지과	복지행정팀	정덕섭	-예산변경 : 의견없음	-	-처우개선을 종합적으로 방향 제시하고 제안하는 방안 필요 (처우개선위원회 구성) -실적 이행률 50%의 근거 질의 (예산집행률 25%임에도 실적 50%로 불일치. 계획 인원수가 구체적으로 명시 필요) -보수교육에 대한 질 관리 필요하며, 다양한 교육내용 및 강사 선택 보장 필요 -보수교육 만족도 결과에 대해서도, 시 공유 필요	- 보수교육이수와 상해보험가입인원을 목표값으로 상반기 결과보고를 토대로 작성함. - 실적이행률은 예산집행률과 같이 않음. - 보수교육에 대한 질적 평가는 자체 및 협의체에서 진행하고 있음. 향후 평가결과를 해당기관으로 공시하여 개선되도록 노력하겠음.

연 번	사업 번호	구분	사업명	세부사업	담당부서	담당팀	담당자	2017년 시행계획 변경(안)		2017년 시행계획 중간평가	
								실무분과 모니터링 의견	사업부서 의견 (후속조치)	실무분과 모니터링 의견	사업부서 의견 (후속조치)
<b>중점추진사업 XI. 주민중심의 복지서비스 접근성 확충</b>											
73	11-1-1	지역	수원시 사회복지정보센터 운영	수원시 사회복지정보센터 운영	복지허브화 추진단	맞춤형복지팀	신미정	-예산변경 : 의견없음 (당초 협의회 전체 예산이었으나, 사회복지정보센터 사업 비로 변경)	의견없음	-의견없음	-
-	11-2-1	지역	독거노인 종합돌봄 DB 관리사업	독거노인 종합돌봄 DB 관리사업	노인복지과	2016년 도사업 종료에 따른 폐지	-	-	-	-	-
74	11-3-1	지역	팔달구 노인복지회관 건립	팔달구 노인복지회관 건립	노인복지과	노인시설지원팀	홍기진	-변경사항 없음	- 예산 및 재원변경사항 추가 기재함.	-2017시행계획 수립 시 예산액 이 5,985,000천 원이었으므로 수정이 필요함.	부대시설확충 및 지방채발행으로 예산변경사항 기재함.

<붙임 4> 2017년도 시행계획 변경 내용

관리 번호	구분	사업명	세세부 사업명	2017년 시행계획 예산(단위: 천원)					2017년 시행계획 변경 (단위: 천원)					예산변경 사유	당초목표대비변경사항 (변경을희망하는부서만작성)			목표수준 변경 사유
				소계	국비	도비	시비	민간 사업비	소계	국비	도비	시비	민간 사업비		성과지표	목표수준	변경목표	
				71,316,530	15,339,326	5,747,316	49,581,283	648,605	76,411,045	17,067,265	5,968,592	47,727,006	5,648,182					
1-1	지역	중증장애인취업지원센터설치및직업활동전문프로그램운영	중증장애인취업지원센터설치및직업활동전문프로그램운영	42,000			42,000		42,000			42,000		변경없음	직업재활서비스이용자수(연인원)	-취업지원센터1개소운영.직업활동프로그램운영4382명(연인원)	취업지원센터1개소운영.직업활동프로그램운영2306명(연인원)	목표수준 변경
1-2	지역	자활상품판매증진을위한인식개선사업	자활상품인식개선		비예산					비예산				변경없음	홍보횟수	12회		변경없음
1-3	보편	지역자활센터운영	지역자활센터운영	742,071	494,250	31,773	216,048		728,873	485,010	31,179	212,684		변경없음	자활사업참여자수	250명		변경없음
1-4	지역	노숙인자활근로	노숙인자활근로	864,758		259,427	605,331		864,758		259,427	605,331		변경없음	노숙인자활근로참여자수	70명	42	참여실인 원반영
1-5	지역	결혼이민자맞춤형취업교육및지원	결혼이민자맞춤형취업교육및지원	11,870		1,188	10,682		11,870		1,188	10,682		변경없음	결혼이민자취업교육및지원축진(교육인원)	20명		변경없음
1-6	보편	여성취업지원	경력단절여성고용축진집단상담	75,000	75,000	-	-		75,000	75,000	-	-		변경없음	교직업교육	300명		변경없음
1-6		여성취업지원	직업교육훈련	216,400	216,400	-	-		259,305	259,305	-	-		내시 변경	직업교육	120명	180명	예산 증액에 따른 사업량 증가

관리 번호	구분	사업명	세세부 사업명	2017년 시행계획 예산(단위: 천원)					2017년 시행계획 변경 (단위: 천원)					예산변경 사유	당초목표대비변경사항 (변경을희망하는부서만작성)			목표수준 변경 사유
				소계	국비	도비	시비	민간 사업비	소계	국비	도비	시비	민간 사업비		성과지표	목표수준	변경목표	
1-6		여성취업지원	고학력·고숙련 일자리 취업지원	100,000	-	30,000	70,000		100,000	-	30,000	70,000		변경없음	직업교육	60명		변경없음
1-6		여성취업지원	중·장년 여성 취업지원	100,000	-	30,000	70,000		100,000	-	30,000	70,000		변경없음	직업교육	160명		변경없음
1-6		여성취업지원	새일센터 운영비	338,924	169,462	84,731	84,731		337,256	168,628	84,314	84,314	-	내시 변경	여성취업 지원	850명		사업활성 화에 따른 사업량 증가
1-7	보편	노인 일자리 지원	노인 일자리 및 사회활동지원	5,350,756	2,515,446	377,317	2,138,130	319,863	6,465,943	3,073,040	460,956	2,612,084	319,863	내시 변경	노인 일자리참 여자수	3079명		변경없음
1-7		노인 일자리 지원	노인취업지원센 터 운영	12,000	-	-	12,000	-	12,000			12,000		변경없음	노인취업 지원센터 알선	900명		변경없음
1-8	보편	수원시 장애인 행정도우미 및 복지일자리 지원	장애인 일반형일자리 지원	729,942	364,971	54,746	310,225		1,152,540	576,270	86,441	489,829		내시 변경	일반형 일자리참 여자수	38명		변경없음
1-8		수원시 장애인 행정도우미 및 복지일자리 지원	장애인 복지일자리 지원	281,232	140,616	21,092	119,524		281,232	140,616	21,092	119,524		변경없음	복지일 자리참여 자수	62명		변경없음
1-8		수원시 장애인 행정도우미 및 복지일자리 지원	장애인 시간제 일자리 지원(2017년 신설)	201,036	100,517	15,078	85,441		201,036	100,517	15,078	85,441		변경없음	시간제 일자리	21명		변경없음
1-9		청년,경력단절 여성,조기퇴직 자 취업지원을 위한 고용복지통합 센터 운영	수원형 고용복지통합센 터 운영	-					-						2016년 사업폐지			

2017년 제3차 수원시지역사회보장협의체 대표협의체회의('17.8.25.)

관리번호	구분	사업명	세세부 사업명	2017년 시행계획 예산(단위: 천원)					2017년 시행계획 변경 (단위: 천원)					예산변경 사유	당초목표대비변경사항 (변경을희망하는부서만작성)			목표수준 변경 사유
				소계	국비	도비	시비	민간사업비	소계	국비	도비	시비	민간사업비		성과지표	목표수준	변경목표	
1-10	보편	사회적 경제 활성화(사회적 기업, 협동조합 확대)	수원시 사회적 경제 지원센터 운영 및 사회적경제기업 재정지원	1,165,214	855,850	11,755	297,609		1,165,214	855,850	11,755	297,609		변경없음	-사회적기업 창업수 -사회적기업 재정지원 -공공기관 우선구매율	5개소 11개소 100억		변경없음
1-11	지역	여성전문인력 양성	여성 전문인력 양성 지원(2개소) 및 교육 프로그램 운영	1,483,898	-	61,080	1,422,818	-	1,513,898	-	70,080	1,443,818	-	장비노후에 따른 기능보강비 증액	여성전문인력 양성 교육프로그램 운영수	115건	80건	프로그램 통폐합을 통한 운영의 효율화 도모
2-1	보편	정신질환 위기 및 응급 개입 치료비 지원	정신질환 위기 및 응급 개입 치료비 지원	10,000	1,500	1,300	7,200		10,000	1,500	1,300	7,200		변경없음	-정신질환 치료 개입 및 치료유지-재활 연계	-입원비:17건 -외래진료:16건-심리검사외:3건-연계육:80%이상		변경없음
2-2	지역	심리정서진단 및 치료비 지원 확대	심리정서진단 및 치료비 지원 확대	115,220	-	-	68,500	46,720	115,220	-	-	68,500	46,720	변경없음	진단 및 치료비 증가율	진단 및 치료비 증가율 3%		변경없음
2-3	지역	수원시 여성문화공간-休 운영	수원시 여성문화공간-休 운영	640,000	-	-	640,000		640,000	-	-	640,000		변경없음	수원시여성문화공간-休프로그램 참여자 수	40,000명		변경없음
2-4	지역	아동주치의 제도 도입	제도 추진을 위한 기반구축	5,000			5,000		5,000			5,000		변경없음	주치의제 등록율	86%		변경없음
2-4		아동주치의 제도 도입	아동 건강 지킴 서비스 운영 및 확대	70,000			70,000		70,000			70,000		변경없음	주치의제 등록율	80%	485명(13%)	실아동등록률로 변경
2-5	지역	임산부 건강챙기기 프로젝트	건강챙기기사업 (산후 우울증 관리 및 임산부 역량강화)	83,480			83,480		83,480			83,480		변경없음	우울검사율, 산후관리율	우울검사율 47%, 산후관리율 36%	우울검사율 49%, 산후관리율 49%	목표수준 상향 조정

관리 번호	구분	사업명	세세부 사업명	2017년 시행계획 예산(단위: 천원)					2017년 시행계획 변경 (단위: 천원)					예산변경 사유	당초목표대비변경사항 (변경을희망하는부서만작성)			목표수준 변경 사유	
				소계	국비	도비	시비	민간 사업비	소계	국비	도비	시비	민간 사업비		성과지표	목표수준	변경목표		
2-6	보편	수원시노인치매정신건강센터 설치운영	수원시노인치매정신건강센터 설치	-					-										
2-6	보편	수원시노인치매정신건강센터 설치 운영	수원시노인치매정신건강센터 운영	400,400	135,000	20,400	245,000		400,400	135,000	20,400	245,000		변경없음	치매조기 검진자수	14,000명			변경없음
2-7	보편	마음건강지원 사업	마음건강지원사업	680,000	102,000	86,700	491,300		879,000	131,850	112,072	635,078		내시 변경	마음건강 서비스 제공자수	검진1500명, 상담4500명, 프로그램 6500명, 교육3000명	검진 3000명, 상담 7000명, 프로그램 5000명, 교육 6000명		목표수준 상향 조정
3-1	지역	찾아가는 교육 및 양육 상담	찾아가는 교육 및 양육 상담	5,000			5,000		8,250	-	-	8,250	-	수요 확대에 따른 예산 증액 후원	교육 및 양육상담 참여자수	100회 100명	150명		수요 확대에 따른 사업량 증대
3-2	지역	장애영유아 및 가족을 위한 사회생활증진 프로그램	장애영유아 및 가족을 위한 사회생활증진 프로그램	3,800			3,800		3,000	-	-	3,000	-	개발에 따른 예산 절감	사회생활 증진 프로그램 참여자수	7회 200명 (90가정)			변경없음
3-3	지역	거점센터 지원을 통한 지역아동센터 전문성 강화	거점센터 지원을 통한 지역아동센터 전문성 강화	36,000	-	-	36,000		36,000	-	-	36,000		변경없음	상담이용 자수	50명			변경없음
3-4	지역	시간연장형 및 장애아 어린이집 보조교사 지원	어린이집 야간 보육 도우미 인건비 지원	319,872			319,872		319,872			319,872		변경없음	-야간보육 도우미 인건비 지원	-인건비 34명			변경없음
3-4	지역	시간연장형 및 장애아 어린이집 보조교사 지원	장애아 보조교사 인건비 지원	382,800			382,800		382,800			382,800		변경없음	-장애아 보조교사 인건비 지원	-인건비 29명			변경없음
3-5	지역	다양한 체험속에 지혜롭게 크는 아이	아이러브맘카페 운영	1,160,000			1,160,000		1,160,000			1,160,000		변경없음	아이러브 맘 카페 이용자수	90,000명			변경없음



2017년 제3차 수원시지역사회보장협의체 대표협의체회의('17.8.25.)

관리 번호	구분	사업명	세세부 사업명	2017년 시행계획 예산(단위: 천원)					2017년 시행계획 변경 (단위: 천원)					예산변경 사유	당초목표대비변경사항 (변경을희망하는부서만작성)			목표수준 변경 사유
				소계	국비	도비	시비	민간 사업비	소계	국비	도비	시비	민간 사업비		성과지표	목표수준	변경목표	
3-6	보편	드림스타트 아동통합 서비스 지원	드림스타트 통합서비스 운영	903,100	270,000		633,100		1,030,100	497,000	-	533,100	-	내시 변경	사례관리 아동수	930명		변경없음
3-7	보편	다문화 가족 방문 교육 및 언어발달 지원	다문화가족 방문교육 지원	191,700	134,190	8,627	48,883		207,846	145,492	9,353	53,001	-	내시 변경	방문교육 서비스 지원자수	130명		변경없음
3-7		다문화 가족 방문 교육 및 언어발달 지원	다문화가정 자녀 언어발달 지원	29,456	20,619	1,326	7,511		29,456	20,619	1,326	7,511		변경없음	언어발달 지원자수	30명		변경없음
3-8	보편	한부모가족 정서 지원 사업	한부모가족 복지시설 입소자 상담,치료지원	16,404	8,202	4,101	4,101		16,404	8,202	4,101	4,101		변경없음	상담치료 자수	45명	30명	상반기 운영 실적을 반영하여 목표수준 변경
3-8		한부모가족 정서 지원 사업	사랑의 한부모 학교 운영	13,000	-	-	13,000		13,000	-	-	13,000		변경없음	-사랑의 한부모가 족 학교 운영	80명	70명	프로그램 의 질향상을 위한인원 조정
3-9	지역	노인 장기요양 서비스의 안정적인 운영	수요자 중심의 맞춤형 노인 장기요양서비스 제공	14,335,907	-	2,954,321	11,381,586		14,335,907	-	2,954,321	11,381,586		변경없음	서비스이 용노인 수	8400명		변경없음
3-9		노인 장기요양 서비스의 안정적인 운영	양질의 장기요양서비스 제공을 위한중사자직무 교육	73,800	-	-	73,800		65,320	-	-	65,320	-	통합 교육에 따른 예산 변경	직무교육	2600명		변경없음
3-10	보편	노인돌봄종합 서비스	노인돌봄종합서 비스	1,012,017	708,412	45,541	258,064		1,012,017	708,412	45,541	258,064		변경없음	재가노인 지원서비 스 센터 이용자수	380명		변경없음
3-11	지역	재가노인 지원서비스센 터 운영 지원	재가노인지원서 비스센터 운영 지원	725,000		72,500	652,500		725,000		72,500	652,500		변경없음	노인종합 돌봄사업 서비스 이용자수	510명		변경없음

관리 번호	구분	사업명	세세부 사업명	2017년 시행계획 예산(단위: 천원)					2017년 시행계획 변경 (단위: 천원)					예산변경 사유	당초목표대비변경사항 (변경을희망하는부서만작성)			목표수준 변경 사유
				소계	국비	도비	시비	민간 사업비	소계	국비	도비	시비	민간 사업비		성과지표	목표수준	변경목표	
3-12	지역	취약계층 노인 식사지원	경로식당 무료급식사업 및 재가노인 식사배달사업 운영	1,146,957	-	113,373	1,033,584		1,146,957	-	113,373	1,033,584		변경없음	무료급식 및 식사배달 수혜인원	경로식당957 명,식사배달4 40명		변경없음
3-13	보편	장애인 활동지원 서비스 연계 강화	장애인 활동 지원 서비스 연계 지원	14,814,884	7,784,933	587,514	6,442,437		15,658,682	8,113,394	646,087	6,899,201		내시 변경	장애인 활동지원 서비스 급여 이용자 수	1250명		변경없음
3-14	지역	이동목욕 서비스	이동목욕서비스	155,212			155,212		155,212			155,212		변경없음	-장애인 이동목욕 서비스 이용자수, 서비스 만족도조사 실시	-서비스 이용자수 90명,-서비스 만족도 80%유지		변경없음
3-15	지역	장애인가족 지원사업	장애인가족지원 사업	296,000		14,700	281,300		328,319		15,000	313,319		내시 변경	장애인가 족 지원센터 이용자수, 만족도	이용자수 6000명, 만족도 80% 유지		변경없음
4-1	지역	단신계층 주거지원사업	경기리스타트 주거지원센터 운영		비예산					비예산				변경없음	주거지원 센터입주 세대수	10세대	13세대	점진적 사업 축소에서 기존 13세대 유지하는 것으로 사업 변경
4-1		단신계층 주거지원 사업	수원다시서기 주거지원		비예산					비예산				변경없음	다시서기 주거지원	35세대		변경없음
4-2	지역	저소득 장애인 주거환경 개선사업	저소득 장애인 주거환경 개선사업	30,000			30,000		30,000			30,000		변경없음	장애인 주거환경 개선 가구수	주거환경개 선 20가구	주거환경개선 15가구	예산에 따른 목표수준 변경

2017년 제3차 수원시지역사회보장협의체 대표협의체회의('17.8.25.)

관리 번호	구분	사업명	세세부 사업명	2017년 시행계획 예산(단위: 천원)					2017년 시행계획 변경 (단위: 천원)					예산변경 사유	당초목표대비변경사항 (변경을희망하는부서만작성)			목표수준 변경 사유
				소계	국비	도비	시비	민간 사업비	소계	국비	도비	시비	민간 사업비		성과지표	목표수준	변경목표	
4-3		주거복지센터 운영	주거복지 조례제정	-					-					변경없음				
4-3	지역	주거복지센터 운영	주거복지지원센 터 설립 및 운영	300,000			300,000		318,560				318,560	내시변경	지원센터 운영	1	임시주거공간 6곳 현장상담소2회 주거실태조사1 회	실제 추진사업 반영
5-1	지역	영유아 안전관련 교육	영유아 안전관련 교육		비에산					비에산				변경없음	영유아 안전한 환경 조성	전체 영유아보육 시설의 70%이상		변경없음
5-2	지역	청소년 유해환경 인식개선 사업	청소년 선도캠페인 및 합동단속	2,000			2,000		2,000				2,000	변경없음	청소년선 도 캠페인 및 합동단속	4회	80회	정부합동 평가지표 반영에 따라 캠페인활 동 강화
5-2		청소년 유해환경 인식개선 사업	청소년 인터넷 중독예방 및 해소사업	-					-						세세부사 업폐지			
5-2		청소년 유해환경 인식개선 사업	청소년 보호구역 감시활동 운영	3,000			3,000		3,000				3,000	변경없음	청소년 보호 구역 감시활동 운영	60건		변경없음
5-3	지역	노인상담사업	노인상담사업	150,000	-	45,000	105,000		150,000	-	45,000	105,000		변경없음	상담건수	6500건	6000건	
5-4	보편	독거노인중증 장애인 응급안전 돌봄사업	독거노인중증장 애인 응급안전 돌봄사업	469,054	234,527		234,527		469,054	234,527		234,527		변경없음	시스템 설치 가구수	2313가구	응급상황 발생대비 조치건수 333건	응급안전 장비가 어느 정도 설치되었 으므로 사업의 목적 달성을 위해 변경

관리 번호	구분	사업명	세세부 사업명	2017년 시행계획 예산(단위: 천원)					2017년 시행계획 변경 (단위: 천원)					예산변경 사유	당초목표대비변경사항 (변경을희망하는부서만작성)			목표수준 변경 사유	
				소계	국비	도비	시비	민간 사업비	소계	국비	도비	시비	민간 사업비		성과지표	목표수준	변경목표		
5-5		휴대용 안전지킴이 서비스	휴대용 안전지킴이 서비스	-					-										
6-1	지역	수원시민의 인권보호 및 증진	인권상담센터 운영	10,000			10,000		10,000			10,000		변경없음	인권상담 건수, 실태조사 여부	55건, 1회			변경없음
6-2	지역	인권강화 교육	인권교육 강화	35,500			35,500		35,500			35,500		변경없음	인권교육 추진횟수	교육 105회			변경없음
6-3	지역	장애인 인식 개선 교육	세상에서 가장 값진 장애체험학교 운영	2,300				2,300	2,300				2,300	변경없음	장애체험 학교이용 자수	1000명			변경없음
6-3		장애인 인식 개선 교육	수화교실 운영	3,000			3,000		3,000			3,000		변경없음	수화교실 이용자수	800명			변경없음
6-3		장애인 인식 개선 교육	지역대중매체 홍보	8,000				8,000	8,000				8,000	변경없음	홍보책자, 캠페인	홍보책자 1종 1000부, 캠페인 1회			변경없음
6-4	지역	양성평등의식 교육	대상별 양성평등교육	16,050	-	-	16,050	-	16,050	-	-	16,050	-	변경없음	양성평등 교육 횟수	75회	62회	교육의 질적 내용 강화	변경없음
6-5	지역	아동학대 신고의무자 교육 및 아동학대 캠페인	아동학대 신고의무자 교육	5,000	-	-	-	5,000	5,000	-	-	-	5,000	변경없음	신고의무 자교육참 여자수	1000명			변경없음
6-5		아동학대 신고의무자 교육 및 아동학대 캠페인	아동학대 캠페인			비예산					비예산			변경없음	캠페인 참여자수	600명			변경없음
6-6	지역	다문화사회 인식 개선	다문화사회 인식 개선	8,400	-	2,520	5,880		8,400	-	2,520	5,880		변경없음	교육횟수	50회			변경없음
6-7	지역	성매매 및 가정,성폭력 예방교육	성매매 및 가정,성폭력 예방교육	14,760	-	4,428	10,332		14,760	-	4,428	10,332		변경없음	예방교육 실시 회수	200			변경없음

2017년 제3차 수원시지역사회보장협의체 대표협의체회의('17.8.25.)

관리번호	구분	사업명	세세부 사업명	2017년 시행계획 예산(단위: 천원)					2017년 시행계획 변경 (단위: 천원)					예산변경 사유	당초목표대비변경사항 (변경을희망하는부서만작성)			목표수준 변경 사유	
				소계	국비	도비	시비	민간사업비	소계	국비	도비	시비	민간사업비		성과지표	목표수준	변경목표		
6-8	지역	폭력피해여성 가족상담 치유프로그램 노숙인	폭력피해여성 가족상담 치유프로그램 노숙인	10,000	-	-	10,000		10,000	-	-	10,000		변경없음	프로그램 참여인원	40명		변경없음	
6-9	지역	상담센터 운영 및 보호사업 노숙인	종합지원센터 운영 노숙인	499,551		149,865	349,686		468,318		140,496	327,822		내시 변경	시설연계, 병원, 아웃리치	50명, 750명, 120회		변경없음	
6-9		상담센터 운영 및 보호사업 노숙인	일시(임시) 보호소 운영	270,023		81,007	189,016		270,023		81,007	189,016		변경없음	일시보호 자수	13000명	1,300	실인원으 로 수정	
6-9		노숙인 상담센터 운영 및 보호사업	노숙인 자활시설(쉼터) 운영	746,055		74,606	671,449		746,055		74,606	671,449		변경없음	자활시설 입소, 취업자수	80명, 60명		변경없음	
6-9		노숙인 상담센터 운영 및 보호사업	노숙인 보호 및 지원	270,023		81,007	189,016		105,038		10,504	94,534		내시 변경	월동기 지원횟수, 냉난방비 및 피복비 지원횟수	50회, 52회	월동비 48회 피복비 48회		
7-1	지역	평생학습 허브네트워크 강화	평생학습기관 및 실무자의 공동 성장을위한네트워크		비에산				비에산					변경없음	와글와글 포럼 공동주관 단체수 및 운영	5회 16개			
7-1		평생학습 허브네트워크 강화	평생학습 프로그램 업그레이드를 위한 네트워크	-					-										
7-2	지역	학교사회복지 사업 확대 운영	학교사회복지사 배치를 통한 학생이행복한교육환경조성	2,277,000			2,277,000		2,336,000			2,336,000		내시변경	학교사회 복지사 채용학교 수	56교		변경없음	
7-2		학교사회복지 사업 확대 운영	학교사회복지사업 사례관리 전산프로그램도입	-					-										
7-3		평생학습 시범동 만들기	평생학습 시범동 만들기	-					-										

관리 번호	구분	사업명	세세부 사업명	2017년 시행계획 예산(단위: 천원)					2017년 시행계획 변경 (단위: 천원)					예산변경 사유	당초목표대비변경사항 (변경을희망하는부서만작성)			목표수준 변경 사유
				소계	국비	도비	시비	민간 사업비	소계	국비	도비	시비	민간 사업비		성과지표	목표수준	변경목표	
7-4	보편	청소년 자립지원 사업	특별지원대상 청소년 지원	37,000	22,940	2,109	11,951		37,000	22,940	2,109	11,951		변경없음	특별지원 대상 청소년 지원 학교밖 청소년 지원	15명		변경없음
7-4		청소년 자립지원 사업	학교 밖 청소년 지원	241,500	81,900	37,350	122,250		241,500	81,900	37,350	122,250		변경없음	학교밖 청소년 지원	150명		변경없음
7-5	지역	장애인정보화 교육 활성화	장애인정보화 교육 활성화	15,000			15,000		15,000			15,000		변경없음	장애인정 보화교실 이용자수, 만족도	4200명, 80%이상 만족		변경없음
7-6	지역	수원시민 인문교양 아카데미 운영	수원시민 인문교양 아카데미 운영	50,000			50,000		50,000			50,000		변경없음	인문교양 아카데미 운영횟수	13회		변경없음
7-7	지역	장애인 평생교육 프로그램 지원	장애인 평생교육 프로그램 지원	176,600		53,000	123,600		127,150		53,650	73,500			지원기관 수	7개		변경없음
7-8		저소득층을 위한 영어교육	저소득층을 위한 영어교육	-					-						2017년 사업폐지			
7-9		초등방과 후 보육프로그램 운영	초등방과 후 돌봄교실 운영지원	-					-						2016년 사업폐지			
7-9		초등방과 후 보육프로그램 운영	학교 밖 꿈나무 안심학교 지원	-					-						2016년 사업폐지			
7-10	지역	수원 청소년 희망등대 센터 운영	자유학기제 대비 직업체험 활동지원	476,000			476,000		476,000			476,000		변경없음	참여자수	체험처 50개소 진로코치 1,000명 희망버스 800건 진로박람회 1회		변경없음
7-10		수원 청소년 희망등대 센터 운영	맞춤형 진로진학 지원사업	185,000			185,000		185,000			185,000		변경없음	참여자수	1:1컨설팅 900건 입시설명회2 회		변경없음

2017년 제3차 수원시지역사회보장협의체 대표협의체회의('17.8.25.)

관리번호	구분	사업명	세세부 사업명	2017년 시행계획 예산(단위: 천원)					2017년 시행계획 변경 (단위: 천원)					예산변경 사유	당초목표대비변경사항 (변경을희망하는부서만작성)			목표수준 변경 사유
				소계	국비	도비	시비	민간사업비	소계	국비	도비	시비	민간사업비		성과지표	목표수준	변경목표	
7-11	지역	수원시 평생교육 중장기 발전 연구	수원시 평생교육 중장기 발전 연구용역	50,000			50,000		40,000			40,000			연구건수	1건		변경없음
8-1		동아리 활동을 통한 노인문화공연	동아리 활동을 통한 노인문화공연	-					-									
8-2	지역	아동 예체능문화 활동 강화	지역아동센터의 예체능 활동 강화	351,120	-	-	101,120	250,000	351,120	-	-	101,120	250,000	변경없음	취약계층 참여아동 수	1600명		변경없음
8-2		아동 예체능문화 활동 강화	아동문화활동연계		비예산					비예산				변경없음	아동문화 활동 참여수	180명		변경없음
8-3	보편	청소년 문화 체험활동 확대	어린이 청소년 한마당 행사	90,000			90,000		90,000			90,000		변경없음	문화체험 행사 참여 청소년 수	20,000명		변경없음
8-3		청소년 문화 체험활동 확대	청소년 이동 테마광장 운영	45,000			45,000		70,000			70,000			청소년 테마광장 참여자수	10회, 7000명		변경없음
8-3		청소년 문화 체험활동 확대	청소년 어울림 마당	-					25,600	11,200		14,400					문화체험 6회 참여자수9,000명	
8-4	지역	수원시 노인문화축제	수원시 노인문화축제	13,000	-	-	10,000	3,000	13,000	-	-	10,000	3,000	변경없음	노인문화 축제 참여인원	600명		변경없음
8-5	지역	노인복지관 운영	노인복지관 운영	5,811,960		175,000	5,636,960		5,954,169	-	260,000	5,694,169	-	내시 변경	노인복지관 이용자수	3,650,000명		변경없음
8-6	지역	장애인 여가문화 생활체육프로그램	장애인 재활,여가 프로그램 운영	35,202		8,379	26,823		62,643		15,583	36,361	10,699	내시변경	장애인 재활 여가 프로그램 운영	5개 프로그램	6개 프로그램	프로그램 수 조정
8-6		장애인 여가문화 생활체육프로그램	장애인 문화체육 활동 지원	107,134			107,134		107,134			107,134		변경없음	장애인 문화 체육활동 지원	58개 프로그램		변경없음

관리번호	구분	사업명	세세부 사업명	2017년 시행계획 예산(단위: 천원)					2017년 시행계획 변경 (단위: 천원)					예산변경 사유	당초목표대비변경사항 (변경을희망하는부서만작성)			목표수준 변경 사유
				소계	국비	도비	시비	민간사업비	소계	국비	도비	시비	민간사업비		성과지표	목표수준	변경목표	
8-7	보편	통합문화체육 관광이용권 사업	통합문화체육관 광이용권 사업	1,187,282	820,081	55,080	312,121		1,187,282	820,081	55,080	312,121		변경없음	통합문화 체육관광 이용권 이용자수	23,745명		변경없음
8-8	지역	경로당 환경개선 및 우수프로그램 보급	경로당 환경개선	380,000	-	-	380,000		380,000	-	-	380,000		변경없음	경로당 환경개선 율	60%이상		변경없음
8-8		경로당 환경개선 및 우수프로그램 보급	경로당 우수프로그램 보급	40,000	-	4,000	36,000		40,000	-	4,000	36,000		변경없음	경로당 문화프로 그램 참여 경로당 수	60개소		변경없음
9-1		복지마을 만들기 시범사업	복지마을 만들기 시범사업	-					-									
9-2	지역	정이 넘치는 기부, 나눔문화 활성화 추진	지역나눔축제 사회복지의 날 기념 나눔한마당	36,000			36,000		36,000			36,000		변경없음	기탁자수	12건		변경없음
9-2		정이 넘치는 기부, 나눔문화 활성화 추진	이웃사랑 나눔운동		비예산					비예산				변경없음	참여자수	1200명		변경없음
9-3	지역	동 지역사회보장 협의체 및 복지위원 활성화	동 지역사회보장협 의체 활성화	151,000		18,000	133,000		151,000		18,000	133,000		변경없음	동협의체 위원 리더교육 참여자수	672명 50명		변경없음
9-3		동 주민복지협의 체 및 복지위원 활성화	복지위원 활성화	30,600			30,600		22,830			22,830		추경예산 반영	복지위원 상담일지 작성건수	2,100	1,575	*17.9월 복지위원 폐지에 따른 목표변경
9-4	지역	수원시종합자 원봉사센터운 영	시민 자원봉사 참여제고		비예산					비예산				변경없음	자원봉사 참여 시민수(연 인원)	580,000명		변경없음
9-4		수원시종합자 원봉사센터운 영	우수프로그램 공모사업	100,000			100,000		1,547,262			1,547,262			우수 프로그램 공모사업	32개		변경없음



2017년 제3차 수원시지역사회보장협의체 대표협의체회의('17.8.25.)

관리 번호	구분	사업명	세세부 사업명	2017년 시행계획 예산(단위: 천원)					2017년 시행계획 변경 (단위: 천원)					예산변경 사유	당초목표대비변경사항 (변경을희망하는부서만작성)			목표수준 변경 사유
				소계	국비	도비	시비	민간 사업비	소계	국비	도비	시비	민간 사업비		성과지표	목표수준	변경목표	
10-1	지역	장애인 정책 포럼	장애인정책포럼		비예산									변경없음	장애인정 책 포럼 실시 및 참여자수	-포럼실시 1회 -참여인원 100명		변경없음
10-2	보편	지역사회 청소년 통합지원체계 운영(CYS-NET)	지역사회청소년 통합지원체계 운영(CYS-NET)	90,100	45,050		45,050		90,100	45,050		45,050		변경없음	CYS-Net 을 통한 수혜 청소년 사례관리 수 상담, 연계, 사례회의 건수	4,136건		변경없음
10-3	보편	자활자립을 위한 사례관리	자활자립을 위한 사례관리	53,514	37,460	2,408	13,646		53,514	37,460	2,408	13,646		변경없음	통합사례 회의 등 개최, 사례관리 대상자 만족도 평균	60회, 만족도4점		변경없음
10-4	지역	지역기반 사례관리 강화	수원시 휴먼서비스센터 운영	465,000		32,000	433,000		497,000		32,000	465,000		내시변경	통합사례 회의 등 개최, 사례관리 대상자 만족도 평균	60회, 만족도4점		변경없음
10-4		지역기반 사례관리 강화	통합사례관리사 운영	6,000			6,000		734,064	318,402		415,662		당초예산 은 통합사례 관리사 채용에 소요되는 예산, 사업비로 변경	통합사례 관리 가구수	1,030가구		변경없음
10-5	지역	수원시 지역사회보장 협의체 활성화	수원시 지역사회보장협 의체 활성화	426,568			426,568		466,568			466,568		내시변경	정책 제안수, 회의참석 률	정책제안 2건, 참석률 70%		변경없음

관리 번호	구분	사업명	세세부 사업명	2017년 시행계획 예산(단위: 천원)					2017년 시행계획 변경 (단위: 천원)					예산변경 사유	당초목표대비변경사항 (변경을희망하는부서만작성)			목표수준 변경 사유
				소계	국비	도비	시비	민간 사업비	소계	국비	도비	시비	민간 사업비		성과지표	목표수준	변경목표	
10-6	지역	사회복지중사 자 처우개선	보수교육, 상해보험비 지원	65,934		32,967	32,967		65,934		32,967	32,967		변경없음	보수교육 비, 상해보험 비 지원	100% 지원		변경없음
11-1	지역	수원시 사회복지정보 센터 운영	수원시 사회복지정보센 터 운영	145,190			131,468	13,722	2,600				2,600	당초 협의회 전체운영 비였음.정 보센터운 영사업비 로 변경	사회복지 정보망 등록자원 수, 이용자수	4,500명, 350건		변경없음
11-2		독거노인 종합돌봄 DB 관리사업	독거노인 종합돌봄 DB 관리사업						-							2016년 도사업 종료에 따른 사업폐지		
11-3	지역	팔달구 노인복지회관 건립	팔달구 노인복지회관 건립	5,985,000			5,985,000		6,124,580			1,124,580	5,000,000		공정률	100%		변경없음

<붙임 5> 수원시 지역사회 네트워크 점검 조사연구 델파이조사 결과

실무분과 구성의 변경

I. 분과 구성과 운영방식 변화		2차 델파이조사		3차 델파이조사	
		평균	표준편차	평균	표준편차
1. 현재 실무 분과 형태(대상별: 아동, 노인 등+사회서비스별: 보건의료, 자활고용주거 등)를 그대로 유지한다.		3.31	0.874	3.39	0.715
1. 의견	<ul style="list-style-type: none"> <li>- 지역의 문제를 해결하기 위해 생애주기별 대상자에 대한 문제를 해결하기 위한 전문가만 모여서는 해결이 되지 않을 듯함</li> <li>- 분과는 인력 pools로 관리 필요</li> </ul>				
2. 과제 중심(일자리, 안전, 폭력 예방 등)으로 분과를 구성해야 한다.		3.24	0.908	3.00	0.894
2. 의견	<ul style="list-style-type: none"> <li>- 과제중심으로 진행 될 경우 대상 접근 시 구체적 논의가 어려울 수 있음</li> <li>- 과제중심도 더 구체적인 수준이 되어야 함</li> <li>- 분과의 큰 역할을 기대하지 않음</li> </ul>				
3. 분과 내 분야별 사업팀을 구성하여 정책 및 사업계획을 전문화해야 한다(예: 노인분과 내 중장년노인사업팀, 중증노인사업팀 등).		3.38	1.007	3.06	0.998
4. 분과 외에 과제중심(예: 일자리, 안전, 폭력예방 등)의 소위원회를 추가로 구성해서 활동해야 한다.		3.36	0.957	3.39	0.761
4. 의견	<ul style="list-style-type: none"> <li>- 기존과 차별화 되지 않는다고 생각 ~ 일하는 방식, 위원회를 운영하는 방식에 변화를 줘야 함.</li> <li>- 분과에서도 과제중심에 대한 고민을 할듯</li> </ul>				
5. 분과 위원의 수를 줄여야 한다(현재 정원 20명)		2.84	1.147	2.65	0.608
5. 의견	<ul style="list-style-type: none"> <li>- 위원들이 친(관) 성향의 기관종사자들이나 전문가보다는 수원에 살고 있고 관련 전문성이 있는 진정정한 시민이 참석할 수 있도록 노력해야 한다.</li> <li>그러기 위해선 단순히 숫자를 줄이기 보다는 시민이 참여할 수 있는 환경을 마련해 줘야 한다.(일과 후 회의를 진행하다거나~ 낮에는 본업을 해야함)</li> <li>- 토론,논의하기에 인원수가 많음.</li> </ul>				
6. 실무분과 위원은 실무자 중심으로 다양하게 구성되어야 한다(기관장 제외, 일부 분과의 직급(부장)별 참여 제외 등)		3.29	1.199	3.52	0.811
6. 의견	<ul style="list-style-type: none"> <li>- 직급을 나눌 필요는 없다고 봄</li> <li>- 직급별 제외는 찬성하지 않음</li> <li>- 결정권자인 기관장도 필요</li> <li>- 별차이가 없을 듯</li> <li>- 다양한 시각으로 보는 것이 중요</li> <li>- 각 회의에서 의사결정과 각 기관의 역할 범위를 고민해야 함으로 기관장 및 부장 중심 참여가 필요</li> <li>- 기관마다 조직도 및 업무 담당직이 다르기 때문에 관장이나 부장 등 직위를 제한하기 보다는 실무를 이해하고 관리하는 직도 참여 필요함</li> <li>- 실무자간에 협업할 일이 많지 않음.</li> </ul>				

II. 조정이 필요한 분과		2차 델파이조사		3차 델파이조사	
		평균	표준편차	평균	표준편차
1. 분과 통합보다는 각 분과를 더 세분화하여 확대할 필요가 있다.		3.18	1.007	3.03	0.850
1. 의견	- 협의체 인력구성도 고려해야 함				
2. 영유아, 아동, 청소년 분과는 연령기준 등을 정해 통합하여야 한다		3.60	0.915	3.80	0.664
2. 의견	- 개인적으로 칸막이 치는 것 같아서 - 성장의 선상에서는 바람직 하다고 생각하지만 정책의 기준에서는 구분이 필요할 것 같습니다				
3. 대상별 분과(노인, 장애인 등) 외 기능과 역할이 뚜렷하지 않은 기능별 분과는 조정이 필요하다.		3.96	0.767	3.90	0.305
3. 의견	- 분과 위원의 의견 청취 필요 - 대상에 대한 구분은 명확하지만 역할과 기능에 대한 정책은 모든 대상을 포함하고 있기에 구분되어야 할 것 같습니다.				
4. 자활고용과 주거는 따로 이분화하여 분과를 구성해야 한다.		3.38	0.860	2.83	0.747
4. 의견	- 잘 모르겠음 - 분리가 필요함 - 참여인원의 증가로 논의가 불가능하다고 생각됨 - 주거의 이슈가 점점 중요해지기 때문에 서로 분리시키는 것이 필요하다고 판단됨 - 서로 전혀 다른 분야이므로 구분 필요함				

III. 추가가 필요한 분과		2차 델파이조사		3차 델파이조사	
		평균	표준편차	평균	표준편차
1. 인권분과: 모든 시민이 포함되며 인권의 이해와 적용을 위해 필요		3.45	0.901	3.52	0.626
1. 의견	- 최근 시류에 맞음 - 별도 인권분과구성시 범위가 너무 크므로 분과별 소위원회로 가능(분과별 대상에 대한 인권소위원회 구성) - 어디에나 포함되는 일이기에 따로 둘 필요 없음.				
2. 다문화 및 이주민 분과: 수원시에 다문화, 이주민 수가 늘어나고 있음		3.93	0.695	3.90	0.396
2. 의견	- 중요 - 다문화, 이주민을 위한 단일한 구성의 분과 구성 보다는 각 분과인력에서 다문화 이슈를 중심으로 모이게 필요				
3. 문화 분과: 수원시가 관심을 두고 있는 문화예술에 대한 활동 필요		3.23	0.985	3.52	0.508
3. 의견	- 주민과 문화의 접점을 위해 필요				
4. 연구분과: 수원시 정책, 기관 실태조사, 연구 등에 대하여 공부하고 논의할 필요가 있음		3.82	0.947	4.35	0.661
4. 의견	- 중요 - 민관 협력체계에서 할 일이 아닌듯함				

**동지역사회보장협의체 효율적 지원**

I. 동협의체 역할 확립		2차 델파이조사		3차 델파이조사	
		평균	표준편차	평균	표준편차
1. 동협의체는 직접 사업 보다는 대상자를 발굴하고 자원을 개발하고 연계하는 역할을 해야 한다		4.09	0.848	4.39	0.615
1.의견	- 대상자를 발굴,자원개발을 위한 협의체활성화 및 주민조직화 차원의 사업은 필수적임. - 동협의체는 역량에 따라 직접 사업(지역사회주민조직화 등)도 가능하다고 판단됨				
2. 동협의체의 역할 및 운영에 대한 매뉴얼이 필요하다.		4.22	0.704	4.39	0.558
2.의견	- 매뉴얼보다는 지향점이나 방향성에 대한 내용이 필요할 듯합니다. 예) 사각지대 찾기 위해서는 대다수의 일반시민이 참여하여 사각지대를 찾을 수 있도록 조직화(문화를 만드는 것, 분위기만들기)하는 것이라는 의견				
3. 동협의체 활동을 지속적으로 모니터링하고 지원할 수 있는 방안이 필요하다.		4.20	0.726	4.55	0.506
3.의견	- 거버넌스에서 민의 임기라 역할을 보장할 수 있도록 지원할 필요가 있음. 관중심의 동협의체는 희망이 없음.(관변 단체로 전락함) 민간위원장 추천제, 임기제 등 민간위원장의 위상을 높이고, 관련 전문지식이 있는 인물을 선임해야 함.(이를 위해 지원 필요)				

II. 동협의체 위원 구성과 역량 강화		2차 델파이조사		3차 델파이조사	
		평균	표준편차	평균	표준편차
1. 지역 특성(청소년 및 노인인구 비율, 문화적·환경적·교통적)에 맞는 위원 구성이 필요하다.		3.93	0.863	4.39	0.803
1. 의견	<ul style="list-style-type: none"> <li>- 당사자가 필요하며, 이들이 활동할 수 있도록 환경을 바꿔야 함. 예 청소노인이 참여할 수 있는 방과후 또는 토요일에 회의진행</li> <li>- 대상자의 통합적 지원으로 알맞게 구성 필요함</li> </ul>				
2. 동 단위 기존 유관 단체들과 통폐합이 필요하다.		3.80	1.140	4.23	1.087
2. 의견	<ul style="list-style-type: none"> <li>- 유관단체의 위원들은 관성이 있는 주민으로 일반 주민과 구별됨. 다양한 일반주민이 참여할 수 있는 과정을 프로그램화 해서 과정에 중심을 두어 추진</li> <li>- 새로운 얼굴,조직의 특성에 맞는 인물로 구성</li> <li>- 기존의 유관단체도 지역 내 행위자이고 주민인데 그를 활용하는 “광장” 이되어야 하지 단체와 중복되어 협의체를 통폐합하는 것은 지역 거버넌스 취지에 맞지 않음. 각 단체는 단체가 추구하는 목적성이 있음. 그 목적성이 반드시 협의체와 중복된다 볼 수 없으며 그 목적의 일부가 협의체와 중복이 되는 것으로 판단하여야 할 것임</li> </ul>				
3. 동협의체 위원들이 지역의 사회복지 기관 및 사업을 이해하고 있어야 한다.		4.33	0.674	4.45	0.675
3. 의견	<ul style="list-style-type: none"> <li>- 특히 주민조직화, 지역복지, 시민단체조직에 대한 경험이 있으면 편리하나.. 사회복지관에서 타 지역에 살면서 직장으로 활동하고 있는 기관 지원들은 의미가 퇴색됨.</li> <li>- 굳이 알아야 할 이유가 없음.</li> </ul>				
4. 동협의체 역할과 기능에 대한 이해를 돕는 교육과 지원이 마련되어야 한다.		4.36	0.645	4.57	0.504
4. 의견	-				
5. 동협의체 지원을 주 업무로 담당할 사무국의 인력이나 구별 담당 간사가 추가로 보강되어야 한다.		3.96	0.976	4.00	0.983
5. 의견	<ul style="list-style-type: none"> <li>- 대상자를 발굴,자원개발을 위한 협의체활성화 및 주민조직화 차원의 사업은 필수적임.</li> <li>- 주민을 세우고, 지속적으로 교육해야 함.. 옥상옥이 될 수 있음. 주민이 활동하는 것이지, 간사가 활동하는 것이 아님.</li> <li>- 자체의 활성화가 요구됨</li> </ul>				

Ⅲ. 시협의체와의 네트워크 구축		2차 델파이조사		3차 델파이조사	
		평균	표준편차	평균	표준편차
1. 동협의체 대표들로 구성된 실무분과를 추가해야 한다.		3.49	0.944	3.45	0.624
1. 의견	<ul style="list-style-type: none"> <li>- 동협의체 대표들의 의견이 중요함</li> <li>- 그러나 동 대표들로만 구성되는 실무분과보다는 “동 협의체 활성화” 라는 정책이슈에 대해 유관된 동 협의체, 동장, 시설 등이 포함되어 협의체 활성화를 논의하는 장이 되어야 함</li> </ul>				
2. 실무분과에 동협의체 위원들을 일정부분 당연직으로 위촉하고 대표협의체에도 위촉한다.		3.53	1.036	3.58	0.564
2. 의견	<ul style="list-style-type: none"> <li>- 특히 대상자들도 참여해야 함.</li> </ul>				
3. 실무분과 위원이 동협의체 자문위원(멘토)으로 활동한다		3.57	0.846	3.32	0.702
3. 의견	<ul style="list-style-type: none"> <li>- 대부분의 실무분과 위원은 본인의 업무도 많은 지위에 있습니다. 업무협조는 가은하지만 주기적인 멘토의 역할은 업무에 많은 부담을 줄수 있을 것 같습니다.</li> <li>- 자문역할이 아닌 동료 위원으로 활동해야 함</li> <li>- “멘토” 라는 표현보단 “조력자” 의미가 더 적합하다 사료됨</li> <li>- 분과위원장마다 역량이 다르고동협의체의 역할과 실무분과의 역할이 달라 멘토활동하기에 부적합</li> </ul>				
4. 실무분과와 동협의체 위원이 정기적으로 모여 회의를 진행해야 한다.		3.53	0.984	3.32	0.653
4. 의견	<ul style="list-style-type: none"> <li>- 간헐적 방법 모색</li> <li>- 정기적으로 교육받고 스터디 해야 함. 일과후에도 지역주민들이 협의체 위원으로 활동할수 있어야 함. (환경마련 필요)</li> <li>- 활동을 교류하는 정도는 가능하겠지만 역할과 기능이 다른 두개체가함께 회의할 안건이 없을 듯</li> </ul>				
5. 실무분과 사업을 공유하여 동협의체에서 협력할 수 있는 방안을 마련해야 한다 .		3.78	0.902	3.97	0.315
5. 의견	<ul style="list-style-type: none"> <li>- 그 반대가 되어야 함. 동 협의체 활동에 대하여 실천가들로 구성된 실무분과에 지원해야 함</li> <li>- 인적구성, 사업이 동협의체와 실무분과의 공통점 거의 없음.</li> </ul>				